ANUL III.—No. 630. 5 Bani în Capitală—10 Bani în Provincie Vineri, 3 (15) Octombre 1886

Dreptate pentru toți

ABONAMENTE
pentru tótă ţara

Pe un an . . . . . leĭ 18
Pe șése lunĭ . . . . „ 9
Pe treĭ lunĭ . . . . „ 4.50
Pe 1 lună . . . . „ 1 50

Apare în tóte zilele de lucru la 7 ore diminéța.

UNIVERSUL

FOAIE POLITICĂ ILUSTRATĂ

Toți pentru dreptate

Inserții și reclame 1 leŭ linia
Anunciurĭ pe pag. 4-a 40 banĭ linia
Scrisorĭ nefrancate se refusă.
Articolele nepublicate nu se înnapoiază.

REDACȚIA ȘI ADMINISTRAȚIA:
Str. Brezoianu No. 19, Bucuresc

Bucureștĭ, 2 Octombre

Serviciul nostru veterinar lasă mult de dorit, dovadă pagubele pe care le aduc proprietarilor de vite epidemiile, contra cărora nu suntem bine înarmaţĭ.

Vitele fiind una din principalele avuţiĭ ale ţĕrĭĭ nóstre, firește că una din întâiele preocupărĭ ale legiutorilor și ale guvernuluĭ trebuie să fie de a crea condiţiĭ bune pentru dezvoltarea acesteĭ ramurĭ de producţiĭ.

Am primit cu bucurie ideia de a se face tîrgurĭ speciale pentru vite, ca la Severin, la Constanţa, etc, și vom întâmpina cu viĭ aprobărĭ în tot d'auna tot ce se va face bun în astă ramură.

„Monitorul“ de azĭ publică reglementul comisieĭ veterinare constituită prin art. 28 din legea sanitară, statorind chipul în care ea se va compune precum și atribuţile eĭ.

Comisia se va compune din cincĭ membri, numiţĭ prin decret regal, pe termen de cincĭ anĭ, când comisia se va reînoi prin tragere la sorţĭ a câte doĭ membri.

Ședinţele se vor ţine de douĕ orĭ pe lună.

Iar atribuţiile comisieĭ veterinare sunt următórele.

a) Opinéză asupra tutulor chestiilor de medicina veterinară despre carĭ va fi consultată de directorul general al serviciuluĭ sanitar și de consilul sanitar superior;

b) Elaboréză tóte proiectele de legĭ, regulamente, precum și tóte instrucţiile relative la serviciul veterinar civil din ţară;

c) Examinéză tóte actele relative la combaterea epizootiilor și șĭ dă avizul asupra tutulor despăgubirilor, precum și asupra cheltuelilor ce urméză a se face din fondul de epizootiĭ;

d) Ezaminéză proectele de abatoriĭ, obóre de vite, zalhanale, în ce privește igiena și poliţia veterinară, pentru care se cere aprobarea ministeruluĭ și să-șĭ dea avisul asupra lor;

e) Avizéză asupra numirilor și revocărilor personaluluĭ veterinar, precum și asupra penalităţilor prevĕzute la art. 59 din legea sanitară.

f) Supraveghiază ezerciţiul medicineĭ veterinare în ţară;

g) Verifică titlurile candidaţilor delégă pe membriĭ carĭ vor trebui să ia parte în juriele examinătóre la diferitele concursurĭ saŭ în alte comisiunĭ știinţifice și anchete relative la medicina veterinară;

h) Se pronunţă asupra tutulor chestiilor pentru care legea poliţieĭ sanitare veterinară cere ca să-șĭ dea avisul;

Inainte de a merge la tétru.

i) Studiază și propune ministeruluĭ (direcţieĭ generale a serviciuluĭ sanitar) orĭ-ce mĕsură va crede necesară pentru înlăturarea saŭ combaterea bólelor enzootice saŭ epizootice, pentru ameliorarea raselor de vite și pentru organizarea serviciuluĭ veterinar în ţară;

j) Supune consiliuluĭ sanitar superior la finele fie-căruĭ an, și cel mult până la 1 Martie al anuluĭ următor, o dare de sémă asupra stăriĭ serviciuluĭ veterinar și asupra reformelor de introdus în serviciele publice, în ceia ce privește medicina veterinară.

Acest regulament, prin chipul bun în care e alcătuit, merită tóte laudele, pe care le aducem cu plăcere d-luĭ ministru de interne și consiliuluĭ sanitar superior.

Spice din ţară

Un revizor de axize om practic.—Relativ la prinderea luĭ Burăh Veisman, revizor de axize, în Galaţĭ asupra faptuluĭ de a fi introdus în oraș gaz de contrabandă, găsim aceste amănunte în „Galaţiĭ“:

Mercurĭ nóptea, 24 curent, numitul Burăh trecea șanţul cu căruţa sa de revizie plină de lăzĭ cu gaz. Impiegaţiĭ de la axiz Tănăsescu și C. Zamfir prevenițĭ de isprava revizoruluĭ, îl urmăriră și-l întâlniră pe drum. Burăh vĕzêndu se urmărit de camarazĭ de serviciu pe carĭ, de și nópte, îĭ recunoscu, dede vênt caluluĭ, dîrjindu-se spre casa sa. Tocmaĭ pe când descărca lăzile în ogradă sosiră și ceĭ douĭ impiegaţĭ care încredinţându se cu ochiĭ despre furt, aŭ prevenit pe d-l intreprinzĕtor, d-l Ath. Marinovicĭ. Acesta constată infedelitatea revisoruluĭ sĕŭ și-l dete pe mâna justiţieĭ.

Un jandarm tărît de cal.—Alaltă-ierĭ la Iași soldatul din jandarmĭ călărĭ Iacob Ferdinand, căzênd de pe cal, fu tărît de la otelul Binder până în piaţa St. Spiridon. Din norocire, rupêndu-i-se cizma care a rĕmas in scara șăleĭ, el a putut scóte în cele din urmă piciorul, scăpând astfel de pericol.

Un noŭ post de comisar al portuluĭ s'a înfiinţat în orașul Galaţĭ și s'a numit în acest pest d. Bati Mavrogheni, din acel oraș.

Foc.—In séra de 14 Septembre curent s'a ivit incendiŭ la o șiră pae de orz și grâŭ a femeeĭ Tinca Ioniță Matache din comuna Spetenĭ, judeţul Ialomiţa, arzênd cu desĕvîrșire.

Autorul se bănue a fi un Ioniță Constantin Șerban, tot din acea comună, care se certase cu fiul numiteĭ femeĭ maĭ 'nainte de incendiŭ.

Procesul verbal de constatare s'a înaintat parchetuluĭ.

— In nóptea de 27 Septembre curent, s'a incendiat armanul moșieĭ Piua-Petri din judeţul Ialomiţa, căutată în regie de Stat, arzênd cu desăvêrșire o șiră pae de orz, causând o pagubă de 120 leĭ.

S'aŭ luat mĕsurĭ pontru descoperirea autorilor.

Grevă școlară.—Elevii școleĭ tecnice din Iași, s'aŭ pus în grevă și Joĭ diminéță un mare numĕr din eĭ ar fi plecat pe jos către Bucureștĭ. Cauza ce eĭ o invócă se crede că a fi rĕul tratament ce li se dă din partea pedagoguluĭ lor. Nu se știe până la ce punct acest argument al lor póte fi fondat, și nu e de îndoială că se vor face cercetărĭ minuţióse spre a se vedea dacă nu cum-va micĭ grevișt aŭ fost puși la cale de cine-va, ceia ce ar fi regretabil, opinéză „Liberalul.“

Foița „Universuluĭ“

231

Miliónele Domnuluĭ Joramie

PARTEA A TREIA

Moștenitórea.

II

El și Ea.

— Nu vreaŭ să 'ţĭ spuĭ; 'mĭ spune ceva că aș face rĕŭ, de ţi-aș spune. De el 'mĭ e témă Lucian, ar putea să ți-se facă vrăjmașul cel maĭ mare, de mórte.

— Atuncĭ, dragă Eugenio, trebue să 'mĭ spuĭ cine e.

— Nu, nu. Aĭ fi în stare să te ducĭ să 'l provocĭ și D-zeŭ știe ce s'ar întâmpla. Și apoĭ ce 'ţĭ face dacă nu 'ţĭ spuĭ numele? Ce 'ţĭ pasă de el, când eŭ maĭ bine aș vrea să mor, de cât să fiŭ nevasta luĭ?

— E bogat?

— Da, are o avere frumósă.

— E tênĕr?

— Nu, e bătrân și urît. E bogat și vrea să mĕ ia de nevastă. Nu știŭ de ce ține așa mult.

— De ce? pentru că e bĕtrên și urît și tu frumósă și tênără.

— Nu, e alt ce-va Lucian, dar nu știŭ ce, n'am putut să 'mĭ esplic nimic, dar minciunele ce ţi-s'aŭ spus pun niţică deslușire în atâtea fapte nedeslușite; da, ochiĭ meĭ încep a se deschide.

A fost un complot, sunt înconjurată de o maşinaţie îngrozitóre și fiind că mĕ iubeștĭ aŭ făcut și din tine o victimă.

— Dar asta e mișelie!

— Vreĭ să știĭ cum sunt în acéstă casă unde ni-s'a oferit o generósă ospitalitate?.. Sunt ca o prizonieră, nu es niciŏ dată, nu vĕd pe nimenĭ. D-na Fournier, slujnica eĭ, grădinarul mĕ supraveghiază neîncetat. Nu aș putea face un pas fără să știe dênșiĭ.

Mi se făgăduise întâiŭ că mĕ voiŭ putea duce la Paris, o dată pe sĕptămână, și acum nu mĕ lasă. Am vrut să 'ţĭ scriŭ, nu am putut, și de ţĭ aș fi scris, scrisórea nu mĭ-o puneaŭ la poștă.

In casă nu e nicĭ un jurnal, și de e vre unu în care fusese înfășurate lucrurĭ de ale mâncărĭĭ, îl ard îndată. Pare că le ar fi frică să nu aflăm mama și eŭ, ce se petrece prin Paris or pe aiurea.

— Dar e de nesuferit! strigă Lucian indignat; eștĭ în închisóre, curată socotélă. Așa traiŭ nu póte duce cine-va, trebue să plecĭ.

Fata oftă.

— Aș vrea, zise ea, dar mamiĭ îĭ place și trebue să staŭ și eŭ.

— Dar bine d-na Lureau nu vede că sufere?

— Nu vede nimic, nu vrea să vadă nimic. E împotriva mea ca și ceĭ-l'alţĭ.

— Mĕ sperĭĭ! dar dacă eștĭ așa victimă, trebue să fugĭ. Eugenio, iubita mea, nu te maĭ întórce în închisóre; aĭ la Paris, te puiŭ eŭ sub ocrotirea conteluĭ de Soleure.

— Se póte să mĕ sfătuieștĭ să părăsesc pe mama?

— Mĕ iartă Eugenio, dar eștĭ într'o stare așa de îngrozitóre!...

— O să se sfârșască. Dar de ar fi și maĭ rea tot trebue să staŭ lângă biata mamă.

De aș avea vreme ţi-aș maĭ spune multe dar nu pot... Trebue să mĕ întorc acasă... Azĭ am eșit pentru întâia óră din grădină. Din nebăgare de sémă, grădinarul n'a închis pórta.... D-zeŭ a voit să te vĕd. Dar nu sunt alt de cât o prisonieră scăpată.

De s'ar întórce grădinarul și nu m'ar vedea în grădină, m'ar căta și... Mi e frică Lucian, mĭ-e frică!.... Mĕ duc, la revedere, aibĭ încredere în mine, te iubesc!

Era să plece. El o opri luând'o de mână și 'ĭ zise:

— Du-te dar nu mi-aĭ spus tot, și trebue să știŭ tot, căcĭ vreaŭ să 'ĭ spuĭ mâine d-luĭ Ramel că te iubesc, și trebue să 'ĭ deslușesc bine situaţia în care te găseștĭ d-ta și muma d-ta spre a lua mĕsurile cu venite pentru a o face săînceteze. Trebue să te maĭ vĕd azĭ.

— Peste putinţă.

— De nu ziua, atuncĭ nóptea.

— Nóptea?

— Da. La câte se culcă eĭ?

— De vreme, pe la 9 și jum., cel maĭ târziŭ.

— Eștĭ singură în odaea în care dormĭ?

— Da.

— Eĭ bine, la 10 și jum — când toţĭ vor dormi—să ieșĭ din odaie fără să facĭ sgomot și să viĭ în grădină.

— Vezĭ că...

— Se póte face acest lucru?

— Da, dar...

— Dragă Eugenio, ne-am înţeles, să știĭ că te aștept.

— Nu, mi-e frică.

— De ce? Numaĭ să bagĭ bine de sémă. Te rog, vino dacă nu vreĭ ca mâine să se întâmple cine știe ce.

— Oh! Lucian!

— Viĭ?

(Va urma)

Istoria Botoşanilor şi a Galaţilor. —D. Alexandu Papadopol Calimach, membru al Academiei, prepară o istorie a Botoşanilor căreia va urma mai târziu o istorie a Galaţilor.

Nenorocire.— In ziua de 12 Septembre curent, o copilă a locuitorului Chiriţă Stan Olaru, în etate de doi ani, aflându-se singură în casă, a luat o cutie cu chibrituri cu care jucându-se, a luat foc şi aprinzându-i-se hainele de pe ea 'i a cauzat grave arsuri din cari a doua zi a şi încetat din viaţă.

Mulţumiri.—D. Costache Nica Filip oferind şcólei de oficeri biblioteca decedatului său frate căpitan Filip, compusă din 71 volume, diferite uvrage militare, ministerul 'i aduce mulţumirile sale pentru acésta ofrandă.

D. W. Staadecker, comerciant de maşini şi instrumente agricole din Bucureşti, bine-voind a oferi scóleı practice de agricultură de la Strihareţ o maşină de semănat cu mâna, ministerul 'ı exprimă mulţumirile sale pentru interesul ce pórtă învĕţământului nostru agricol.

Regele la Buzĕu.—După manevre primăria de Buzĕu a dat un banchet la care primarul a rădicat un toast pentru rege. La acest toast M. S. a rĕspuns:

„Buzĕul m'a întîmpinat în tóte ocasiu„nile cu bucurie şi am venit şi Eŭ tot„d'a-una cu cea mai vie plăcere în mi„jlocul d-vóstră. Astă-zi însă oraşul şi ju„deţul a ţinut a 'Mi face o primire deo„sebit căldurósă voind a 'Mi da ast-fel o „nouă dovadă că vom găsi de-a pururea „un sprijin puternic în dragostea şi în„crederea poporului.

„Mulţumindu-vĕ pentru aceste senti„mente de devotament şi de urările ce „'Mi exprimaţi în numele oraşului, închin „acest pahar pentru propăşirea judeţului „şi sănĕtatea orăşenilor.“

DIN VIENA

(Corespondenţa particulară a „Universului“
28 Septembrie.

Descoperirea unui complot. 20 de indivizi arestaţi.—Poliţia avea de mai mult timp în privighere pe vr'o 20 de indivizi din clasa muncitóre care aveaŭ obiceiul să s'adune în tóte Duminicele într'o mică berărie dintr'o mahala a Vieneı.

Poliţia fusese informată că aceştı indivizi făceaŭ parte dintr'o grupă de anarhişti care se ocupa cu fabricaţiunea de materii aprinzĕtóre, de bombe, dinamită, etc, în scop d'a da foc în nóptea de 3 spre 4 Octombre magazinelor de lemne şi câtor-va edificii din jurul oraşului, mai cu séma celor de la Hietzing.

Scopul incendiarilor mai era apoi d'a arunca bombe esplosibile în mijlocul ómenilor care ar fi alergat să stingă focul. Eı trebuiaŭ a 'şi începe tréba de la un edificiŭ din Hietzing şi de la un mare deposit de lemne de pe malul Dunărei.

Poliţia, pentru ca să 'ı prindă mai bine, aşteptă până în momentul de pe urmă, şi tocmai Dumineca séra treı indivizi bănuiţi fură arestaţi pe când se duceaŭ la locul de întîlnire.

In acelaşi timp la casele arestaţilor se făceaŭ perchisiţiuni amănunţite, care puseră agenţii pe urmele şi a altor anarhişti.

S'aŭ descoperit mai multe chilograme de dinamită, douĕ pumnale, şase sticle de salitru, douĕ bombe neumplute şi un mare numĕr de scrieri şi pamflete revoluţionare.

S'aı mai găsit încă cinci kilograme de dinamită sub podul drumului de fer de la Penzing.

In cursul săptămâneı s'a procedat la arestarea şi altor indivizi între carĕ se află un vestit cap de anarhişti care fusese expulsat în 1884.

Unii din aceştı indivizi aŭ mărturisit tot complotul.

Se presupune că tot de acest complot se ţine şi marele incendiŭ din urmă pus de Maria Lanzendorf şi în urma căruia s'a găsit o sticlă conţinênd materii explosibile.

Cercetările aŭ stabilit deja că indivizii arestaţi se aflaŭ în legătură cu óre-care anarhişti şi socialişti străini mai cu sémă cu nihiliştii.

Există şi dovezi că banda arestată fabrica şi monedă falşă.

Printre indivizii arestaţi se află cu deosebire cismarı, lemnarı şi ţesĕtorı.

Unul din aceştı anarhişti a fost arestat în Elveţia, altul la Linz.

Corespondenţa Telegrafică

(Serviciul particular al „Universului“)

Rusia vrea să lase Bulgaria în sórta eı
Petersburg, 29 Septembre.

Părerea d'a se lăsa Bulgaria în sórta eı câştigă tot mai mulţi aderenţi aci. Sferele conducĕtóre sunt aprópe de aceeaşi opiniune. „Grasdanin“ afirmă că guvernul, chiar dacă misiunea lui Kaulbars n'ar isbuti, nu va lua mĕsurı silnice contra bulgarilor.

Bismarck propagă rĕsboiul contra Rusieı
Paris, 30 Septembre.

O telegramă din Berlin către ziarul „République Française“ zice că în cercurile politice de acolo se declară ca necesară opunerea Germanieı la pretenţiile ruse asupra Bulgarieı, şi se asigură că Bismarck doreşte să vază înainte d'a muri armatele germane încăerându-se cu cele ruse; în acest scop, el caută prin tóte mijlócele să facă popular în Germania un resbel cu ruşii, spre a putea stórce în urmă consimţimêntul împĕratului Wilhelm.

Turburări in India.
Londra 30 Septembre.

Se telegrafiază din Bombay că la Delhi situaţiunea e de tot critică. S'aŭ trimis acolo nouı detaşamente de dragonı şi infanterie.

Mahometanii aŭ dărîmat templul indian şi aŭ sfărîmat toţi idolii, 10 ómenı s'aŭ scos morţi din templu şi 20 aŭ fost transportaţi la spital fórte greŭ răniţi.

Preparări militare in Rusia.
Brelin 30 Septembre.

O telegramă privată trimisă din Lemberg ziarului „Tagblatt,“ anunţă că, după o circularr a ministruluı de resbel sosită la Varşovia, 4 divizii dn infanterie, care sunt în garnizonă la Skow, la Dunaburg şi în alte localităţi aŭ primit ordin să cheme pe toţi ómenii din concediŭ, spre a putea fi duşi la frontiera austro-română într'un restimp de 5 zile.

După alegerı
Sofia, 30 Septembre.

După alegerı s'a organisat o mare manifestaţie care, cu musica în frunte, s'a dus de a salutat pe nouii aleşi. Când aŭ trecut pe lângă consulatul Rusieı, manifestanţii aŭ strigat: *Trăéscă Rusia, trăéscă Bulgaria liberă!*

Rĕsboi iminent
Paris, 20 Septembre.

Corespondenţe autorisate, afirmă că Rusia e hotărîtă să facă rĕsboiŭ la iarna viitóre.

Concentrarea trupelor în Basarabia continuă.

E neîndoios că ocupaţiunea Bulgarieı va avea loc în curând. Ţarul se va duce în curând la Moscova, cetate sfântă a Rusieı, să facă acolo declaraţiune resboinică.

E probabil că călătoria ministruluı englez Churchil a grăbit lucrurile.

Turcia de asemenea face marı înarmărı.

CRONICA BUCURESTEANA

Joui, 2 Octombre.

Cutia sĕracilor.—Pentru nefericita Maria Zelescu vĕduva unuı vechiŭ şef de staţie şi care a rĕmas cu patru copii şi fără nicı un mijloc de traiŭ, aŭ bine-voit a trimite banı următórele persóne generóse căroraa le mulţumim din inimă.

Roman: D. P. N. Marius 50 b; d. Cost. N. Popovicı 50 b; Ión I. Bucur 50 b; G. V. Sirbu 50 b; Cost. Ivanovic. 50 b; Emil Dupleş 1 fr; Gh. Bahrim 50 b. Galaţi: D. P. N. Gane 2 fr. Vĕduva Zelescu locueşte în strada Ştirbeı Vodă No. 73. Rugăm încă pe cititorii şi cititórele nóstre sa 'ı trimită ce vor putea, fie cât de puţin.

Pentru ceı ce vor să mérgă la Curtea de Arges.—Preţul călĕtorieı, ducere şi întórcere până la Piteşti, este:

Clasa I	leı 13	banı 10.	
„ II	„ 9	„	80.
„ III	„ 6	„	66.

Pentru bagage nu se acordă nicı o greutate gratuită.

Persónele cu bilete de clasa III pot să călĕtorească numai cu trenurile carı aŭ clasa III.

De la Piteşti trăsura pentru o persónă costa 5 leı.

Un biet om anume Ioan Nicolaie, a fost găsit alaltă-ieri greŭ bolnav pe strada Văcăreşti. El a fost transportat la secţia 55 şi de acolo la spitalul Brâncovenesc.

Inspecţie.—M. S. Regele a sosit alaltăséră în capitală; ieri însoţit de d. general Angelescu, ministru de resbel, a inspectat pe platoul Cotrocenı, regimentul 21 dorobanţi.

La revistă, în fruntea regimentului, era şi d. general Carnat, comandantul corpului 2 de armată.

Otrăvit cu burueni.—Alaltăieri un copil de 6 anı, mâncând într'o grădină fructe de mătrăgună, s'a înveninat. El a fost grabnic transportat la spitalul copiilor într'o stare disperată.

In privinţa sinuciderei de la cimitirul catolic mai aflăm că sinucisul se numesce Iusenzeski, că este polonez de origină şi că înainte d'a 'şi trage cu revolverul în pept el se desbrăcase de haine. Rănile fiind fórte grave este puţină speranţă de scăpare. El se află la spitalul Brâncovenesc. Vecinii spun că de când 'ı murise soţia, acest om era nebun de durere.

O fată care vrea să móră.—O fată anume Petra, fiica luı Iancu Topenı, ca să 'şi rĕsbune pe amantul eı, care nu voia să se cunune cu dênsa, a voit să se ucidă pe sine. Disolvând treı cutii chibrituri într'o cantitate de spirt a dat'o peste cap. Din fericire rudele aŭ prins iute de veste şi aŭ dus'o la spitalul Colţeı. Primejdie nu este.

Copil lepădat.—In strada Vaselor s'a găsit un copil mic, lepădat pe trotuar, care s'a trimis la oficerul stărei civile. Poliţia cercetéză să afle pe mumă.

Inaugurare. — Azi se inaugurézĕ cu mare solemnitate noua clădire a şcóleı de podurı şi şosele de pe calea Griviţeı. La acésta serbare va merge şi Regele.

ACTE OFICIALE

* D. Samson Emil, actual oficiant superior gradul I, s'a înaintat la gradul de inspetor de circumscripţie telegrafo-postală, în locul d-luı Radovicı Climent, care, în interesul serviciului, se confirmă oficiant superior gradul I.

* D. Teodor Didilescu, actual grefier-contabil la penitenciarul Târgu-Ocna, s'a numit director la penitenciarul Tulcea.

*D-na Efrosina Cornovanu, s'a numit subdirectóre la penitenciarul de femeı Plătăreşti, aflat vacant.

* D. C. Daulja, actual grefier-contabil al penitenciaruluı Dobrovĕţ, se transferă în aceeaşi calitate la penitenciarul Pângăraţi.

* Ión Stăncescu s'a numit provisoriŭ medic veterinar al urbeı Roman.

* D. doctor în medicină George Cosma s'a numit medic al plăşeı Cărligătura, cu reşedinţa în comuna Târgu-Frumos, din judeţul Iaşi.

* D. doctor în medicină Dimitrie Staicu s'a uumit medic al plăşile Vulcanu-Ocolu-Jiŭ din judaţul Gorj, cu reşedinţa în comuna Tĕrgu-Jiŭ.

D. George Mănescu s'a numit intendent

Foiţa „Universului“

80

ELENA

Roman original de datine, politic-filosofic
DE
DIMITRIE BOLINTINEANU

Duelul

— Voiŭ să cânt, sufletul meŭ, pun'te la piano şi mĕ însoţeşte!... voiŭ să ţi cânt ţie... şi dacă cântecul meŭ va atinge inima ta, plângi atunci cu lacrimi.

Elescu se puse la piano, Elena cântă cântecul lebedeı de care vorbesc poeţii.

Sórele de diminéţă
Póte nu mĕ va afla!
Pe acéstă dulce faţă
Mórtea vălu'ı va lăsa!

Tu veı plânge după mine,
O amantul meŭ plăcut;
Dar arzîndele'ţi suspine
Nu'mi vor da ce am perdut!

Elena se înecă de plâns şi numai putu urma.

— Destul! destul! strigă Alexandru, suspinile tale îmi deşiră inima!...

— Am trebuinţă de lacrimi, zise Elena, şi urmă:

Astăzi sunt frumósă, june,
Cine nu m'a lăudat?..
Mâne o să fiŭ ţărînă
Numele 'mi va fi uitat....

— Destul! strigă Alexandru, care acum plângea ca un copil, ascunzêndu-şi faţa în mâni.

— Ai dreptate, zise Elena, acest cântec este trist... voiŭ cânta altul.

Ea cântă douĕ strofe ce semăna să fie cea din urmă visare de fericire şi de amor.

Când din viaţă te veı duce,
Când veı fi tu întrebat
Ce-aı făcut parfumul dulce
Anilor ce aŭ sburat?.

Caută a face ştire
C'ăst parfum desfătător
L'a bĕut cu fericire
Gura dulceluı amor.

— Dar, zise Elena, întrerupênd cântecul. Eŭ pociŭ zice acésta; şi căzu într'un fel de letargie.

Caterina veni urmată de muma Eleneı.

— Ce facı? o întrebă ea.

— Visez la fericire, rĕspunse Elena... sărmana copilă!... tu m'aı iubit.. eraı pentru mine mai mult de cât o soră... fortuna nu a fost cu tine... dar tu veı fi ferice, veı avea o zestre asupra moşii mele de zece mii de galbenı...

— Aı o fată, zise Elescu, tot este al eı.

— Aşa este! urmă Elena cu părere de rĕŭ.

— Voinţa ta este voinţa mea, zise Elescu, plecându-se spre Elena. Caterina va avea zece mii de galbenı zestre din rămasurile mele'..

— Mulţumesc, zise Elena... dar ce înţelegi „din rĕmasurile mele. ?“

— Nu voiŭ întârzia după tine...

— Iată poeziı... Iată spiritul de romanurı!... Maică! Caterina! lăsaţi-ne singurı.. voi să vorbesc.

Cele douĕ dame eşiră.

— Eŭ voiŭ să trăeşti! îi zise Elena... ascultă, amantul meŭ, frăţiorul meŭ... legile natureı aŭ voit ca ceı ce mor să fie uitaţi, şi ceı ce rĕmân încă în viaţă, să 'ı uite. Fără acésta, lumea nu ar fi putut esista... Tu mĕ veı uita, Alexandre, eŭ voiŭ.. nu numai atâta.., doresc să nu fiı singur pe pământ, să te însorı, să trăeşti în copiii tĕi... să fiı ferice. Doresc să eı pe Caterina de sóţă a vieţii tale. Ea te va iubi, te va stima, te va face ferice. E frumósă de corp şi de suflet...

— Acésta nu se póte, zise Elescu... ursita a decis alt-fel.

— Ast-fel, nu mĕ asculţi?

— Intru acésta nu!...

Elena plecă ochii, o bucurie naturală omului, plecă din fundul inimeı sale, şi se revĕrsă în ochi.

— Alexandre! zise ea. Tu m'aı iubit... nu mĕ căesc de sacrificiul ce ţi am făcut; veı face cum veı voi...

Elena părea încinsă de o nouă putere, acéstă putere era cea din urmă lumină a candeleı ce se stinge.

— Simţ că sângele să grămădeşte în inimă, zise ea, şi un somn dulce mĕ înpovară... nu este acésta mórte?... nu mĕ părăsi iubitul meŭ... lasă să depui capul meŭ pe sînul tĕŭ!... mórtea va fi dulce ast-fel...

Şi ea depuse capul pe sînul luı Alexandru..

— Acum... pociŭ muri, urmă Elena... tu veı închide genele mele... încălzeşte mâna mea rece în mâna ta... oh! cât sunt de ferice!... te iubesc!... o sărutare!...

(Va urma)

la spitalul de copiĭ din Capitală, de pendinte de eforia spitalelor civile din Bucureştĭ.

Buletin Judiciar

Un om care 'şĭ ucide muma. — La 27 August un óre-care Michelangelo, de 16 anĭ, de loc din Sessa Cilento, (Italia) după ce şi a pus o códă nouă la topor s'a dus de l'a ascuţit singur în prăvălia unuĭ tocilar apoĭ a plecat la satul Terradura unde muma sa trăia în chip nelegiuit cu un óre care Angelo Pisani.

Pe drum fu apucat de călduri şi se vârî într'o pădure, unde stete până séra; apoĭ plecând iar, ajunse în numitul sat în zoriĭ zileĭ.

Muma luĭ se afla la câmp şi în casă nu era de cât singur amantul.

Michelangelo se puse s'o aştepte şi când o vĕzu în depărtare se repezi înainteĭ şi cu douĕ loviturĭ de topor o culcă la pământ, apoĭ 'ĭ despărţiĭ capul de trup târâ amêndouĕ bucăţile în bălăriĭ, şi se întórse în sat. Pe drum dete toporul plin de sânge unuĭ ţĕran şi se duse drept la primărie unde 'şĭ mărturisi crima. Primarul nu 'l crezu de cât când vĕzu cadavrul mumeĭ luĭ.

Atuncĭ 'l arestă.

Procesul acestuĭ paricid s'a tratat deunăzĭ înaintea Curţeĭ cu juraţi din Valo de Lucania.

Apărătorul a demonstrat că trebue să i se acorde circumstanţe atenuante, de óre-ce el a comis crima într'un moment de furie, cu credinţă d'a spăla onórea domestică murdărită.

Curtea l'a condamnat numaĭ la şése anĭ închisórea.

***

Călugărĭ şi călugăriţe la tribunal. Acum o săptămână s'a arestat la Neapoli maĭ mulţĭ călugărĭ şi călugăriţe ce umblaŭ prin oraş cerşind saŭ cerĕnd banĭ de la ómenĭ în numele Sânteĭ Madone. Poliţia i-a denunţat ca înşelătorĭ autorităţeĭ judiciare dar acésta i-a calificat numaĭ de leneşĭ şi vagabonzĭ.

Alaltă-ieriĭ s'a presentat înaintea judecătoruluĭ unul din aceştĭ călugărĭ, urmat de douĭ carabinieriĭ carĭ 'ĭ strînsese mâinile în cătuşe pe care bietul călugăr le ţinea ascunse sub rasă.

In aceeaşĭ zi s'aŭ maĭ presentat douĭ tinerĭ călugărĭ înaintea pretoriuluĭ urban ca să răspundă de imputarea de înşelăciune. Aceştĭ douĭ călugărĭ sunt din ordinuĭ Sacre-Cœur.

BUCATARIA

Cremă arsă.—Se pune într'o tigae patru, cinci gălbenuşurĭ de oŭ şi un pumn de fâină. Se adaogă aprópe o jumĕtate de litru de lapte, puţin câte puţin, amestecând neîncetat, se pune lichidul la foc şi se mestecă necontenit cu o lingură spre a nu se lipi de fundul tigăeĭ. Când crema se va fi copt bine, luaţi-o de la foc. Puneţĭ pe foc într'altă tigaie zahăr pisat cu puţină apă; când zahărul va fi luat culórea aurie, turnaţi'l peste cremă şi daţi-o la masă.

Ştiri prin poştă

Se scrie din Copenhaga că guvernul danez studiază cu grăbire cestiunea puştelĭ cu repetiţie. In curĕnd se vor înarma acolo 1000 de ómenĭ cu un model al acesteĭ puştĭ.

***

Se scrie din Bacu că pe malul mărelĭ Caspice în apropiere de satul Tagheev s'a destupat un puţ de păcură de o forţă estraordinară. El aruncă pe oră 30.000 puduri de naftă şi colona nafteĭ ajunge la 32 stânjenĭ înălţime.

***

Se scrie din Niza că contele de Pardoné a fost arestat pentru maĭ multe înşelătoriĭ şi falş în acte private. Dus la parchet, se folosi de momentul când agentul de serviciŭ şi grefierul eraŭ în cabinetul judecătoruluĭ de instrucţie, închise uşa cu cheia şi plecă.

Treĭ ore ceĭ treĭ ómenĭ aŭ stat închişĭ; în acest timp contele a putut fugi.

Contele a plecat la Monaco. Doĭ agenţi aĭ siguranţeĭ publice aŭ plecat după el.

***

Se scrie din Paris că generalul Uhrich, care s'a distins în resboiul de la 1870, prin chipul strălucit în care a apărat Strasburgul, a murit la Passy lângă Paris.

***

Se scrie din Viena că la legaţiunea serbéscă de acolo nu se ştie absolut nimic despre o pretinsă conspiraţiune contra regeluĭ Milan.

Ilustraţia nóstră

Gravura nóstră de azĭ este copia unuĭ frumos tabloŭ expus la Londra şi care represintă pe o femee aranjându-şĭ toaleta înainte d'a se duce la teatru. Acest tabloŭ este admirat de toţĭ cunoscĕtoriĭ şi de aceea i-am dat pentru azĭ copia.

Starea civilă

Mişcarea populaţieĭ capitaleĭ pe ziua de 1 Octombre

Căsătoriĭ nicĭ una.
Născuţĭ 18.
Morţĭ 16 adică: Maria Anton, 80 anĭ.—Franz Povel, 68 anĭ.—Lipcan Ión, 23 anĭ.—Ludovic Anica Laszlon, 4 zile.—Dumitru I. Pavelescu, 1 an.—Ión Vasile Marinescu, 9½ anĭ.—Marin Marghióla Panait, 9 lunĭ.— Gheorghe Al. Orghidan 2 lunĭ. - Dumitra I. Marin, 37 anĭ.—Ilinca Niculae, 40 anĭ.—Sofia Gheoghe Tudor, 1½ anĭ.—Lina Ionescu, 23 anĭ.—Iordan Ghiţă Anghel, 6 zile.—Constantin Dumitru, 5 zile.—Georgie Georgie, 56 anĭ.—Fany Goldenberg, 15 anĭ.

De tóte şi de pretutindenĭ

O dramă înspăimêntătóre.—Intr'o mică odaie din strada Abouy, la Paris, locuia de cât-va timp un lucrător sărac anume Senart. Insurat şi părinte a treĭ coipĭ din care cel maĭ mare nu are maĭ mult de patru anĭ, el trebuea a vedea curând mica sa familie înmulţită încă cu un mititel. Senart de cât-va timp se găsea fără lucru şi în cea maĭ mare mizerie; în acelaşĭ timp se găsea la sfârşitul termenuluĭ chirieĭ şi nu avea nicĭ un mijloc ca să plătéscă chiria.

Joĭ de diminéţă, pe la 7 ore, femeia sa plecă pentru a duce într'o mahala nişte lucru ce 'l făcuse şi pentru care avea să ia căţĭ-va banĭ cu care să cumpere pâine pentru tótă familia. Când s'a întors a casă pe la 9 ore nefericita femee fu d'odată isbită d'un spectacol îngrozitor.

Bărbatul sĕŭ era spânzurat d'un cuiŭ gros bine bătut în perete.

Un copilaş d'un an se juca liniştit la piciórele cadavruluĭ tatăluĭ sĕŭ.

Ceĭ doĭ copiĭ, de 3 şi de 4 anĭ, s'ascunseseră sub nişte plăpumĭ vechĭ îngroziţĭ de aceea ce făcuse tatăl lor.

La strigătele femeeĭ vecinĭ alergară şi deteră ajutor spânzuratuluĭ care tot respira încă; însă tóte îngrijirile fură în zadar căcĭ el muri peste câte-va minute.

Acéstŭ nefericită familie trebuia să fie dată afară din casă în ziua aceea, şi femeia, care acum a rĕmas singură, e înfiorsărcinată de maĭ multe lunĭ.

—人—

O martiră a gelozieĭ.—La Reggio d'Emilia (Italia) într'o séră a luneĭ trecute un óre-care Bonetti C. căruţaş, întorcêndu-se a casă, începu, să facă o mulţime de întrebărĭ amanteĭ sale Maria Biancani despre cum a întrebuinţat timpul din acea zi, apoĭ o luă la bătaie cu pumniĭ şi o călcă în picióre. A doua zi femeea fiind fórte bolnavă, intră în spital şi aci se sbătu treĭ zile în durerĭ fără a spune nicĭ cauza rĕuluĭ nicĭ numele amantuluĭ eĭ.

A patra zi muri şi de sigur fapta luĭ Bonetti ar fi rĕmas nedescoperită dacă în urma autopsieĭ autoritatea n'ar fi căutat a se informa de proveniența loviturilor. Boneti se află arestat.

—人—

O mare catastrofă într'o vie. — In fie care an, pe timpul culesuluĭ viilor, se întâmplă accidente din nebăgarea de sémă a vierilor.

Duminecă la 21 Septembre s'a întêmplat o catastrofă îngrozitóre în satul Coustet, departamentul Gironde, Francia.

Duoĭ lucrătorĭ, Blanc şi Loubrie, tescuind strugurĭĭ într'un lin fórte mare îl descoperiră ca să maĭ împingă cu o cociorbă tescovina care se ridicase d'asupra. Blanc se aplecă înăuntru împingênd cociorba până'n fund, când d'o dată strigă: *mĕ 'năbuşesc*, şi căzu mort în fundul linuluĭ. Inspăimêntat, Loubrie strigă ajutor. Vecinĭĭ alergară, şi, pe când căutaŭ să afle ce s'a întêmplat, un dogar din Balzac, d. Finore, ne-vrênd a şti de cât de curagiul sĕŭ, intră în lin ca să scótă pe Blanc. Asistenţiĭ aşteptară cu nerăbdare câte-va minute să'l vadă eşind, dar curagiosul dogar a trebuit să fie isbit de aceiaşĭ nefericire ca şi acel pe care voia să'l scape.

Atuncĭ Loubrie sări d'o dată în lin să scape pe ceĭ-l'alţĭ şi nu se maĭ vĕzu. Un alt vier cu tóte că ştia că să duce la o mórte sigură, nu se maĭ gândi, intră şi el în lin, se auzi un horcăit şi nimic maĭ mult. Un altul anume Puzos, care, cu tóte rugămintele acelor carĭ, ca şi el, asistaseră la acest grozav spectacol, se asvârli cu curagiŭ să scape pe cele patru victime, ênsă nicĭ el n'a maĭ eşit.

Ştirea despre acéstă catastrofă răspândindu-se repede, lumea alerga din tóte părţile, maĭ mulţĭ s'aŭ pus să spargă linul şi cu mare greutate abia reuşiră a scóte pe nefericiţĭ. Din cele cincĭ victime dogarul Finore maĭ respira încă şi mulţumită îngrijirilor energice ce i s'aŭ dat el e astăzĭ într'o stare maĭ bună, se speră că va scăpa; cât pentru ceĭ-l'alţĭ eĭ eraŭ morţĭ.

Jean Blanc, de 35 anĭ era însurat şi tată de familie.

Jean Loubrie, 59 anĭ, vier, asemenea, însurat şi tată de familie.

Jean Chessin, însurat asemenea.

Rayomond Puzos, dogar, liberat numaĭ de căte va zile din armată trebuia să 'şĭ celebreze duminecă trecută logodna.

Noutăţĭ Hazliĭ

— Nu maĭ aĭ pe doctorul H... ca medic al caseĭ?

— Nu, nu numaĭ am încredere în el.

— De ce?

— Săptămâna trecută, a îngrijit pe sócră mea.

— Şi a murit?

— Nu, din potrivă, e maĭ sănătósă ca maĭ înainte.

— Eĭ, Nicule, nu te maĭ strâmba, o să te facĭ urît.

— Oh! mătuşică, d-ta te-aĭ strâmbat mut când eraĭ mică?

Tabloŭ!

Ultime Sciri

Bucureştĭ, 2 Octombre.

D. Emil Samson, actualul diriginte al oficiuluĭ postal din Galaţĭ, e înaintat la gradul de inspector în circonscripţia Iaşĭ.

*

D. Cosma George care a susţinut cu succes tesa de doctorat şi a obţinut diploma de doctor în medicină de la Universitatea din Bucureştĭ, a obţinut dreptul de liberă practică în ţară.

*

Se telegrafiază din Madrid că Galeote, omorîtorul episcopuluĭ de Madrid, a fost condamnat la mórte.

*

Printre mobilele care vor servi la catedrala de Argeş vor fi şi tronurile de bronz masiv care aŭ fost lucrate la Paris şi despre care ziarele franceze aŭ scris că aŭ o mare valóre artistică.

*

Se spune că pe moşia Sadova, domeniŭ al coróneĭ, se rădică un măreţ local de scólă cu cheltuéla regeluĭ.

*

D. Stolojan a sosit în capitală cu familia.

*

D. Politimos, directorul general al penitenciarelor, a presentat d-luĭ ministru de interne un proect pentru reorganizarea penitenciarelor.

*

„Invalidul rus“ anunţă că se va publica o ordonanţă pentru chemarea eventuală a rezervelor.

*

O depeşă din Paris zice că sĕnătatea Impăratuluĭ Germanieĭ causéză óre-carĭ îngrijirĭ.

*

Tóte ziarele ruseştĭ renunţă la speranţa uneĭ pacificărĭ a Bulgarieĭ, prin mijlócele întrebuinţate până acum. Ele cred că o schimbare decisivă nu s'ar putea amâna.

*

Consiliul comunal va decide zilele acestea numĕrul de membrĭ ce vor forma viitorul consiliŭ conform noueĭ legĭ comunale. Alegĕtoriĭ comunalĭ vor fi convocaţĭ se zice pentru 2 şi 3 Noembrie.

*

Ieriĭ a fost, sub preşedinţa regeluĭ, un consiliŭ de miniştri în care s'a discutat evenimentele de peste Dunăre.

*

D. general Cernat, comandantul corpuluĭ II de armată, 'şĭ va începe la 5 Octombre inspecţiunile sale generale.

*

Tóte cordónele în potriva epizootieĭ s'aŭ rădicat, ne maĭ fiind nicăieriĭ pestabovină. De la cea din urmă sbuenire a bóleĭ s'aŭ ucis 950 vite pentru care statul trebue să plătéscă 50.000 leĭ.

*

Primăria capitaleĭ a făcut apel în contra sentinţeĭ prin care este condamnată în procesul cu casa Poumay.

*

La 7 Octombre se va face o mare vănătóre de urşĭ în jud. Gorj.

*

Se spune că M. S. Regele a vestit pe Regele Serbieĭ despre sfinţirea Catedraleĭ de la Argeş, pentru că dómna Despina soţia luĭ Neagoe Voevod a fost fata regeluĭ Lazăr al Serbieĭ, şi că a contribuit cu zestrea eĭ la ridicarea acestuĭ templu măreţ.

*

Azĭ se întruneşte consiliul sanitar superior al armateĭ.

*

Se spune că instrucţia luĭ Stoica Alexandrescu s'a întrerupt din causă că acesta s'ar afla bolnav.

*

Auzim că lucrătoriĭ de la tipografia Carol Göbl s'aŭ pus în grevă.

*

La şcóla normală de institutorĭ s'a numit profesor de musică d. I. Vasilescu.

*

Ministrul de resbel a format proectul d'a se creea douĕ cursurĭ nouĭ la scóla militară de la Bistriţa.

*

O ştire oficiósă anunţă că ruşiĭ aŭ început să se îmbarce la Renĭ spre a trece în Bulgaria. Unele vapóre cu trupe vor intra în marea négră şi vor debarca la Burgas şi Varna, altele vor urca Dunărea şi vor lăsa trupe la Rusciuk, Şistov etc.

Ultima óră

Varna 30 Septembre.

Dupĕ informaţiunile mele, opiniunea generaluluĭ Kaulbars asupra călĕtorieĭ sale e că cea maĭ mare parte din populaţia de la ţară nu voieşte o ruptură cu Rusia şi doreşte ca guvernul bulgar să urmeze sfaturile împĕratuluĭ.

Ceea-ce s'a petrecut Duminică la Sofia a făcut obiectul unuĭ schimb activ de depeşĭ între ministrul afacerilor streine din St. Petersburg şi generalul Kaulbaurs.

E posibil ca acest din urmă să priméscă diséră ordinul de a nu 'şi continua călătoria şi de a se întórce în Rusia prin Odesa. In cas contrariŭ el se va duce la Burgas saŭ la Rusciuk.

Astăzĭ nu s'a făcut nicĭ o manifestaţiune ostilă în faţa locuinţeĭ generaluluĭ care a primit peste zi maĭ multe grupurĭ de ţĕranĭ de prin prejurul Varneĭ, veniţĭ pentru a 'l saluta şi spre a 'ĭ spune că doresc o înţelegere cu Rusia.

Londra, 1 Octombre.

„Times“ face elogiŭ Bulgarilor şi cere pentru dênşiĭ simpatiile Europeĭ, dar se teme de o ocupaţiune ruséscă.

„Daily News“ nu crede într'o ocupaţiune iminentă.

Moscva, 1 Octombre.

„Gazeta de Moscva“ crede eă Sobrania va rechema pe prinţul Alexandru; Rusia va fi atuncĭ nevoită să declare resbel Bulgarieĭ.

Viena, 1 Octombre.

Ziarele urméză a se preocupa de situaţiunea din Bulgaria. „Tagblatt“ constată că metoda intimidărilor a căzut şi că nu e neprobabil că Ţarul va fini prin a ordona o ocupaţiune.

Aserţiunea ziaruluĭ „Débats,“ care spune că o ocupaţiune provisorie nu va schimba raporturile celor 3 imperiĭ, i pare fără temeiŭ.

Pesta, 1 Octombrie.

Diarul oficios „Nemzet“ speră că guvernul din Sofia va reuşi să observe o atitudine înţeleaptă la alegerea prinţuluĭ. Bulgaria va putea atuncĭ eşi sdravănă din acéstă crisă, dacă guvernul şi naţiunea se vor ţine strict în limitele tratatelor internaţionale.

De închiriat treĭ camere şi pivniţă în strada Popa Herea No. 3.

Foița „Universului“

4

Ciocoiĭ Vechĭ și Nuoĭ

Roman original

DE

NICOLAE M. FILIMON

PARTEA I

De la 1814 până la 1830.

II

Postelnicul Andronache Tuzluc

„Nu eștĭ Domnia ta acela care ziceaĭ Ser-„daruluĭ că acest fanariot n'a dobândit ni-„mic de la stăpânu-sĕŭ, de cât prin sluj „bele mârșave și umilitóre ce a săvârșit „Domniței Ralu și beizadelei? Dar bine, „tată, cum voeștĭ acum să uneștĭ pe u-„nica ta copilă cu acel ciocoĭ mârșav, „care a venit aci la noĭ cu tóte desfrâ-„nările și hoțiile din Fanarul luĭ? care „fură și despóie pe lume ziua in améză „mare și ale căruĭ mâinĭ pătrézĕ încă mi-„rosul nesuferit al curelelor buteiĭ luĭ „Caragea. Maĭ bine mĕ voĭ îngropa de „vie într'o mânăstire și'mĭ voĭ plânge în „singurĕtate nenorocirile mele, decât să „priméscă a fi soțiea celuĭ maĭ necinstit „dintre ciocoiĭ luĭ Caragea.“

Bătrânul boier, auzind aceste cuvinte pronunțate de Maria cu atâta ură și dispreț, tresăltă de bucurie; apoĭ privind pe juna copilă cu un aer plin de dulcéță, îĭ zise:

— „Vino în brațele mele, copilă, vred-„nică de sîngele moșilor și strămoșilor „noștri. De astăzĭ înainte nu aĭ a te te-„me de nimic; neîmpăcata ură ce aĭ a-„supra aceluĭ grec mârșeav îmĭ dă inimă „de ajuns ca să mĕ împorivesc porunci-„lor și înfricoșărilor luĭ Caragea, mângâ-„i-te, fata mea, și nădăjduește în dragos-„tea ce are părintele tăŭ pentru tine.“

A doua zi pe la nouă ore ale dimineței, trăsura sta la scară așteptând pe bătrânul boier ca să intre într'însa: nu trecu mult timp și venerabilul bătrân apăru în privdorul caselor sale îmbrăcat cu anteriŭ de atlas vișiniŭ, încins cu șal de Țarigrad, cu biniș de postav albastru închis, încălțat cu meșĭ și papucĭ de saftian galben; la brâŭ cu un hanger de aur, iar în cap cu un gugiuman (căciulă) de samur cu fundul roșu. După dênsul venea fiă-sa cu ómenii și femeile caseĭ, dintre cari un june ca de două zecĭ de anĭ, îmbrăcat cu anteriŭ de maniță, cu giubea de pambriŭ lungă până la pământ și legat la cap ca un taclit cadrilat, eșind înainte și coborînd scara cu mare grabă, deschise ușa careteĭ, iar după ce intră boierul într'însa, se sui în códă, zicând vizitiuluĭ: „La curtea Domnéscă!“

Două lovituri de bicĭ lăsate cu *marafet* pe spatele armăsarilor, fură de ajuns ca să pună trăsura în mișcare și să o pornéscă pe calea curțiĭ Principeluĭ Caragea.

Ne oprim puțin din acéstă narațiune, ca să dăm cititorilor noștri o idee repede despre locul unde se afla palatul domnesc pe aceĭ timpĭ și despre forma architectonică și alte amărunte originale ale acestuĭ locaș în care domnea moliciunea amestecată cu umilirea și cu depravațiunea.

Pe spațiul de pământ ce se coprinde astăzĭ între casele luĭ Resch giuvaergiul și vechia sală a luĭ Momolu, era clădită pe timpul luĭ Caragea, noua reședință domnéscă ce înlocuise pe cea vechiă din délul Spireĭ, arsă la 1813.

Positiunea topografică a acestuĭ palat era astfel pe locul unde se află astăzĭ casele luĭ Bosel, era clădit palatul domnesc compus dintr'un șir de case cu douĕ rânduri ce începeaŭ din ulița Mogoșóeĭ și se terminaŭ dinaintea caselor generaluluĭ Herăscu, pe uliță numită a Scóleĭ.

Architectura acestuĭ palat era vagă și nedeterminată; era o zidire saŭ o grămădire de material în care se vedeaŭ maĭ multe ordine de architectură, imitate în ceea ce aŭ ele maĭ grosolan și maĭ neregulat. Fața ce privea către Podul Mogoșóeĭ, avea un balcon în formă de chioshiŭ turcesc, mobilat cu divanurĭ și laviță tapetate cu catifea roșie în care venea adesea principele de 'și lua caféua și ciubucul, privind pe trecătorĭ.

Pe partea despre Momolo era un șir de odăĭ în formă de chiliĭ călugărești, în care ședeaŭ idichi, neferĭ și iciolanĭ domnești. Fundul curțiĭ saŭ partea despre Herăscu era consacrat grajdurilor unde se țineaŭ armăsariĭ de Misir și Arabia, cu care se servia Domnitorul la solemnităților și în preumblările sale, iar în fața Poduluĭ Mogoșóieĭ, pe o lungime aprópe de una-sută stînjenĭ, era un zid care închidea în întregul sĕŭ marele pătrat ce compunea reședința, și o pórtă mare numită *Paşa Capusi* ce servia de intrarea principală.

Curtea domnéscă pe timpul acela se deosebea cu totul de curțile domnitorilor din zilele nóstre. Atuncĭ ea înfățișa un centru unde se aduna tot ce avea Bucureștiĭ maĭ inteligent, dar maĭ leneș și maĭ depravat. Palatul era plin de boierĭ și de calemgiĭ de tot felul, dintre carĭ fanarioții se deosibeaŭ prin cochetăria umbletuluĭ lor, prin desele complimente și temenele ce făceaŭ în drépta și în stînga iar maĭ cu sémă prin eleganța veștmintelor, tăiate dupĕ ultima modă venită din Fanar. Interiorul curțiĭ presinta vederiĭ o panoramă fórte curiósă și variată; în mijloc staŭ înșirate carete și butcile boierilor; maĭ încolo, vizitiiĭ luĭ Vodă plimbaŭ armăsariĭ îmbrăcați cu *cioltare* cusute cu sîrmă de aur; dinaintea unuĭ rând de odăĭ numaĭ cu un, *tufeficiiĭ*, *arnauți* și *satiraşiĭ* îșĭ curățaŭ armele șuerând printre dinții câte o ariă albaneză.

(Va urma.)

CASA DE SCHIMB

TOMA ȚACIU

No. 4. Strada Lipscani, No. 4.

In noul Palat Dacia-România

Pe ziua de 30 Septembre 1886

		Cumpăr.	Vêndute
5%	Rentă Amortisabile .	96 3/4	97 1/2
5%	Rentă Rom.perpetuă.	91 1/4	92 1/4
6%	Obligații de Stat . .	87 3/4	88 1/4
6%	„ C. F. R. R.	— —	— —
5%	„ Municipale .	75 —	75 1/2
10 fr.	„ Case p. 300 l.	210 —	216 —
5%	Scr. funciare Rurale.	87 —	87 1/2
7%	„ „ „ .	210 —	216 —
6%	„ „ Urbane.	8. —	87 1/2
6%	„ „ „ .	92 —	93 —
7%	„ „ „ .	103 1/2	104 —
Im. cu prime Buc.20 l. buc.		82 1/2	83 1/2
Acț.Bănc.Naț.a Rom.500 l.		92 —	93 —
„ Soc.Cr.Mob.Rom.500 l.		100 1/2	101 1/2
„ „ Rom. de Cons. 500 l.		30 —	35 —
„ „ de Asig. D. R.200 l.		— —	— —
„ „ „ Naționale 200 l.		— —	— —
5%	„ Municipale nuoĭ. . .	— —	— —
Acț. Banca Prevederea .		— —	— —
	DIVERSE		
Aur contra Argint. . . .		15 1/2	16 —
„ „ Bilete bancă.		— —	— —
Florini Wal. Austr. . . .		201 —	204 —
Mărcĭ germane		123 —	125 —
Bancnote francese		99 1/2	100 1/2
Ruble de hârtie		240 —	250 —

Pomadă Italiană

nfailibilă pentru a face să reiasă pĕru pe capul cel maĭ complectamente pleșuv, în timp de 50 zile, pênă la etatea de 50 anĭ, dacă rădăcina pĕruluĭ nu este cu totul stârpită. Acéstă pomadă oprește căderea pĕruluĭ, orĭ-care ar fi causa ce a produs'o.

Pomada Italiană 'mĭ-a redat din pĕrul capuluĭ și sprîncenele la vêrsta de 56 anĭ. Vĕ rog, bine-boiți, a'mĭ maĭ trimete patru borcane și primiți bani în sumă de leĭ 18 (adică leĭ opt-spre-zece) prin mandat postal.—Cu stimă *Const. Pisca*, Craiova.

Pomada Italiană 'mĭ redă viața pĕruluĭ; aveți buna-voință a 'mĭ maĭ trimete douĕ flacóne. Nu pot îdestul a vĕ mulțumi. *Niculescu*, Babadag.

Prețul unuĭ borcan leĭ 4.50.

Adevĕrata pomadă, de curând perfecționată, se află spre vênzare numaĭ la Adm. ziaruluĭ „Universul“ Str. Brezoianu No. 19, Bucureștĭ.

IOAN MUNTEANU

20.—Strada Gabroveni—20.

Mare magazin de coloniale și diferite mărfurĭ de Brașov

Vênzare en gros

Mare deposit de Caşcaval, Brânză, Salam și Borvis de Borszek

Cu prețurile cele maĭ reduse. 20mjd19

! CUMPĔRAȚI !

LUCIA-LAC

Cea maĭ mare economie pentru orĭ-ce persónă și care dă cel maĭ frumos, cel maĭ durabil lustru ghetelor, cismelor, pieleĭ pentru trăsurĭ, curelelor pentru hamurĭ, centuroanelor, raniților militare, etc.

LUCIA-LAC

Maĭ are proprietatea de a păstra pielea móle, de a nu se crăpa saŭ rupe înainte de vreme și maĭ mult încă, de a nu străbate apa printr'ênsa.

LUCIA-LAC

este unicul preparat pânĕ astă-zĭ, care a reușit să întrunéscă tóte trebuințele pentru conservarea și lustruirea a orĭ-ce fel de piele, cu cea maĭ mare înlesnire, înlăturând peria și vacsul cu un câștig de 50 la sută.

Flaconul mare 1 leŭ; cel mic 50 banĭ.

Inventat și preparat de d-nu

I. BRÂNDUS, Farmacist

Bucureștĭ, 25.—Strada Clementĭ, 25 Bucureștĭ

De vênzare la Tipografia „Universul“ Bilete de închiriat pentru lipit la case și hârtie stricată (maclatură).

Mobile tapițate gata

LA EFTINĂTATE

No. 21. Calea Văcărești No. 21.

ALĂTURI DE OCHII ALBĬ

Aduc la cunoștința onor. Public și onor. meĭ clienți că desfac atelierul meŭ de tapițerie din Calea Văcărești No. 21 care este asortat cu tot felul de mobile, tapisate și netapisate cu prețurile cele maĭ reduse precum: Garnituri de stejar gotice în alb leĭ 350. Garnituri cu sidef și cu Bronz, Garnituri de per negru, diferite fantaziuni în alb, Scaune turcești, Șezlonguri, Bibeuri, Marie Antoinette, Sofale diferite, 1/2 garnitură Bobei din alb leĭ 150; tóte după sistemele cele maĭ noĭ cu cea maĭ mare perfecțiune. Primesc asemenea orĭ-ce comande, reparațiuni, instalări întregĭ, covóre, perdele, mutări tóte cu prețurĭ reduse. Bazându-mĕ pe exactitatea lucrărilor mele sper o clientelă numerósă, asigurându'ĭ că vor fi pe deplin mulțumiți.

Cu stimă

20—12. **E. Taubman.**

LA EFTINĔTATE

LA EFTINĔTATE

Mobile tapițate gata

MERSUL TRENURILOR

PLECAREA DIN BUCUREȘTI

Linia Vêrciorova

Trenul fulger: 4.05 p. m. — Trenu d persóne 8.00 dim. — Trenul accelerat: 8.00 p. m.

Linia Roman

Trenurĭ accelerate: 4.40 p. m. și 11.00 p. m.—Trenurĭ de persóne: 7.30 dim. și 8.40 dim.—Trenul de plăcere: pentru Sinaia 6.30 dim. (numaĭ duminica).

Linia Giurgiu (Gara de Nord)

Trenurĭ de persóne: 6.40 dim. și 5.30 p. m.

SOSIREA LA BUCUREȘTI

Linia Vêrciorova

Trenul Fulger: 2.35 nóptea.—Trenul accelerat 9.10 dim.—Tren de persóne: 8.30 séra.

Linia Roman

Tren accelerat: 5.00 dim.—Trenu de persóne: 5.15 p. m. — Trenurĭ mixte: 9.35 séra., 11.45 și 11.50 séra.

Linia Giurgiŭ

Trenul Fulger: 3.25 p. m.—Trenurĭ de persóne 12.25 amiazĭ 1și0.42 séra.

Pensionat de domnișóre

DERIGEAT DE

Domnișóra Theurillot

Strada St. Joan Nou No. 32.

Cursurĭ primare, după programa școlelor publice cursurile celor patru clase gimnasiale de asemene, după programa gimnasilior statuluĭ. Limba francesă și germană obligătóre. Limba engleză și ebraică, cât și clavirul cantul și danțul facultative.

Direcțiunea cu concursul unuĭ personal didactic special nu vor cruța nimic pena căpăta încrederea părinților.

Direcțiunea.

INGINER ȘI CONSTRUCTOR DE MORI

I. GRUBER

PIETRE DE MOARA

Curele, Gaze de mătase și tot felul de unelte pentru fabricĭ.

Bucureștĭ, Calea Griviții, 5.

Bucureștĭ, Calea Griviții, 5.

Pastile pentru fumătorĭ

Aceste pastile se recomandă d-lor fumătorĭ și celor cari, din vre-o mică indigestie séŭ bóle speciale, aŭ miros urît în gură; încomodare fórte grea stând în companie. Cutia leĭ 2.

Se vinde numaĭ la Administrația ziaruluĭ „Universul“ strada Brezoianu No 19 în dosul Teatruluĭ Național Bucureștĭ.

Editura Tipografiei „Universul“ **Luigi Cazzavillan**. Strada Brezoianu No. 19.—Bucuresti

Girant: *George Mincules*

ANUL III.—No. 632. 5 Bani în Capitală—10 Bani în Provincie Duminecă, 5 (17) Octombre 1886

Dreptate pentru toți

ABONAMENTE
pentru tótă țara

Pe un an . . . . . leĭ 18
Pe șése lunĭ . . . . „ 9
Pe treĭ lunĭ . . . . „ 4.50
Pe 1 lună . . . . . „ 1 50

Apare în tóte zilele de lucru la 7 ore diminéța.

UNIVERSUL

FOAIE POLITICĂ ILUSTRATĂ

Toți pentru dreptate

Inserții și reclame 1 leŭ linia
Anunciurĭ pe pag. 4-a 40 bani linia
Scrisori nefrancate se refusă.
Articolele nepublicate nu se înnapoiază.

REDACȚIA ȘI ADMINISTRAȚIA:
Str. Brezoianu No. 19, Bucuresc

BIBLIOTECA CENTRALĂ

Bucureștĭ, 4 Octombre

O chestie fórte importantă pentru bunul mers al administrațieĭ în comunele rurale și pentru igiena satuluĭ e aceea a îngrădiriĭ vetrelor sătești. Maĭ în nicĭ un județ acéstă chestie n'a atras atenția pe care o meritá, nicĭ n'a fost rezolvată în chip satisfăcĕtor.

O lucrare bună de acest fel este dar ceva fórte folositor, nu numaĭ pentru un județ, ci pentru maĭ tóte județele din țară.

D. V. Săvescu a prezintat prefectuluĭ județuluĭ Tutova, ca să-l înainteze desbaterilor consiliuluĭ județén, un proect de regulament pentru îngrădirea vetrelor sătești, întemeiat pe art. 13 al legiĭ poliției rurale.

Lucrarea e cu competință făcută și merită să fie luată în osebită băgare de sémă.

Iată maĭ întêĭ dispozițiile generale, coprinzênd principiile coprinse în legea poliției rurale :

Art. 1. Ingrădirea vetrelor sătești fiind de interes comun pentru înlesnirea pazeĭ țĕranilor, holdelor și recoltelor, și ordonată de lege ca mĕsură de siguranță, e de ordine publică și obligatóre pentru toți locuitoriĭ comunelor, satelor și cătunelor după distincțiile și procedeurile ce se vor arĕta în capitolele de maĭ jos.

Art. 2. Toți locuitoriĭ șefi de familie, proprietarĭ de fonduri rurale, chiriași, agricultorĭ, comercianți saŭ industriași așezați în diferitele sate saŭ cătune, ce compun raza uneĭ comunĭ, vor fi obligați a îngrădi vetrele ce cuprind cu așezările lor pe întinderea delimităriĭ efectuată de consiliile comunale respective, și în condițiile prevĕzute de acest regulament.

Intinderea vetrelor de sat se hotărește de consiliile comunale ale fie-căreĭ localităț, care se vor întemeia, în lucrarea lor.

a). Pe actele delimităreĭ vetrelor de sat efectuate de comisiile ad-hoc, întocmite după dispozițiile art. 24 din legea rurală și aplicate pe fața pământuluĭ, după planurile topografice formate cu ocazia improprietăririĭ foștilor clăcași, cum și a celor instrumentate la aplicația art. 5 și 6 din legea rurală, relativ la improprietărirea însurățeilor și care se vor lua de normă.

b). Pe planurile economice ce posedă comunele saŭ proprietariĭ moșiilor, și prin care se va fi determinat întinderea vetrelor de sat.

c). Hotărniciile generale unde vetrele satelor sunt parcelate și petruite, coprinzênd periferia îngrădirilor prin delimitărĭ regulate ; și :

d). Punctele ce de învechită vreme aŭ servit ca linie despărțitóre satelor și cătunelor de țarinile, viile, livezile, fânețile și pădurile lor, cum și orĭ-ce alte dispoziții ale consilielor comunale, care vor fi regulat punctele de demarcație ale îngrădiriĭ vetrelor sătești.

După ce proiectul de regulament stabilește care sunt condițiile în care se pot scuti unĭ locuitorĭ de la îngrădirea vetrelor sătești, d. Săvescu arată chipul în care se póte întinde saŭ restrânge periferia satelor și în care se pot face și contestațiĭ la hotărîrele ce se vor lua.

Capitolul III al regulamentuluĭ tratéză despre „chiemărĭ, repartizarea și formarea tablourilor pentru vetrele sătești," iar cap. IV de chipul în care se constituesc îngrădirile, de ezecutarea lucrărilor și coprinde tóte dispozițiile lămuritóre pentru formalitățile ce se vor face.

Lucrarea, zicem, e bună și folositóre, căcĭ se știe în ce rea stare, igienică și administrativă, se găsesc satele nóstre. Ne așteptăm dar că consiliul județuluĭ Tutova va știi să se foloséscă de dênsa și că celelalte consiliĭ vor știi să limiteze pe acesta.

Ludovic I, Regele Portugalieĭ.—(Vezĭ pag. 3).

Spice din țară

Ursiĭ și Mocaniĭ.—Pástoriĭ și mocaniĭ din munțiĭ dupĕ Prahova, se spune ca aŭ început să se plângă de prădăciunile ce li se fac în oĭ și în alte vite de ursiĭ și de lupiĭ care 'șĭ găsesc azil în niște munțĭ unde sunt apărați, neputêndu-ĭ nimenĭ urmări, fiind acésta interzisă.

Dupĕ legile nóstre, zice „Democratul" bieții ómenĭ n'ar trebui să sufere niște perderĭ ca acestea fără a fi desdaunați, de óre-ce aceste hiare sălbatice nu pot trăi în munți popriți vênĕtóreĭ fără a prăda vitele.

Luptă cu hoțĭ. — O bandă de maĭ mulți ómenĭ armați s'a ivit sĕptĕmêna trecută la Bréza de jos, jud. Prahova, asupra caseĭ defunctuluĭ locuitor Ștefan Nedelcu. S'aŭ dat focurĭ de pușcĭ care din norocire n'aŭ produs mórte, dar a fost luptă cu niște ómenĭ ce poposéŭ acolo, iar unul din banditĭ a suferit o tăere de cuțit.

Dêndu se multă alarmă între locuitorĭ, făcători de rele aŭ trebuit să părăséscă tétrul lupteĭ fără a face vr'o jefuire.

Din partea autorităților locale, nu se spune că s'ar fi vĕzut vr'o urmărire.

Cum și-aŭ închiriat niște țigani casă pentru iarnă. — Duoĭ țigani, treĭ țigance și duoĭ copiĭ se plimbau prin R. Sărat într'o căruță mocănéscă cu osiĭ de fier și róte șinuite, trase cu putere de treĭ caĭ.

Se vede însă că e un făcut pentru bieții țigani, ca să nu se pótă nicĭ plimba în căruță în ziua de azĭ, căcĭ cruda, tirana poliție 'ĭ pofti, să odihnéscă puțin caĭ și să se dea jos și eĭ spre a'șĭ maĭ desamorți membrele, în ospitalierul sĕŭ local.

Aci, însă, în loc de niscaiva tratațiĭ, poliția 'ĭ întrébă de biletele cailor și provenința trăsureĭ, la care onorabiliĭ noștri rĕspunseră, că trăsura se plimba singură cu caĭ, fără nicĭ un stăpân, prin stradele orașuluĭ. Iar eĭ, ómenĭ îngrijitorĭ, aŭ crezut de cuviință să le dea stăpânul necesar în persóna lor.

Poliția nu crezu tot ast-fel, ba, mergênd și maĭ departe și facând óre-care perchisițiĭ asupra lor, a găsit la o țigancă o pereche cerceĭ de aur și douĕ códe de păr..... fără rădăcinĭ.

Intrebați, nu aŭ putut susține că și aceste lucrurĭ se plimbaŭ fără stăpân pe

---

Foița „Universului"

233

Miliónele Domnuluĭ Joramie

PARTEA A TREIA

Moștenitórea.

III

Unul ca altul

Din fericire pentru dogar, nu 'l apucă de cât de umerĭ.

— Prostule, mizerabile, neghiobule! urlă el scuturându'șĭ complicele cu furie, de ce te am pus eŭ acolo? Fiica ta a voit'o... Acum du-te, dă fuga după milióne.

— Liniștește te vere Rabiot, nu e vreme de d'alde astea, nu 'țĭ perde capul, judecă lucrurile.

— Bătrân desmetic, păcătosule! zise iar Rabiot tot scuturându'l cu tărie, aĭ perdut tot... După ce 'mĭ luasem așa mĕsurĭ bune!... Eraŭ să se sfârșască tóte, să ajung la scop... Acu trebue să renunț la tot... Ba maĭ sunt și urmărĭ...

Cu tóte că era maĭ în vêrstă de cât Rabiot, Fourel era sdravăn; se desfăcu din gróznica strânsóre spunêndu'ĭ mereŭ:

— Liniștește te, vere Rabiot, liniștește-te și ascultă-mĕ!

Dar Rabiot nu auzia nimic.

Ca un nebun furios se ducea, venea, gesticula. Da cu piciorul în scândurĭ cu mânie, îșĭ dădea cu pumnĭ în cap, 'șĭ smulgea pĕrul și scotea ades strigăte ca de fiară sĕlbatică.

Fourel tăcuse și sta la o parte, până s'o maĭ potoli.

Peste zece minute, Rabiot sfîrșit, abia suflând, cu ochiĭ sângerați, cu spume la gură căzu pe un scaun.

Își șterse fruntea, fața și încet, încet 'ĭ se maĭ micșoră furia.

Atuncĭ Fourel se apropiă de gróznicul sĕŭ complice.

— Vere Rabiot, zise el umilit, rĕul nu e așa de mare cum îl crezĭ.

Rabiot se uită la el cu ochiĭ furioșĭ.

Am fost martor nevĕzut, am vĕzut tot ce s'a petrecut, am auzit ce aŭ vorbit.

— Da!

— Numele d-tale n'a fost pronunțat.

— Acesta păru că ușură puțin pe Rabiot, căcĭ privirea 'ĭ se maĭ îmblânzi.

— Fata spunênd că mă-sa vrea s'o mărite, tînĕrul a întrebat'o cu cine, dar ea nu știŭ de ce, n'a vrut să spuie numele d-tale.

— Tot e ceva! murmură Rabiot.

— Știam că te veĭ înfuria în contra mea, vere Rabiot, și că puteaĭ în primul moment să 'mĭ daĭ una în cap, dar tot am venit să 'țĭ spuĭ ca să știĭ.

Lucrul, mie nu mi-se pare așa grav cum se pare; când ți-oĭ spune convorbirea ce aŭ avut veĭ vedea ce e de făcut.

— Cum aĭ auzit?

— Să vezĭ!...

Veneam pe cărare, când auziĭ niște vocĭ. Mĕ opriĭ și cunoscuĭ vocea fetiĭ. Nu făcuĭ nicĭ un sgomot și mĕ ascunseĭ.

Când am vĕzut-o vorbind cu un tînĕr!.. Eŭ nu știam că e Lucian Morel.

— Nu te-aŭ vĕzut?

— Nu; căcĭ nu puteaŭ. Dar...

— Dar?...

— Tot am făcut nițel sgomot.

— Și?...

— Și ea s'a speriat, dar el 'ĭ-a spus că e vr'o pasĕre care a zburat.

— Care va să zică a fost o întêmplare?..

— Curată.

— Ciudat.

— Lucian nicĭ nu știa că fata e la Ville-d'Avray.

— Cum așa?

— Credea că e în sudul Franțiĭ.

— Dar ce făcea el acolo?

— Desena. Artiștiĭ umblă peste tot locul.

— Ciudată fatalitate!

— Așa e, vere, par'că a fost într'adins.

— Nicĭ nu se póte pricepe. Dar te pomenești că desmeticul acela 'șĭ vîră nasul și el. Iubește și e pericol... Fie că mi-aĭ făcut de lucru!

Pentru liniștea și treburile nóstre el nu trebuia să știe unde e vĕduva și fata; și acum... oh! știe prea multe. O să spuie tot luĭ George Ramel și de sigur conteluĭ de Soleure, și o să avem să ne luptăm cu dênșiĭ.

Contele de sigur nu póte bănui că vĕduva Lureau e fata Clareĭ Guerin; dar orĭ cum planurile nóstre sunt în primejdie.

Contele e un bătrân nebun, care vrea să fie ocrotitorul tutulor.

— Ce 'șĭ spuneaŭ?

— Fleacurĭ.

— Cum fleacurĭ?

— Fleacurĭ de amorezațĭ!

— Trebue să se fi plâns dênsa...

— Da.

— Ce zicea?

— Că Anastasia și muma sa vor s'o dea unuĭ bărbat pe care nu 'l póte suferi.

Rabiot se strâmbă.

(Va urma.)

stradele oraşuluĭ, astfel că..... acum şi'aŭ închiriat gratis locuinţa pentru iarnă ce se apropie.

Proces de adulter .— Procesul Arhimandrituluĭ Veniamin Popescu din Macedonia, inculpat pentru delict de adulter se judică de patru zile la Tribunalul Iaşĭ secţia II-a.

Alaltă-ierĭ după o deliberare de o oră inculpatul a fost condamnat la 6 luni de închisóre iar Maria Botez la 3 luni.

Angina bântue tare în comuna Filipeştĭ de-Pĕdure jud. Prahova, cum se spune „Democratuluĭ“ aŭ murit chiar şi câte doui copiĭ la o casă.

Scim că ştiinţa este neputinciósă faţă cu acéstă maladie, adaogă acelaşĭ ziar, dar orĭcum ceva mĕsurĭ sanitare tot ar trebui să se observe din partea autorităţeĭ competinte.

Se afirmă că unele metode practice aplicate în multe casurĭ de angină aŭ rĕuşit să vindice când morbul nu este cu totul înaintat, măcar acelea ar fi bine să le ia în băgare de sémă ómenilor stiinţeĭ, şi să le aplice.

DIN ROMA

(Corespondenţa particulară a „Universuluĭ“

1 Octombre.

Provocaţiunĭ clericale.—Presa reacţionară italiană a primit ordin de la Vatican d'a împrăştia ştirĭ provocătóre.

La Turin s'a publicat că ambasada engleză ameninţă de a face o chestiune diplomatică daca s'ar supĕra jesuiţiĭ din palatul Conti; la Genova se publică telegrame din Roma prin care se dă a se înţelege că Vaticanul a primit de la marile Puterĭ făgăduelĭ formale de a sprijini protestul Papeiîn contra manifestaţiilor pentru apĕrarea dreptuluĭ naţional.

Monitorul Romeĭ de aci chiar anunţă sosirea pe lângă Vatican a unuĭ órecare Kaulbars însărcinat de puterĭ să înfrâneze agitaţiunile anti-clericale.

Daca cu aceste micĭ expedinte ceĭ de la Vatican 'şi închipuesc că vor năbuşi strigătul consciinţeĭ naţionale, se înşélă amar.

Nu vor isbuti de cât să aprindă maĭ mult spiritele şi să măréscă desgustul şi iritaţiunea ţĕreĭ.

Monumentul luĭ Victor Emanuel.— Comisiunea technică însărcinată a grăbi construcţiunea monumentuluĭ mormêntal al regeluĭ Victor Emanuel în Panteon, s'a pronunţat în favórea proiectuluĭ Manfredi, căruia i se va face óre-care modificărĭ.

Representantul caseĭ regale şi acel al guvernuluĭ aŭ primit acéstă părere şi astfel proectul Manfredi se va pune în execuţiune. Cu un lucru continuŭ de zi şi nópte, se speră că se va putea inaugura memoria sepulcrală a Părinteluĭ Patrieĭ la aniversarea din Ianuarie vitor.

Un consiliŭ de ministrĭ se va ţine mâine sub preşedinţa luĭ Magliani. In acest consiliŭ Robilant va face comunicaţiunĭ importante în privinţa evenimentelor din Orient.

— E fără temeiŭ sgomotul că şefiĭ stângeĭ vor să întreprindă o campanie contra ministeruluĭ îndată după deschiderea camerilor.

E adevĕrat că eĭ vor ţinea o întrunire pe la începutul luĭ Noembrie, însă niciĭ Cairoli niciĭ alţiĭ nu vor ţinea discursurĭ politice.

Corespondenţa Telegrafică

(Serviciul particular al „Universuluĭ“)

Politica imorală

Paris, 2 Octombre.

Anglia a îndreptat către puterĭ o notă în care propune să se sprijine moralicește Bulgaria spre a 'şĭ dobândi neatârnarea. Diarul „Temps“ într'un articol fórte favorabil Bulgarieĭ, zice că ocupaţiunea ruséscă e nu numaĭ politică imorală, dar ar avea şi nişte urmărĭ surprinzĕtóre.

Defectele armateĭ engleze

Londra, 2 Octombre.

„Pall Mall Gazette“ publică un memoriŭ al consilieruluĭ de marină Heresford, adresat aceluĭ consiliŭ şi unde se zice că amiralitatea engleză cu tóte experienţele din 1885 n'a făcut nimic pentru crearea unuĭ plan după care să se aprovizioneze materialul de resbel pe când Francia, Germania şi Rusia posedă un personal anume pentru acésta.

Cu deosebire blamabilă este mĕsura după care vase străine în mărĭ depărtate pot maĭ maĭ curênd să afle despre o declaţiune de resboĭ de cât cele engleze. Efectivul marineĭ în caz de resbel nu este de loc îndestulător. Francia póte să 'şĭ mobilise în 46 ore cea d'întêĭ rezervă a floteĭ sale, pe când Anglia nu póte face acésta de cât în 5 zile.

Un plan pentru aprovizionarea cu cărbunĭ a staţiunilor coloniale engleze lipseşte. Un plan anume de campanie nu. Heresford cere să se înfiinţeze pentru ştirĭ un departament care să se informeze asupra flotelor străine, nuoilor descoperirĭ, şi să organiseze pregătirile de rĕsboiŭ de orĭ-ce fel.

Schimbărĭ comandamentale turcestĭ

Salonic, 2 Octombre.

In timpul din urmă s'aŭ făcut schimbărĭ importante în comandamentele turceştĭ. Osman paşa a primit comanda peste trupele dislocate la graniţa grecéscă, iar comandantul suprem, mareşalul Achmed Eiub paşa a luat administraţia vilaietuluĭ Ianina.—O comisiune a stat-majoruluĭ va merge la graniţa grecéscă să formuleze propunerĭ pentru reîntărirea cetăţilor şi pentru înfiinţarea unuĭ lagăr întărit stabil.

Un popă ucis de alt popă

Veneţia, 20 Octombre.

Canonicul de la biserica San-Marco de aci, don Bianchini, eşind ierĭ din biserică a fost întêmpinat de un individ cu aceste cuvinte:

— Dómne, iată jertfa ta, şĭ'l resturnă la pământ cu o lovitură de pumnal. Omorîtorul este un diacon anume Vianelli care de câţĭ-va anĭ trecuse la protestantism. La interogator a spus că Bianchini 'l împinsese la apostasie prin tot felul de şicane. Venise în Veneţia într'adins să'l ucidă.

Turcia să se bată cu Anglia.

Londra, 2 Octombre.

Se svoneşte că Francia, Rusia şi Turcia s'aŭ înţeles să lucreze împreună în Bulgaria şi în Egipt. Sultanul a fost însărcinat să invite pe Anglia ca să deşerte Egiptul, iar la caz contrar să declare resbel. Pórta esită d'a face un pas aşa de îndrăzneţ. Guvernul bulgar a rugat pe puterĭ să se înţelégă maĭ curênd asupra unuĭ candidat spre a se pune capăt stării actuale.

O încercare de atentat în contra moştenitoruluĭ Germanieĭ

Germania, 2 Octombre.

Inaintea vileĭ Carnaro, în Portofina, unde residéză actualmente prinţul de corónă al Germanieĭ, s'aŭ observat treĭ indivizĭ suspecţĭ carĭ voiaŭ să pătrundă pe ascuns în vilă. Descoperiţĭ, eĭ o luară la fugă însă fură numaĭ de cât ajunşĭ şi prinşĭ. Dênşiĭ aŭ spus atuncĭ că voiaŭ să dea prinţuluĭ în persónă o rugăciune în scris care însă nu s'a găsit la dênşiĭ.

Arestaţiĭ sunt francezĭ.

Validitatea alegerilor bulgare.

Sofia 2 Octombre.

O notă a guvernuluĭ bulgar către puterĭ, zice că niciĭ o putere şi niciĭ chiar guvernul bulgar nu se póte pronnuţa asupra legalităţeĭ alegerilor. După paragraful 42 şi 49 din Constituţie, competinţa acésta o are numaĭ Adunarea ea însuşĭ. Prin urmare guvernul rus rĕŭ şi fără cale a protestat contra alegerilor.

CRONICA BUCURESTEANA

Sâmbătă, 4 Octombre.

Marele edificiŭ a şcóleĭ de meseriĭ care se află lângă şcóla de podurĭ şi şosele, se va înaugura la 23 Aprilie viitor. Până atuncĭ numaĭ bine va fi terminat şi mobilat.

*

Un fiŭ rĕŭ este I. Garjiu care nu numaĭ n'ascultă de părinţĭ dar se cértă mereŭ cu dênşiĭ. Alaltă-ierĭ a sărit să 'ĭ bată, şi i-ar fi şi bătut dacă nu sărea un gardist, care duse pe hărţăgaş la secţia 53.

*

Avocaţiĭ din capitală se vor întruni peste câte va zile în şedinţă plenară, spre a se înţelege cu ministrul justiţieĭ în privinţa modificărilor de introdus în legea asupra legalizăreĭ actelor private.

*

Greva lucrătorilor de la tipografia Göbl continuă. Lucrătoriĭ sunt ajutaţĭ cu banĭ de tovarăşiĭ lor. Lucrătoriĭ curelarĭ aŭ fost eliberaţĭ, afară de unul. Aceĭ dintre eĭ care sunt supuşĭ austriacĭ aŭ fost chiemaţĭ la legaţiunea austriacă unde li s'a spus să lucreze cu câte un leŭ raniţa altfel vor fi isgoniţĭ din ţară.

*

Viitorul consiliŭ comunal al capitaleĭ, care se va alege în Noembrie, dupe o lege comunală care pretinde ca numĕrul membrilor să fie fără soţ, se va compune din 31 membrĭ. Dintre acestia 16 se vor alege de colegiul I şi 15 de colegiul II.

ACTE OFICIALE

S'a deschis pe séma d luĭ ministru de interne un credit de leĭ 14,000 pentru plăţĭ de reparaţiunĭ la localele penitenciarelor centrale.

* D. V. Ştefănescu s'a confirmat în funcţiunea de primar al comuneĭ urbane Potlogi din judeţul Dâmboviţa.

* Sunt numiţĭ:

D. N. Xenescu, director la penitenciarul Bucovĕţ; d. D. Ştefănescu Priboi, director la penitenciarul Mislea; d. Grigore Filipiu, director al Penitenciaruluĭ Salinele Marĭ; d. Daniil I. Atanasiu, judecător la ocolul Tutova; d. N. Abaza, portărel la tribunalul Vasluiŭ; d. H. Antonescu portărel la tribunalul Tutova.

Buletin Judiciar

Cinci anĭ pentru cinci cuvinte.— Un acusat anume Raima Francesco, veche cuno tinţă a tribunalelor militare, fu adus acum patru zile în pretoriŭ la Savona (Italia) ca să rĕspundă asupra unuĭ delict de stricăciune a objectelor militare şi vinovăţia luĭ fiind complect dovedită, fu condamnat la douĕ lunĭ închisóre pe lângă ceea ce stătuse deja.

După citirea sentinţeĭ preşedintele 'ĭ zise că dacă nu era mulţumit cu judecata acésta, avea dreptul să se adreseze la tribunalul suprem de resboĭ şi marină; atuncĭ acusatul rădică mâna şi zise: *daŭ draculuĭ şi tribunalul superior şi pe rege şi pe miniştrĭ şi pe prefect.*

Tribunalul numaĭ de cât se constitui din noŭ şi condamă pe Francesco la cinci anĭ închisóre pentru aceste cuvinte.

***

Un acusat care înebuneşte.—Un órecare Centioni a apărat deunăzĭ înaintea juraţilor din Roma pentru a rĕspunde de o hoţie cu mâna armată.

Insă abia începuseră primele formalităţĭ când se întâmplă un cas ciudat.

Pe când grefierul citia actul de acuzaţiune acusatul se întórse d'o dată spre statua luĭ sfântul Filip şi zise:

— O, sfinte Filipe, ce facĭ aicĭ? De ce nu te daĭ niţel jos ca să scapĭ pe un biet nenorocit?

Apoĭ rădicând mâna spre public, zise:

— Aţi vĕzut dumneavóstră pe logodnica mea? O! cât era de frumósă! (Rădicând ochiĭ spre cer.)

O! cât era de frumósă, divină şi cum pătrundeaŭ la inimă privirile eĭ!

— E nebun! e nebun! strigară toţĭ din tóte părţile.

Preşedintele suna de geaba clopotul chiemând la ordine pe Centioni, căcĭ acesta 'şĭ urma discursul înainte.

Un carabinier 'l atinse pe umĕr atuncĭ nebunul se întórse şi începu să 'l lovéscă grozav.

Cuprins de crisă el începu să se sbată cu aşa forţă în cât şése carabinierĭ d'abia 'l ţinură. Preşedintele ordonă să i-se puie cămaşa de forţă şi astfel îl scóseră din sală şi 'l duseră la arest unde doctorul constată că e atins de alienaţie mintală.

Foiţa „Universuluĭ“

6

Ciocoiĭ Vechĭ şi Nuoĭ

Roman original

DE

NICOLAE M. FILIMON

PARTEA I

De la 1814 până la 1830.

III

Românul şi Fanariotul

Era maĭ mult de o oră, de când Banul aştepta în camera grămăticieĭ venirea Domnitoruluĭ. In timpul acela, nenorocitul bĕtrân rĕmâind singur începu a se gêndi la tóte nenorocirile ce apăsaŭ ţara; une-orĭ i se rădica sângele în faţă şi devenea teribil, iar alte orĭ se concentra în inimă şi devenea palid ca un mort. In aceste momente dureróse, el zicea în sine oftând din adâncul inimeĭ!: Dómne! de „ce ne aĭ părăsit? pentru ce ne aĭ dat „în mâinile acestor ómenĭ nelegiuiţĭ, carĭ „ne omóră şi sufletele şi trupurile prin „intrigele, tirania şi scandalele lor? Pênă „când veĭ suferi ca aceştĭ mîrşavĭ să bat„jocoréscă biétă ţara nóstră pe care a „împodobit'o cu tóte darurile Dumneze„eştĭ tale iubirĭ? Scólă te Dómne; apucă „în mâinĭ trăsnetele mănieĭ tale şi stêr„peşte în sfârşit aceste fére nesăţióse!“

Pe când bĕtrânul se afla cufundat în aceste reflecţiunĭ triste şi dureróse, uşa secretărieĭ se deschise şi intră înăuntru principele Caragea.

După ce fanariotul şi românul schimbară între dînşiĭ câte-va complimente de convenienţă se puseră amândoĭ pe un divan, se privirĕ câte-va momente unul pe altul; apoĭ principele Caragea zise:

— „Imĭ parĭ cam neliniştit, Archon Bane. Ce aĭ?

— „N'am nimic, Măria ta.“

— „Aş fi dorit să fie precum zicĭ; dar ochiĭ 'ţĭ turburaţĭ şi faţa 'ţĭ pălită mĕ fac să crez că în sufletul tĕŭ se petrece ceva neobicĭnuit.“

— Te amăgeştĭ, Măria ta. Tótă acéstă turburare, îmĭ vine dintr'o durere de cap de care sufer.“

— „Imĭ place să te crez, şi ca să te ajut a eşi dintr'acéstă tristă stare, am să 'ţĭ spuĭ un ce noŭ care te va înveseli.“

— „Şi eŭ ca o slugă plecată a Inălţimeĭ tale, voiŭ asculta cu cea maĭ mare băgare de sémă.“

— „Postelnicul Andronache 'mĭ a descoperit amorul ce de mult timp nutreşte pentru fiica ta, şi m'a rugat să 'ţĭ o cer de soţie pentru dênsul; 'mĭ a spus iarăşi că 'ţĭ a cerut'o d'a dreptul şi n'aĭ voit să 'l asculţĭ. Este óre adevĕrat?“

— „Unul din obiceiurile mele, bune saŭ rele, este a spune adevĕrul; nu voiŭ Măria ta să amăgesc pe nimenĭ şi cu atâta maĭ puţin pe stăpânul meŭ. Postelnicul Andronache 'mĭ a vorbit despre fiică-mea şi nu m'am împotrivit; decât 'l am făcut să înţelégă că nu 'ĭ voiŭ da-o de soţie fără învoirea eĭ.“

— „Şi ea nu 'l voeşte; nu este aşa?“

— „Tocmaĭ aşa precum zicĭ Măria ta.“

— „Eĭ bine, Archon Bane,“ zise Caragea cu un zêmbet plin de rĕutate şi de dispreţ—„acum viŭ eŭ de 'ţĭ o cer şi cată să'mĭ o daĭ.“

— „Iţĭ daŭ viaţa, îţĭ daŭ tot ce am după sufletul meŭ, iar pe dênsa nu.“

— „Nu?“

— „Nu, Măria ta.“

— „Acum înţeleg maĭ bine turburarea ta de adinéorĭ; eştĭ şi tu din taraful boierilor răsvrătiţĭ. 1) Nu te juca, însă; nu cuteza a te pune cu mine; tremură de rĕzbunarea mea. Aĭ uitat óre că Padişahul 'mĭ a dat sabie şi topuz ca să vĕ sfărîme ósele când vĕ veţĭ resvrăti?“

— „Ştiŭ prea bine, Măria ta; dar eŭ nu sunt resvrătitor, ci un sĕrman părinte care 'şĭ apără pe unica sa fiică.“

— „Şi care este nenorocirea de care voeştĭ a o apăra?“

— „Este aceia de a o vedea în braţele unuĭ ciocoĭ mârşav, care 'şĭ a început meseria de la lingĕtor de talere şi mergênd din mârşăvie în mârşăvie a ajuns astăzĭ biciul ómenilor cinstiţĭ şi al ţĕreĭ întregĭ. Da, Măria ta: porunceşte maĭ bine să 'mĭ taie capul saŭ surghiuneşte-mĕ ca pe atâţĭ alţĭ boierĭ pământeniĭ aĭ ţĕreĭ! iar nu cere de la mine să daŭ de bună voie pe fiică-mea în mâna aceluĭ neomenos care pradă pe vĕduvă şi pe sărac fără cea maĭ mică mustrare de cuget.“

Caragea cu tótă furia de care era stăpânit, nu rĕspunse nimic la tóte înfruntările ce arunca bĕtrânul cu atâta aprindere şi curagiŭ asupra favorituluĭ sĕŭ; era un om politic, şi nu voia să maĭ alarmese din noŭ poporul în contra sa prin surghiunirea cutezătoruluĭ boier. Motivul ce 'l îndemna şi maĭ mult la prudenţă eraŭ ştirile cele rele ce primea pe tótă ziua de la Constantinopole. Astfel da 'şĭ ascunse mânia cu fineţa aceia proprie

1) Caragea bănuind că boierĭ complotéscă în contra sa, exilă pe Vornicul Constantin Bălăcénu şi pe logofătul Grigore Ghica, iar maĭ în urmă chiar pe banul Constantin Filipescu carele după aceia şi muri. *Fotino* Istoria. pag. 566—567.

Consiliŭ practic

Pentru ca să vindecăm rănile.— Să punem pe rană a doua fóiă a uneĭ cepĭ, aceea care este imediat sub fóia subţire şi uscată ce acoperă. Fóia acésta se va lipi de rană şi peste cât-va timp rana se va vindeca şi se va cicatriza.

Noutăţi Telegrafice

Londra 2 Octombre.

„Daily News“ declară că nicĭ o ameninţare nu va decide pe Englitera să evacueze Egiptul.

Acelaşi ziar primeşte din St. Petersburg o telegramă care spune că Ţarul nu 'şĭ-a schimbat intenţiile pacĭnice, şi că nu va lua faţă cu Bulgaria nicĭ o măsură care ar trage după dênsa o acţiune militară.

Sofia 2 Octombre.

Generalul Kaulbars, cerênd instrucţiunĭ la St. Petersburg, guvernul rus a răspuns lăsându-l să întrevază că el crede că generalul póte să nu'şĭ maĭ urmeze călĕtoria, dar lăsându'l în acelaşĭ timp liber de a lua hotărîrea care îĭ va părea maĭ preferabilă.

Generalul Kaulbars a plecat de la Varna spre Rusciuck cu un tren special.

Nu se ştie dacă va veni la 'Sofia pe Dunăre saŭ prin Tîrnova şi Lowtcha.

Sofia 2 Octombre.

Ministerul afacerilor străine al Bulgarieĭ, respunzênd la Nota agenţieĭ ruseşti, privitóre la circulara ministerială care ruga pe agenţiĭ sĕĭ diplomaticĭ să invite pe supuşiĭ străinĭ a nu se amesteca în alegerĭ, espune motivele carĭ aŭ îndemnat pe guvern să facă acéstă comunicaţiune. Respunsul zice că maĭ multe state menţin cu o mare îngrijire drepturile capitulaţiunilor de carĭ chiar Rusia a uzat adesea.

Paris, 2 Octombre.

Camerile şi-aŭ luat relucrările lor. Nu s'a produs nicĭ un incident. Ministrul de marină a depus un proiect de reorganizare a floteĭ. Cheltuielile ce va causa acest proiect sunt evaluate la 140 de milióne.

Petersqurg 2 Ociombre.

„Journal de St.-Petersbourg“ acuză guvernul bulgar că a terorisat pe alegĕtorĭ. El declară că Rusia nu va putea recunóşte o adunare alésă în ast-fel de condiţiunĭ. Zice că depeşile din Sofia sunt denaturate de guvernanţiĭ bulgarĭ, dar că adevĕrul va apare în fine. El laudă devotamentul şi abnegaţiunea generaluluĭ Kaulbers în cursul misiuniĭ sale.

Ştiri prin poştă

Serviciul funebru aniversar pentru amintirea primeĭ regine a Belgilor Luisa Maria de Orleans, mórtă la Ostanda în ziua de 11 Octombrie 1850 a fost celebrat lunĭ la 11 ore, în biserica Notre-Dane la Zalken.

Majestăţile lor Regele şi Regina, A. S. R. Contele de Flandra şi prinţiĭ Baudonin şi Albert asistaŭ la ceremonie.

Lume oficială era multă.

***

fanarioţilor şi luând de o dată un aer maĭ vesel zise:

— „Dacă tóte câte 'mĭ spuseşĭ despre Postelnicul vor fi adevĕrate, cată să-ţĭ mărturisesc că aĭ dreptate să-l urăştĭ atât de mult.“

— „Tot ce am spus Mărieĭ tale este adevĕrat.“

— „Aĭ dovezĭ?“

— „Aicĭ nu încape dovezĭ. Ia'ĭ *huzmetul* din mână şi veĭ vedea cum va veni ţara întrégă cu jelbĭ împotriva luĭ.“

— „Voiŭ asculta bunele sfaturĭ ce'mĭ daĭ; îl voiŭ depărta de la curte şi voiŭ trămite ómenĭ Domneştĭ să cerceteze şi să despăgubéscă pe săracĭĭ jefuiţĭ de dênsul. Iar tu ca un boier credincios ce eştĭ de astăzĭ înainte n'aĭ a te teme de nimic.“

Bĕtrînul părăsi curtea Domnéscă şi se îndreptă către casa sa. Dar pe când butca sa trecea pe uliţa Şelarilor, el întâlni pe Postelnicul Andronache Tuzluc carele, salutându'l până la pământ, luă drumul către palatul princiar ca să afle resultatul stratagemeĭ sale.

(Va urma)

Se scrie din Anvers că s'a încărcat acolo la 22 Septembre pe un vapor un tun destinat pentru artileria italiană. Tunul sosise pe un vagon anume construit şi lung de 23 metri, 32 roate. Tunul e lung de 14 metri şi e cel maĭ greŭ din câte esistă astăzĭ.

***

Contele de Paris e aşteptat la Roma. El va locui în villa ce a închiriat'o pentru maĭ multe lunĭ la Santa-Margareta.

Va avea ca vecin pe prinţul moştenitor al Germanieĭ, care şéde la Portofino, distanţă d'o oră de Santa-Margareta.

Principele Henri, fiul principeluĭ moştenitor al Germanieĭ, a sosit aci pentru a celebra în familie, la 5 octombre, aniversarea naştereĭ tatăluĭ sĕŭ.

***

Congresul naţional al sindicaţilor lucrătorĭ s'a deschis la 29 Septembre, la Lyon.

La începutul şedinţeĭ s'a adoptat propunerea presentată de d. Daloche, prin care se cere gunernuluĭ punerea în libertate a d-lor Baudin, Rossignol şi Féline, carĭ aŭ fost arestaţĭ în timpul evenimentelor din Vierzon, precum şi a tutulor lucrătorilor arestaţĭ pentru grevă-

***

Se scrie din Berlin că se fac încercărĭ la fortul Heppens cu un tun de marină lung de 10 metri şi avênd un calibru de 28 centimetri.

Sguduirile aŭ fost aşa de puternice în cât geamurile observatoruluĭ de marină aŭ fost stricate. Asemenea tóte vasele închise prin dulapurile particulare s'aŭ sfărâmat.

Mişcarea aeruluĭ a fost simţită până la Wilhelmshaven, distanţă de douĕ kilometre.

Ilustraţia nóstră

Regele Ludovic I al Portugalieĭ s'a născut la 31 Octombrie 1838, şi a urmat pe tron dupe fratele sĕŭ, mort la 1861.

In Octombrie 1862 s'a căsătorit cu Maria Pia, fiica luĭ Victor Emanuel, regele Italieĭ.

Regele are douĭ fiĭ prinţul de corónă Carol, care s'a căsătorit în Maiŭ trecut cu principesa Amelia de Orleans, fiica conteluĭ de Paris, şi prinţul Alfons.

Din eróre un numĕr de foĭ din acest numĕr s'aŭ tipărit pe pagina I cu numele de Don Pedro care nu este a regeluĭ Portugalieĭ.

Starea civilă

Mişcarea populaţieĭ capitaleĭ pe ziua de 3 Octombre

Căsătoriĭ nicĭ una.

Născuţĭ 14.

Morţĭ 21 adică: Anica Flórea 44 anĭ.—Maria Trifu, 10 anĭ.—Zelig Iscovicĭ, 9 lunĭ.—Tudor Neagu 80 anĭ.—Dumitru Velicovicĭ, 44 anĭ.—Niculae Ión, 40 anĭ.—Hacic Ovian, 45 anĭ.—Andreĭ Frusina Gheorghe, 2 anĭ.—Marin Matache Ştefănescu, 6 ore.—Arghira Crăciun, 26 anĭ.—George Leanca, 1 an şi 6 lunĭ.—Niţă Alexandru, 32 anĭ.—Iulius Ieşenschi 48 anĭ.—Mihaĭ Lobodă, 42 anĭ.—Constantin Popescu, 15 anĭ.—Marin Florea Ionescu, 2 lunĭ.—Christache Marin Maria, 2 anĭ şi 4 lunĭ.—Sultana Filipescu, 25 anĭ.—Costache Constantin, 55 anĭ.—Wentzel Grundt, 25 anĭ.—Alex. Panait, 42 anĭ.

De tóte şi de pretutindenĭ

Zelul curtezanilor ruseştĭ.—Ceĭ ce înconjóră pe Alexandru III se nevoesc, dintr'un zel prea mare saŭ pentru a 'şĭ înlesni intrigile, să nu lase să s'apropie de perechea imperială ómenĭ care nu aparţin curţeĭ. Acestuĭ esces de zel a căzut de curênd victimă contesa Potocka, proprietara casteluluĭ Wissoko Litewsk. Spuindu'ĭ intendentul că împĕratul şi împĕrătésa aŭ să locuéscă în castelul eĭ pe timpul manevrelor; contesa cheltui vr'o 20,000 ruble ca să 'şĭ mobileze din noŭ castelul şi să pregătéscă alte lucrurĭ pentru o frumósă primire, dar iată că cu douĕ zile înainte d'a sosi familia imperială, sosește un general, o chiamă d'o parte şi 'ĭ zice:

— D-nă contesă, împĕratul soseşte poĭmâine, şi ceea ce te-aş ruga este să plecĭ din castel cu toţĭ servitoriĭ şi să staţĭ cât se póte maĭ departe.

Contesa înfuriată plecă la Varşovia. Când sosi perechea imperială şi nu se află la primire nimenĭ dintr'aĭ caseĭ, împĕrătésa se miră fórte mult şi întrebă pe un adjutant că unde este stăpâna. Atunci 'ĭ se spuse causa plecăreĭ eĭ. Impĕrătésa 'ĭ ordonă să plece îndată la Varşovia ca să pottéscă pe contesă, acésta însă nu se întórse de cât dupĕ stăruinţa guvernatoruluĭ general Gurko.

—ʌ—

Un cadavru într'o ladă.—Maĭ alaltăieriĭ nópte la Nurnberg s'a comis o crimă spăimêntătóre. In canalul Ludovig ce trece pe la apusul oraşuluĭ s'a pescuit o ladă în care era corpul sângerând încă al uneĭ femeĭ tăiate în bucăţĭ. O parte din osul capuluĭ era dus înăuntru, picióre le îmbucăţite de la genuchĭ şi din şold, o mână legată la spate.

Se fac cercetărĭ active.

—ʌ—

O crimă gróznică.—Drama s'a petrecut în departamentul Dordogna, (Francia). Soţiĭ R... cultivatorĭ, în vêrstă fiecare ca de 60 de anĭ, locuiaŭ în satul Gaufard, situat la douĕ chilomete de re zidenţa comunală care este la Saussignac.

Aceştĭ bĕtrânĭ aveaŭ douĭ copiĭ o fată măritată la Saussignac şi un fiŭ care era învĕţător; eĭ trăeaŭ însă singurĭ în satul Gaufard ne-avênd pe lângă eĭ nicĭ servitorĭ nicĭ câine de pază. Acum şése zile vecinii observară că soţiĭ R. care de ordinar se sculaŭ fórte de diminéţă, nu deschiseră uşa încă până aprópe de amiazĭ. Vestiră despre acéstă pe primar care veni îndată şi cu câte-va persóne pătrunse în casă.

Acolo un spectacol gróznic li se prezentă: ceĭ douĭ bĕtrânĭ stăteaŭ întinşĭ jos, pe jumĕtate goĭ şi cu trupurile ciovârţite în mijlocul uneĭ bălţĭ de sânge. Examinêndu-se cadavrele s'a vĕzut că femeea primise 21 lovicurĭ de cuţit şi capul eĭ era aprópe despărţit de trup; bărbatul primise 14 lovicurĭ de cuţit; nefericitul, avea o constituţie puternică şi trebue să se fi luptat multă cu ucigaşiĭ, care de sigur 'ĭ apucaseră în somn. Tóte mobilele eraŭ resturnate şi rufele aruncate în tóte părţile.

Este vĕdit că mobilul crimeĭ a fost furtul.

Se ziceaŭ prin sat că bĕtrâniĭ avea economiĭ. Fiica lor sosi între ceĭ d'âmtêiŭ şi se póte înţelege durerea eĭ; fiul lor, care petrecuse vacanţa cu dênşiĭ şi numaĭ de vr'o douĕ zile plecase la şcólă, a fost asemenea înştiinţat telegrafic.

Instrucţiunea a început îndată prin ascultarea maĭ multor martorĭ dar după douĕ zile nu se arestase încă nimenĭ.

Noutăţĭ Hazliĭ

La un examen de Universitate, un tînĕr fu întrebat de profesor în latineşte dar el răspunse în românește.

Profesorul mirat 'ĭ zise:

— De ce nu 'mĭ răspunzĭ în latineşte? Nu ştiĭ că acésta este muma limbeĭ nóstre?

— Dacă e s'aleg între mumă şi fiică, zise tînĕrul, maĭ bine aleg pe fiică.

***

— Care 'ţĭ place maĭ mult, sórele orĭ luna? întreba un ţĕran pe un altul.

— 'Mĭ place maĭ bine luna, 'ĭ răspunse, pentru că ea luminéză nóptea când e întuneric, iar sórele luminéză ziua când se vede destul de bine.

Procesul Naciu-Eftimiu

Ierĭ s'a înfăţişat înaintea Curţeĭ cu Juraţĭ procesul intentat d-luĭ N. Naciŭ, român macedonén, pentru rănirea d-luĭ C. Eftimiŭ cu ocasia adunăreĭ societăţeĭ albanese „Drita“, ce s'a ţinut în sala Pomul Verde, la 4 Aprilie trecut.

Curtea era presidată de d. Economu şi fotoliul ministeruluĭ public ocupat de d. procuror Bursan. Acusatul era asistat de d niĭ avocaţĭ Nicolae Ionescu şi Paladi.

După rechisitoriul procuroluluĭ, d. Paladi luă cuvêntul şi rosti o pledórie splendidă, care a mişcat adânc pe tot auditoriul, care era fórte numeros; acusatul şi mulţĭ din publicul asistent aŭ plâns, când d. Paladi declară într'un mod solemn şi pe onóre, că a venit să apere ca amic şi nu ca avocat pe Naciu, care este un apostol şi un martir şi pentru care d-luĭ şi d. Nicolae Ionescu aŭ o nemărginită admiraţiune.

Juraţiĭ declarându-se luminaţĭ după cuvêntarea minunată a d luĭ Paladi, d. N. Ionescu renunţă de a maĭ lua cuvêntul. La 5 ½ ore juraţiĭ se retraseră în camera de deliberare şi la 6 ore şi un sfert se întórseră cu un verdict de neculpabilitate.

Curtea achită pe acusat, care mulţumi juraţilor şi magistraţilor şi apelă la dînşiĭ ca să contribuéscă şi eĭ cu câte 12 leĭ pe an înscriându-se ca membri în societatea „Drita“.

Publicul primi cu aplause sgomotóse verdictul de achitare.

Ultime Sciri

Bucureştĭ, 4 Octombre.

La Galaţĭ a început exportul de peşte sărat pentru Serbia.

*

Vaporul de resbel rusesc, ce staţiona în faţa Galaţilor, a plecat erĭ în josul Dunăreĭ.

*

Citim în „Galaţĭ“: Suntem informaţĭ într'un mod positiv că armata care era la Renĭ a plecat în interiorul Rusieĭ. In Renĭ nu se află nicĭ un soldat.

*

Tribunalul comercial de Galaţĭ a declarat astă-zĭ în stare de faliment pe d l L. S. Steiner, librar din acel oraş.

*

Congresul geodesic care trebuia să se deschidă la Berlin la 8 Octombrie, a fost amânat pentru 15 Octombrie.

*

Azĭ Regina vine la Chitila unde întâlnindu-se cu regele, M. M. L. L. vor pleca la Piteştĭ spre a se duce la Curtea de Argeş.

*

Prinţul Urusof a înmânat regeluĭ scrisorile sale de rechemare. Prinţul a fost decorat cu ordinul „Steaua Românieĭ.“

*

Citim într'un ziar rus că s'a stabilit şi pentru Caucas serviciul militar obligator; până acum mahomedanĭ de acolo plătéŭ o sumă anumită în schimbul serviciuluĭ, dar de acum vor servi într'un corp separat.

*

D. dr. Severeanu a plecat la Paris să represinte România la congresul de chirurgie.

*

D. general Cernat a inspectat ierĭ comenduirea pieţeĭ.

*

Ierĭ sosise în capitală P. S. S. Mitropolitul Moldoveĭ spre a merge la sfinţirea bisericeĭ Curtea de Argeş.

*

D. colonel Argintoianu a sosit în capitală de la Iaşĭ.

Ultima óră

Viena, 3 Octombre.

„Tagblatt“ nu crede că puterile vor adera la protestarea Rusieĭ contra validităţiĭ alegerilor, şi consiliază la Berlin să mediteze asupra limbagiuluĭ ziaruluĭ *Temps* care e inspirat de guvernul frances şi care a declarat că ocupaţiunea ruséscă ar fi un act de imoralitate politică.

Berlin. 3 Octombre.

„Gazeta de Voss“ desvoltă acéstă cugetare: că Rusia nu are alt de făcut acum de cât să se resemneze.

„Gazeta Germanieĭ de Nord“ zice că un arangiament între regenţă şi Rusia este comandat de împregiurărĭ şi de raţiunea politică.

„Post“ zice să Ţarul a fost înşelat asupra adevĕratelor simţiminte ale naţiunĭ bulgăreştĭ, şi că urmând o altă politică, Ţarul va putea să se reconcilieze cu Bulgaria.

Viena, 3 Octombre.

Se comunică din Burgas că consulul englez face propagandă în favórea candidatureĭ duceluĭ Ión de Meklemburg Schwerin.

Londra, 3 Octombre.

„Standard“ zice că Englitera nu trebue să'şĭ modifice conduita în Egipt şi adaogă că nu se gândeşte la nicĭ o surprindere, nicĭ nu voeşte să calce drepturile vecinilor sĕĭ, dar numaĭ să ocrotéscă pe ale sale.

Ceĭ ce se vor abona la „Universul“ pe treĭ lunĭ de la 1 Octombre 1886 până la 1 Ianuarie 1887, plătind suma de leĭ 5, vor primi ca premiŭ un mare calendar, frumos ilustrat, pe 1887, coprinzênd un noŭ şi interesant roman, precum şi alte materiĭ fórte variate, şi interesante.

Ceĭ ce se vor abona numaĭ pentru 2 lunĭ, plătind suma de leĭ 3.10, vor primi un alt calendar ilustrat maĭ puţin volominos.

CASA DE SCHIMB
TOMA ȚACIU

No. 4. Strada Lipscani, No. 4.
In noul Palat Dacia-România
În ziua de 2 Octombre 1886!

	Cumpăr.	Vêndute
5% Rentă Amortisabile .	96 1/2	97 1/2
5% Rentă Rom.perpetuă.	91 1/2	92 1/2
6% Obligaţii de Stat . .	87 3/4	88 1/2
6% „ C. F. R. R.	— —	— —
5% „ Municipale .	75 —	75 1/2
10 fr. „ Caseĭ p. 300 l.	212 —	218 —
5% Scr. funciare Rurale.	87 —	87 1/2
7% „ „ „ .	103 1/4	103 3/4
6% „ „ Urbane.	82 1/2	83 1/2
6% „ „ „ .	92 —	93 —
7% „ „ „ .	100 1/2	101 —
Im. cuprime Buc.20 l. buc.	30 —	35 —
Acţ.Bănc.Naţ.aRom.500 l.	— —	— —
„ Soc.Cr.Mob.Rom.500 l.	— —	— —
„ „ Rom. de Cons. 500 l.	— —	— —
„ „ de Asig. D. R.200 l.	— —	— —
„ „ „ Naţionale 200 l.	— —	— —
5% Municipale nuoĭ . . .	— —	— —
Acţ. Banca Prevederea .	— —	— —
DIVERSE		
Aur contra Argint	15 1/2	15 80
„ „ Bilete bancă.	— —	— —
Florini Wal. Austr. . . .	201 1/2	203 1/2
Mărcĭ germane	123 —	125 —
Bancnote francese	99 1/2	100 1/2
Ruble de hârtie	240 —	250 —

Pomadă Italiană

nfailibilă pentru a face să reiasă pĕru pe capul cel maĭ complectamente pleşuv, în timp de 50 ţile, pênă la etatea de 50 anĭ, dacă rădăcina pĕruluĭ nu este cu totul stârpită. Acéstă pomadă opresce căderea pĕruluĭ, orĭ-care ar fi causa ce a produs'o.

Pomada Italiană 'mĭ-a redat din pĕrul capuluĭ şi sprîncenele la vêrsta de 56 anĭ. Vĕ rog, bine-boiţĭ, a'mĭ maĭ trimete patru borcane şi primiţĭ bani în sumă de leĭ 18 (adică leĭ opt-spre-zece) prin mandat postal.—Cu stimă *Const. Pisca*, Craiova.

Pomada Italiană 'mĭ redă viaţa pĕruluĭ; aveţĭ buna-voinţă a 'mĭ maĭ trimete douĕ flacóne. Nu pot îdestul a vĕ mulţumi. *Niculescu*, Babadag.

Preţul unuĭ borcan leĭ 4.50.

Adevĕrata pomadă, de curând perfecţionată, se află spre vênzare numaĭ la Adm. ziaruluĭ „Universul“ Str. Brezoianu No. 19, Bucureştĭ.

Minune! Minune! Minune

Multe fură până aḑĭ lichidile şi prafurile inventate cu scopul de a omorî păduchiĭ de lemn (plosniţe), puricĭ şi alte insecte, dar între tóte nu fu nicĭ una care să ucidă cu totul aceste nesuferite insecte. Cu noul şi infailibilul praf ce noĭ presentăm publiculuĭ, tóte insectele ca păduchi de lemn, pureci, muscele şi altele, mor la cea d'întâĭ întrebuinţare. Acest praf curăţă asemenea capul de păduchĭ şi apără animalele domestice şi plantele, atât de insectele ce le supără cât şi de bólele ce ele produc. Efect garantat flac. mare leĭ 1.20.

Pieptinĭ (deşĭ) de baga întâia calitate, leĭ 1.20 bucata.

20 MEDALII
APA DE GENOVA PENTRU TOALETĂ ŞI BĂĬ

preparată de S. Frecceri, parfumor al M. S. Regeluĭ Italieĭ

Acéstă apă pe lângă că are cel maĭ graţios şi cel maĭ suav parfum pentru batistă, întrebuinţată în zilnice spălărĭ, risipesce iritările şi întăresce vederea, face să dispară petele de pe faţă, întăresce cărnurile. Luată pentu gură, risipesce mirosul urît, curăţă dinţiĭ şi întăresce gingiile, şi pentru băĭ, o sticluţă întăresce corpul, face să dispară ardórea şi ariditatea peleĭ, mâncărimea, distruge orĭ-ce urîtă ardóre a transpirăreĭ şi procură o stare de bine neexprimabilă. Flaconul mic leĭ 1.50, dublu 2.50.

Mobile tapiţate gata

LA EFTINĂTATE

No. 21. Calea Văcărescĭ No. 21.

ALĂTURI DE OCHII ALBĬ

Aduc la cunoştinţa onor. Public şi onor. meĭ clienţĭ că desfac atelierul meŭ de tapiţerie din Calea Văcăreşti No. 21 care este asortat cu tot felul de mobile, tapisate şi netapisate cu preţurile cele maĭ reduse precum: Garniturĭ de stejar gotice în alb leĭ 350. Garniturĭ cu sidef şi cu Bronz, Garniturĭ de per negru, diferite fantaziunĭ în alb, Scaune turceştĭ, Şezlonguri, Bibeurĭ, Marie Antoinette, Sofale diferite, 1/2 garnitură Bobeĭ din alb leĭ 150; tóte după sistemele cele maĭ noĭ cu cea maĭ mare perfecţiune. Primesc asemenea orĭ-ce comande, reparaţiunĭ, instalărĭ întregĭ, covóre, perdele, mutărĭ tóte cu preţurĭ reduse. Bazându-mĕ pe exactitatea lucrărilor mele sper o clientelă numerósă, asigurându'ĭ că vor fi pe deplin mulţumiţĭ.

Cu stimă

20—13. **E. Taubman.**

LA EFTINĂTATE

Mobile tapiţate gata

BRIDAL BOUQUET BLOOM

pentru înfrumuseţarea peliţeĭ

frumuseţea şi juneţea eternă

Acéstă preparaţie e alésă, dă imediat chiar la prima întrebuinţare o moliciune delicată, o albéţă de marmură, înfăţişarea şi parfumul crinuluĭ şi al roseĭ, figureĭ, braţelor, gîtuluĭ şi mâinelor; înlătură petele de roşéţă şi de sóre, şi tóte nefrumuseţele peliţeĭ, redă feţeĭ brune, arse de sóre, culórea primitivă. Miracol de frumuseţe, peliţă în cântătóre, isvor de juneţe.

Flaconul Leĭ 5.

Se vinde numaĭ la Administraţia ḑiaruluĭ „Universul“ strada Brezoianu, No. 19, în dosul Teatruluĭ Naţional, Bucurescĭ.

N. BRAUNSTEIN

50. — Calea Victorieĭ — 50.

(vi-às-vis de Pasagiul Român.)

Mare asortiment de césórnice de aur, argint şi nikel cât şi deşteptătprĭ din tóte felurile; cele maĭ alese bijouterii cu preciurile reduse. Primeşte orĭ-ce comandă în acéstă branşă. 24-m-s-4

CAROL LENGYEL

Renumitul croitor fost în croitoria modernă din Calea Victorieĭ No. 60, a deschis magazinul sĕŭ în strada Regală (Hotel Regal) şi invită pe onor. clientela a 'l visita, fiind asortat cu cele maĭ bune stofe Engleze, Franceze etc. cu desenurile cele maĭ noĭ, tăetură excelentă după jurnalele cele din urmă şi preţurĭ moderate. 9 j-d-3

MARE SUCCES!!

400 abonaţi în 20 de zile

Invĕţătorul popular

Publicare limbistică sĕptămânală

Metodă pentru a învĕţa singur a scrie şi a vorbi limba franceză.

Subscripţiune pentru curs complect L. n. 30
Abonament pentru duoĕ lunĭ . . „ 5

Se trămite gratis după cerere un numero-specimen.

A eşit de sub tipar No. 3.

ADMINISTRAŢIA:

Strada Dorobanţilor No. 133. Bucureştĭ.

Apă ateniană

spre a curăţi şi înmuia pĕrul. Acéstă specialitate, care posedă cel maĭ suav parfum, face să dispară repede mătréţa şi mâncărimea care adesea contribuesce la pierderea pĕruluĭ, distruge resturile acide produse de sudóre, care sunt germenul diferitelor bóle de pele. Un elegant flaconaş leĭ 1.20.

MERSUL TRENURILOR

PLECAREA DIN BUCUREŞTI

Linia Vêrciorova

Trenul fulger: 4.05 p. m. — Trenu d persóne 8.00 dim. — Trenul accelerat: 8.00 p. m

Linia Roman

Trenurĭ accelerate: 4.40 p. m. şi 11.00 p. m.— Trenurĭ de persóne: 7.30 dim. şi 8.40 dim.—Trenul de plăcere: pentru Sinaia 6.30 dim. (numaĭ duminica).

Linia Giurgiu (Gara de Nord)

Trenurĭ de persóne: 6.40 dim. şi 5.30 p. m.

SOSIREA LA BUCUREŞTI

Linia Vêrciorova

Trenul Fulger: 2.35 nóptea.—Trenul accelerat 9.10 dim.—Tren de persóne: 8.30 séra.

Linia Roman

Tren accelerat: 5.00 dim.—Tren de persóne: 5.15 p. m. — Trenurĭ mixte: 9.35 séra., 11.45 şi 11.50 séra.

Linia Giurgiŭ

Trenul Fulger: 3.25 p. m.—Trenurĭ de persóne 12.25 amiazĭ şi 0.42 séra.

Pudra Minunata

Recomandăm fórte mult cititórelor nóstre acéstă nouă pudră, atât pentru eftinătatea eĭ cât şi pentru calităţile sale eminaminte igienice. Ea este invisibilă şi de o fineţă fără séman şi posedă unul din cele maĭ plăcute mirosurĭ, adică al trandafiruluĭ. Inrebuinţând acéstă pudră, pielea devine ca prin farmec de o albéţă de marmură şi preservă încreţiturile dând pieleĭ o frumuseţe constantă. Tóte acele dómne care doresc a 'şĭ păstra sănătatea şi frumuseţea să cumpere **pudra** minunată. O cutie pudră albă saŭ rosă lei 1.40.

Se vinde numaĭ la administraţia „Universuluĭ“ str. Brezoianu No, 19, în dosul teatruluĭ Naţional, Bucurescĭ.

P. MANEGA

se angajéză la orĭ-ce lucrărĭ de comptabilitate, corespondenţă şi altele.
Str. Sf. Voivozĭ, 37.

Pastile pentru fumătorĭ

Aceste pastile se recomandă dlor fumătorĭ şi celor cari, din vre-o mică indigestie séŭ bóle speciale, aŭ mirs urît în gură; încomodare fórte grea stând în companie. Cutia leĭ 2.

Se vinde numaĭ la Administraţia ḑiaruluĭ „Universul“ strada Brezoianu No 19 în dosul Teatruluĭ Naţional Bucureşci.

Extract de odóre

pentru batiste. Asortiment variat sticle fórte elegante. Ess bouquet, Eliotrop, Frangipani, Fîn próspăt, Hig-Life, Jockey-club, Mareşal, Mosc, Excelsior, Opoponax, Paciulĭ, Regina Mar,gareta, Rosa, Siringa, Violete de Parma Sărut furat, Bouquet des Dames, etc.

De la 50 banĭ la 4 leĭ sticla.

N.B. Cu preţul de 50 banĭ avem numaĭ parfumul mosc.

Recomandăm cu deosebire noul extract *Excelsior* care costă leĭ 3.50.

Se vinde numaĭ la Administraţia ḑiaruluĭ „Universul“ strada Brezoianu No 19 în dosul Teatruluĭ Naţional, Bucurescĭ.

Loţiune tonică

de Chinachina spe-a spăla capul şi întări pĕrul. Flac. leĭ 1.30

Se vinde numaĭ la Administraţia ḑiaruluĭ „Universul“ str. Brezoianu No. 19 în dosul teatruluĭ Naţional, Bucurescĭ.

De vênzare şi de închiriat

maĭ multe corpurĭ de clădirĭ str. Sf. Voivozĭ No. 50. A se adresa la proprietar.

3-1.

Cernélă neştérsĕ

spre-.- însem. na rufele fără nicĭ o preparaţie. Nu se descoloréză prin spălare, şi nu piere cu nicĭ o procedare chimică. Sticluţa conţine aprópe 20 gr. de cernélă spre a însemna o mie şi maĭ bine de rufărie leĭ 1.

Editura Tipografieĭ „Universul“ **Luigi Cazzavillan**. Strada Brezoianu No. 19.—Bucureşti

Girant: *George Mîncules*

ANUL III.—No. 634. 5 Bani în Capitală—10 Bani în Provincie Miercurĭ, 8 (20) Octombre 1886

Dreptate pentru toţi

ABONAMENTE
pentru tótă ţara

Pe un an . . . . . leĭ 18
Pe şése lunĭ . . . . „ 9
Pe treĭ lunĭ . . . . „ 4.50
Pe 1 lună . . . . . „ 1 50

Apare în tóte zilele de lucru la 7 ore diminéţa.

UNIVERSUL

FOAIE POLITICĂ ILUSTRATĂ

Toţi pentru dreptate

Inserţiĭ şi reclame 1 leŭ linia
Anunciurĭ pe pag. 4-a 40 baniĭ linia
Scrisorĭ nefrancate se refusă.
Articolele nepublicate nu se înnapoiază.

REDACŢIA ŞI ADMINISTRAŢIA
Str. Brezoianu No. 19, Bucuresc

Bucureşti 7 Octombre 1886.

Situaţia

In timpul din urmă, lucrurile aŭ luat o întorsătură fórte neaşteptată.

Energica rezistenţă a guvernuluĭ bulgar, la pretenţiile nedrepte şi vexatóre ale Rusieĭ, care după părerea tuturor trebuia să aibă ca rezultat o lovitură din partea Rusieĭ, n'a produs din fericire decât o platonică protestare a guvernuluĭ ţaruluĭ.

Rusia nu îndrăzneşte să ocupe Bulgaria!

Acésta este limpede ca ziua acum —după ameninţările atât de formale pe care le-a făcut imperiul de la Nord valorosuluĭ popor de peste Dunăre.

Generalul Kaulbars, agentul Rusieĭ la Sofia, şĭ-a întrerupt călătoria de propagandă pe care o începuse în Bulgaria, încălcând prin acesta cele maĭ fundamentale dispoziţiĭ ale dreptuluĭ internaţional.

Acéstă călĕtorie, precum şi brutalitatea soldatuluĭ rus trimis ca să turbure Bulgaria, aŭ făcut o reacţie chiar în opinia publică din Europa care rĕmăsese ostilă purtărĭĭ guvernuluĭ şi a reginţeĭ bulgare.

Atât în Germania cât şi în Austria, în Francia ca şi în Anglia, cercurile guvernamentale, aŭ protestat în contra guvernuluĭ rusesc, care se amestecă în afacerile uneĭ ţĕrĭ independinte de dênsa, călcând în picióre demnitatea şi libertatea eĭ.

Note din tóte părţile aŭ curs şi rezultatul lor a fost că Rusia a pus botul pe labe—pentru moment cel puţin.

Germania, care susţinuse pe Rusia până acum, o sfătueşte astă zĭ să lase pe bulgarĭ în pace. In asemene împrejurărĭ, când imperiul muscălesc a pierdut singurul sprijin statornic pe care 'l avea în Europa, e puţin probabil că va urma cu politica eĭ violentă, şi e şi maĭ puţin probabil că va ocupa Bulgaria.

Se zice că Marea Sobranie va fi convocată pe la mijlocul acesteĭ lunĭ. Sperăm că acéstă Adunare va aproba purtarea guvernuluĭ reginţeĭ şi va arĕta şi ea lumiĭ o înţelepciune ca şi aceea de care a dat acesta dovadă.

Vor realege saŭ nu pe Alexandru, vor prelungi puterile reginţeĭ, orĭ-ce vor face vecinĭĭ noştri, e fórte probabil că până la primăvară vor fi lăsaţĭ liniştiţĭ.

Pregătéscă-se eĭ ca atuncĭ să pótă face faţă evenimentelor.....

Exposiţia de la Cernăuţĭ.—(Vezĭ pag. 3).

Spice din ţară

Sórta uneĭ doctoriţe.—Femeea Chiţa Costache Anghelina din comuna Cârligile, jud. R.-Sărat, se credea menită a face pe doctorul şi pe farmacistul. Dând femeeĭ luĭ Vasile Ciobotaru din aceiaşĭ comună, nişte doctoriĭ preparate de numita locuitóre, faptul s'a constat de primarul comuneĭ, şi acum doctoriţa nóstră e în ajun de a-şĭ căuta paţienţĭ printre locuitoriĭ penitenciaruluĭ. Avis amatórelor de a lecui, de care sunt destule în plasa Orarul, şi carĭ tóte ar merita să facă cunoştinţă cu parchetul.

Incendiul de la 24—25 Septembre din Iaşĭ a lăsat urme ascunse care se declară tocmaĭ alaltăierĭ, adică după un interval de zece zile. Duşumelele de la etajul I-iŭ al fostuluĭ otel Launay ardeaŭ de atuncĭ înăbuşit şi astăzĭ focul a isbucnit din noŭ cu flacărĭ. Pompieriĭ aŭ alergat în gónă.

O crimă asupra a douĭ copiĭ gemenĭ.—In ziua de 1 octombre, femeea Profira Gavril din desp. I-a, strada Morilor în Iaşĭ, a născut douĭ copiĭ gemenĭ, o fată şi un băiat; cea d'întâiŭ după o oră a şi încetat din viaţă, iar al doilea după patru ore tocmaĭ când se oficia botezul. Alaltă-ierĭ, înainte de îmmormêntarea lor, s'a observat că băiatuluĭ 'ĭ lipsea degetul cel mic şi al doilea de la mâna dréptă, iar feteĭ degetul cel mic de la mâna dréptă şi cel arătător de la mâna stângă. Faptul că curgea sânge de la degetele copiilor dovedeşte că ele aŭ fost tăiete cu un instrument tăietor. Ceia ce nu se ştie este dacă ele aŭ fost tăiete pe când copiiĭ eraŭ în viaţă saŭ după co aŭ murit. Autorul acestuĭ monstruos fapt, şi care trebue să fie un om lipsit de orĭ-ce simţimênt uman, nu se cunóşte încă. Se crede însă că el trebue să fie un superstiţios, de óre-ce în popor există credinţa că degetele gemenilor sunt bune pentru descântece şi pentru tot felul de farmece.

Prins.—Am anunţat că bancherul Eisen, din oraşul Iaşĭ, a dispărut cu o sumă de banĭ. Insă după telegramele trimise de către autoritatea competentă din Iaşi prin strĕinătate, numitul bancher s'a prins în Cracovia, la el s'a găsit încă suma de 11 miĭ fl. In curênd va fi transportat în ţară.

Arsă.—In ziua de 21 Septembre, copila Maria, fiica, locuitoruluĭ Gavril Şerban din comuna Spineni, judeţul Tutova, în lipsa părinţilor sĕĭ de acasă, adormind pe un pat lângă gura sobeĭ, s'a aprins hainele de pe ea, şi, de şi prin concursul locuitoruluĭ Gheorghe A. Lupu, din acea comună, s'a stins focul, dar ea a încetat din viaţă a doua zi din causa arsurilor grave ce a suferit.

— Acum treĭ zile femeea Ileana Lalu, din Buzĕŭ, voind să aprinză o lampă, gazul din sticlă luând foc s'a vărsat pe dênsa şi 'ĭ-a fript partea de jos a corpuluĭ.

Pacienta a fost transportată la spital, dar cu tóte ajutórele ce i-s'aŭ dat nu a putut fi scăpată, şi astăzĭ a încetat din viaţă în durerile cele maĭ sfîşietóre.

Prădăciune.—In nótea de 1 — 2 Octombre curent, pe la orele 11 şi jum, după cum comunică sub-prefectul Ialomiţa-Dâmboviţa, prin raportul No. 4,522, necunoscuţĭ făcĕtorĭ de rele, înarmaţĭ cu puştĭ, s'aŭ presintat la domiciliul dluĭ Toma Diaconescu din comuna Cucuteni, acel arondisment, pe când acesta dormea, şi, spărgênd uşa caseĭ, l'aŭ jefuit luându'ĭ 14 bilete ipotecare a 20 leĭ, cincĭ piese a 5 leĭ, 3 puştĭ, 2 pistóle turceştĭ, 1 şiş şi 2 bricege, fără însă a tortura pe numitul Diaconescu, care a declarat că tâlharĭĭ aŭ fost în număr de 3 şi n'a cunoscut pe nicĭ unul dintr'ênşiĭ.

Urmărirele continuă, parchetul fiind înştiinţat.

Intêmplarea unuĭ vênĕtor în Carpaţĭ. Póvestire târzie.—Citim în „Democratul": Nu târziŭ după întórcerea din campania resbeluluĭ de la 1877—78, soldatul teritorial, Ión Moldovénu din comuna Ocina, cătunul Valea-Braduluĭ, în zilile din tómna următóre plécă de la

---

Folţa „Universului"

235

Miliónele Domnuluĭ Joramie

PARTEA A TREIA

Moştenitórea.

III

Unul ca altul

— Să 'l omorîm!... murmură Fourel.

— Trebue să ne scăpăm de el, or să fugim de pe aicĭ şi să considerăm miliónele luĭ Joramie ca perdute. Alege.

— Bine vere vĕd şi eŭ că flăcăul trebue să dispară... dar...

— Dar ce?

— Numaĭ eŭ singur să fiŭ...

— Spune că ţĭ-e frică!...

— Da cum nu?

— Destul! Poţĭ săvârşi iar vr'o prostie, viŭ şi eŭ, voiŭ fi cu tine la nópte în grădină. Vom aştepta împreună vizita amorezatuluĭ.

— Unde s'a dus, nu ştiĭ?

— Nu, dar l'am vĕzut luând'o în spre pădure.

— Dacă se duce în pădure după ce şĭ-a vĕzut iubita, asta e dovadă că se duce să se gândéscă şi că nu cunóşte pe nimenĭ în Ville- d'Avray.

— Or cum Fourel, urmă Rabiot ar trebui să ştim ce are de gând să facă până la ora întâlnireĭ.

Se póte să nu aştepte în pădure până s'o însera. Du-te la vilă, schimbă-ţĭ hainele şi după el de 'l caută.

Nu cred să 'ţĭ fie greŭ să 'l găseştĭ. Fiind-că nu te cunóşte, poţĭ să 'l supraveghezĭ de departe. Şi apoĭ ocupat cum trebue să fie nu va băga de sémă că 'l spionezĭ.

Incă ceva: Nu maĭ e vorbă că fata nu va trebui să se cobóre în grădină cum a făgăduit. Ar trebui s'o închidă în odaie. Nu spune Anastasieĭ....

— Să nu 'ĭ spuiŭ tot?

— Nu. Nu trebue să ştie că noĭ vom fi în grădină la 10 jum. aşteptând pe Lucian Morel. Ea să facă numaĭ ce va şti spre a opri pe fată să nu iasă din odaie.

— Vezĭ că o să mĕ întrebe; o să vrea să ştie pentru ce s'o închidă.

— Rĕspunde'ĭ curat şi lămurit: Aşa a poruncit vĕrul Rabiot.

IV

Inainte de ceas

In vreme ce ceĭ doĭ mizerabilĭ verĭ premeditaŭ o crimă nouă, Lucian trecuse peste clinul de lângă pădure.

După ce umblă puţin se afundă în pădure.

Căta singurătatea, umbra tăcută spre a putea cugeta.

Tăcerea pădurĭĭ nu era turburată de cât prin cântecul mierlelor şi altor păsărĭ şi de fîşiitul frunzelor mişcate de vênt.

Mergênd drept înainte Lucian avea în inimă o visare dulce.

Era bucuros şi bucuria se vedea în ochĭ şi pe faţă.

Regăsise pe Eugenia şi 'l iubea, 'ĭ o spusese!

Indoiala de care suferise atât de mult nu 'l maĭ putea muşca de inimă.

Fericire ceréscă! era iubit!

Viitorul era plin de strălucire!

Nu maĭ avea să rîvnéscă la George Ramel şi la Alexis Mollin, era şi el ca dênşiĭ îşĭ avea şi el Egeria luĭ, zîna blândă a căreĭ putere misteriósă face să nască geniul.

Nu credea că 'ĭ s'ar putea răpi fiinţa iubită. Eugenia era a luĭ, iubirea 'ĭ-o dăduse.

Nenorocită cum era avea trebuinţă de braţul sĕŭ spre a o apăra în contra celor ce o apăsaŭ.

Avênd trebuinţă de un reazăm nu se putea încrede de cât în sine.

Ce fericit era că 'şĭ putea zice:

— Voiŭ fi protectorul sĕŭ!

Timpul trece repede când aĭ gândul plin de lucrurĭ dulcĭ.

Lucian nu băgă de sémă cât se depărtă în pădure.

Se opri însă de o dată când vĕzu un izvor frumos înconjurat de copacĭ ale căruĭ ramurĭ atârnaŭ în apă.

Recunoscu locul unde se găsea.

In anul trecut venise de douĕ orĭ acolo. Copacĭĭ din drépta îĭ şi desenase.

De la Ville-d'Avray ajunsese la Saint-Cuenfa, fără să bage de sémă cât drum făcuse.

Se uită la césornic; eraŭ cincĭ şi jumătate.

— Trebue să mĕ întorc, să nu mĕ rătăcesc.

Dar pe la 7 era tot în pădure căcĭ se încurcase printre mulţimea de potecĭ.

Acésta era ora mesiĭ la casa conteluĭ de Soleure.

Cugetă atuncĭ că ar fi trebuit să depeşeze luĭ George Ramel spre a spune că se va întórce târziŭ.

Gândindu-se numaĭ la Eugenia şi la întâlnirea sa, uitase.

(Va urma)

punctul Predeal, în munții Bucegiĭ, împreună cu un alt soldat, camarad al sĕŭ de vânĕtóre, spre a vâna capre negre după cererea șefuluĭ oficier al lor. Pe când Ión Moldovénu căuta vênatul aflându se pe muntele Caraimanul, un vênt violent îl smulge din locul ce ocupa și 'l aruncă în josul colților de piatră unde cade în omeții pe zăpadă. Sdrobit cu totul prin rostogolirea după stâncĕ de la o înălțime atât de mare și supus apoĭ și degerăturei, el, după cât-va timp își vine în simțirĭ și târându se în jos, cum a putut, a fost găsit în a șésea zi la pólele pădureĭ din Cracul-Moraluluĭ, spre Valea Apeĭ Cerbuluĭ, de către alțĭ douĭ soldați de la un pichet din apropiere, carĭ umblaŭ după vênĕtóre de găinĭ sĕlbatice. Fața și carnea după dêntul eraŭ înegrite. Dus maĭ întâiŭ la Predeal și apoĭ a casă, în zăcerea sa carnea 'ĭ-a căzut în bucățĭ până la óse și în așa grele chinurĭ a murit după douĕ sĕptămânĭ, putênd să 'și nareze nenorocita sórtă ce a avut în ultima vênătóre din muntele Caraimanul.

Pușca Piabodi-Martini, cu care a mers la vânĕtóre, căutêndu-se de către soldații la locul sinistruluĭ, nu s'a maĭ putut găsi.

De și e cam târziŭ acum când relatăm acéstă nenorocită întêmplare, dar tot am crezut că ar trebui să nu rĕmâe lăsată cu totul uitării.

Corespondența Telegrafică

(Serviciul particular al „Universuluĭ“)

Reorganizarea armateĭ grecești

Atena, 5 Octombrie.

Reorganizarea armateĭ grecești continuă cu activitate. Batalionul de fortăreță din noŭ creat va fi înarmat cu tunurĭ de asediŭ. Restul artilerieĭ și geniul va fi asemenea mărit. Timpul serviciuluĭ militar se va stabili după nouĭ calcule, și maĭ cu sémă serviciul infanterieĭ se va mări cu jumetate an. Guvernul a încheiat un contract cu un mare negustor ungur să dea la cas de trebuință, numĕrul de caĭ trebuincioși pentru cavalerie, artilerie și tren. Un ast-fel de contract s'a încheiat și cu un negustor italian pentru predarea catârilor.

Nu maĭ e vorbă de ocupatie

Petersburg, 6 Octombre.

Ideea de ocupațiune e de tot îngropată și Katkof, representantul eĭ cel maĭ călduros întrébă pentru ce Kaulbars a amenințat pe bulgarĭ cu ocupațiunea dacă nu era ca să se facă. Ore minciuna, a césta nu 'ĭ păgubitóre pentru Rusia? Óre altă dată va maĭ pune cine-va un preț pe cuvintele representanților ruseștĭ? Katkof este fórte supĕrat că ocupațiunea nu se face.—Dupĕ sgomotele care circulă prin capitală, scaunul luĭ Giers e fórte mult clătinat.

Ceea ce se cere Rusieĭ pentru a ocupa Bulgaria

Petersburg, 5 Octombrie.

Dupĕ opiniunea generaluluĭ Komarof, ceea ce se cere Rusieĭ pentru a ocupa Bulgaria, este maĭ întâiŭ 1½ milióne ómenĭ înarmați la granița despre Austria și Germania, eșirea definitivă a Austrieĭ din alianța celor treĭ imperiĭ, alianța i mediată cu Francia și trimiterea a 50,000 ómenĭ în Asia. Condițiunile acestea însă nu se pot împlini, prin urmare ocupațiunea Bulgarieĭ nu e posibilă.

Concentrarea trupelor ruseștĭ la granița austriacă

Viena, 5 Octombre.

Sobrania bulgară va fi convocată pentru 15 Octombre la Târnova dacă clădirea cea nouă a parlamentuluĭ va fi gata până atuncĭ. Guvernul 'ĭ va cere un vot de încredere și 'ĭ va înlesni relațiile cu Rusia în privința alegereĭ prințuluĭ. Starea financiară a Bulgarieĭ s'a îmbunătățit întru cât va. Rusia a concentrat 150.000 de ómenĭ în Polonia.

CRONICA BUCURESTEANA

Marți 7 Octombre.

Despre greviști.—Lucrătoriĭ tipografĭ aŭ avut ierĭ o întrunire în care s'a discutat cestiunea grevelor. Adunarea a decis ca lucrătoriĭ carĭ lucréză să se cotizese ca să întreție pe greviștĭ până se vor aranja cu patroniĭ.

S'a ales o delegațiune care să se ducă să mulțuméscă d-luĭ Vintilă C. A. Rosetti pentru buna-voința ce a avut de a'ĭ apăra și a garanta pentru uniĭ dintre greviștĭ carĭ fuseseră arestațĭ.

Dumineca viitóre va fi o altă întrunire.

*

Un prunc în șanț.—In nóptea de 2 Octombre curent, pe la orele 11½, birjarul Andreași Pop a găsit lepădat, în șanțul de pe soséua Jianul, un copil de sex bărbătesc în vêrstă ca de 3 lunĭ. Pruncul a fost trimes oficiuluĭ de stare civilă. S'aŭ luat mĕsurĭ a se descoperi împregiurările acestuĭ delict și a se trămite înaintea justițieĭ ceĭ vinovațĭ.

*

Un local pentru prefectura poliției, pe cât se vede, nu se va maĭ rădica din noŭ. Se vorbește că se vor cumpăra de către stat casele colonelului Mișu pentru suma de 300,000 leĭ și acestor case li se va face un meremet spre a servi de local al ziseĭ prefecturĭ.

*

Un om sătul de viață era Procopie Cerna, mașinist la fabrica de basalt de pe șoséua Pandurului. In zadar chiemase d'atâtea orĭ mórtea căcĭ nu venise; alaltăieriĭ nópte în fine și-a dat'o singur spânzurându-se de o grindă. El a fost găsit țépân la 4 ore diminéța.

*

Bătaie.—Dinu Isaia și soția sa, cu care s'a potrivit de minune la beție, aŭ bătut crunt, alaltăieriĭ Duminecă, pe băiatul Marin Vasile din Fundătura Ghica No. 17, spărgându'ĭ capul și scrântindu'ĭ o mână. Băiatul se află la spitalul Filantropia, bețivii sunt arestațĭ.

ACTE OFICIALE

S'a înaintat la gradul de ofițer al ordinuluĭ „Stéua Românieĭ“ d. Ghorghe Bengescu, secretar I la legațiunea Romînieĭ din Paris, cavaler al zisuluĭ ordin de la 1882.

* S'a acordat executorul în virtutea căruia d. Hamilton Browne este autorizat a exercita fucțiunile de vice-consul al M. S. Britanice la Bucureștĭ.

* D. Ioan Marțianu, repetitor de cursurĭ la școla de podurĭ și șosele din Bucureștĭ, se numește la acea școlă, pe ziua de 1 Octombre 1886, în postul de bibliotecar și conservator de colecțiunĭ.

* D. Neamțu Nicolae obținênd indigenatul, se numește definitiv, la direcțiunea generală a căilor ferate ale Statuluĭ, în postul de șef de secțiune la exterior de întreținere.

* D-niĭ Hagi Stoica fiu și G. Bómbă se confirmă membri comercialĭ și N. Ciurcu, supleant comercial pe lângă tribunalul Ilfov, secțiunea comercială.

* D niĭ Florea Stăncescu și Dimitrie B. Mihail se confirmă membriĭ comercialĭ și N. Dimovicénu, supleant comercial pe lângă tribunalul Dolj, secțiunea comercială.

Către cititorĭ

Aducem la cunoștința cititorilor noștri că ziarul cotidian „Universul“ cu începere de la 13 curent, va apare și lunea; iar dumineca va publica ediție escepțională, cu câte un mare tablou lucrat cu cea maĭ mare artă și cu materiile literare cele maĭ variate precum și cu știrile cele maĭ nouĭ. Aceste numere vor costă tot 5 banĭ în capitală și 10 banĭ în provincie.

Ziarul „Universul“, organisându-și o fotografie și o zincografie specială, va fi în putință de a da în fie-care zi, dar maĭ ales în numĕrul de duminică, tablourile cele maĭ interesante și maĭ actuale, din țară ca și din strĕinătate.

Redacția acestuĭ ziar și serviciul nostru de informațiĭ înbunătățindu-se mult, cu începere de dumineca viitóre vom introduce în ziar multe îmbunătățirĭ, care vor face de sigur ca „Universul“ să fie cel maĭ variat, cel maĭ bine informat, cel maĭ artistic ezesutat și cel maĭ ieftin ziar din țară.

„Universul“ e un ziar care apĕră interesele poporuluĭ și și-a luat misiunea de a instrui, de a distra pe toțiĭ cititoriĭ și de a-ĭ ține în curent cu tot ce se petrece maĭ important în lume.

Abonamentele la ziarul nostru costă —împreună cu numĕrul de lunĭ—5 leĭ pe treĭ lunĭ, 10 l. pe șése lunĭ și 20 l. pe an.

Aceia carĭ se vor abona la „Universul“ vor primi gratis, ca premiŭ:

Abonațiĭ pe un an, 3 frumóse romane și un mare calendar ilustrat pe 1887, cu materiile cele maĭ variate și cu un mare roman de senzație.

Abonațiĭ pe șése lunĭ vor primi 1 frumos roman și marele calendar al „Universuluĭ“.

Abonațiĭ pe treĭ lunĭ vor primi un roman, saŭ calendarul „Universuluĭ“ saŭ al „Familieĭ,“ frumos ilustrate și cu materiile cele maĭ interesante.

Pentru a primi aceste premiĭ, abonațiĭ ne vor trimite maĭ mult 50 banĭ, pentru portul cărților.

Cel d'întâĭ numĕr escepțional se va vinde, în Bucureștĭ, duminecă 12 corent, la 7 ore diminéța.

Suntem siguri că cititoriĭ noștri vor ști să aprecieze ostenelele pe care ni le dăm cu îmbunătățirea ziaruluĭ și imensul sacrificiŭ pe care-l facem de a scóte fóia în tóte zilele săptămâneĭ, fără escepție.

Noutați Telegrafice

Sofia, 4 Octombre.

Generalul Kaulbars e tot la Rusciuk. Nu se știe încă unde se va duce. In cercurile bine informate se crede că marea adunare va fi convocată peste vr'o 15 zile.

Rusciuk, 4 Octombre.

Generalul Kaulbars a primit rĕspuns la întrebările ce le adresase Impĕratuluĭ, în privința urmăreĭ misiuneĭ sale. Generalul va pleca probabil la Sofia lunĭ și va trece prin Târnova. Instrucțiile sale par că nu vor aduce o repede schimbare a situațiuniĭ. Ele ar fi maĭ mult favorabile uneĭ tărăgăniri a mĕsurilor de represiune.

Constantinopol, 4 Octombre.

Cale indirectă.—Sgomotele despre schimbărĭ ministeriale circulă cu persistență. Noul minister ar fi curat rusesc.

Viena, 4 Octombre.

O scrisóre publicată de „Corespondența politică“ și datată din Paris, zice: „Este sigur că trupele ruseștĭ sunt gata, dar e cu putință că numaĭ cu scopul uneĭ demonstrațiunĭ contra Bulgarieĭ. Ocuparea principatuluĭ ar fi o violare a integrităței Turcieĭ.

Paris, 5 Octombre.

Se asigură prin cercurile diplomatice că Rusia nu va lucra în Bulgaria de cât numaĭ dacă Sobrania va face o manifestațiune în favórea prințuluĭ Alexandru.

Viena 5 Octombre.

După o depeșă din St. Petersburg, ziarele continuă a nu sfătui ocuparea.

Berlin, 5 Octombre.

Știrĭ din Baden anunță că Impĕratul Wilhelm a avut douĕ crise periculóse, dar că de Duminecă forțele 'ĭ-aŭ revenit. Impĕratul va pleca la Berlin.

Francfort, 5 Octombre.

D. Carol de Rotschild, șeful caseĭ Rotschild din Francfort, a murit.

Rusciuk, 5 Octombre.

Se comunică din Sofia, dintr'o bună sorginte, că situația e mult maĭ puțin incor-

---

Foița „Universuluĭ“

8

Ciocoiĭ Vechĭ și Nouĭ

Roman original

DE

NICOLAE M. FILIMON

PARTEA I

De la 1814 până la 1830.

IV

Kera Duduca

Incântat de exclamațiile amoróse de care este plină acéstă cantilenă, se apropie de ferestrele caseĭ din care eșeaŭ suavele accente, și vĕzu cu destulă surprisă o femeie junĕ ca de douĕ zecĭ de anĭ, fórte frumósă, șezênd resturnată pe un divan de mătase și cu pĕrul eĭ cel negru undulând în neorânduială. Cămașa de *borangic*, singurul vestmênt ce acoperea trupul eĭ era atât de transparinte încât lăsa să se vază un pept maĭ alb de cât marmura, o talie de nimfă. Ea ținea în mână, o tambură cu care se acompania. Ochiĭ eĭ ceĭ negri și plinĭ de văpăĭ amóróse, absorbiți acum în arzătórele visărĭ ce deșteptaŭ în inima eĭ, dulcele accente ale melodieĭ, păreaŭ că cereaŭ o dulce mângăiere la chinurile ce ea suferea.

Cântul începu să devie din ce în ce slab; tambura îĭ căzu din mâinĭ și frumósa junĕ adormi într'o posă atât de răpitóre încât ar fi putut să pérză mințile celuĭ maĭ stoic dintre filosofi.

Grecul se deșteptă din letargie și dupĕ ce luă séma bine la positiunea localității, se îndreptă către Curtea Domnéscă, dete socotélă de misiunea sa și întorcându-se acasă la dînsul petrecu tótă nóptea gândindu se la frumósa femeie ce 'l încântase.

A doua zi se sculă fórte de diminéță și se coborî în grădină ca să 'și răcoréscă peptul de flacăra ce 'l ardea; dar pe când se plimba cu pașĭ repezĭ și cu fundat în gênduriĭ, el zări pe unul din ómenĭ curțiĭ sale și îl chiemă la sine. Sluga dupĕ câte-va salutărĭ adâncĭ se puse dinaintea stăpânuluĭ sĕŭ cu mâinele la pept și înfipt în pământ întocmaĭ ca o statue.

Postelnicul îl privi cu atențiune; apoĭ dupĕ ce se maĭ gêndi puțin îĭ zise:

— „Ióne, am să te întreb ce-va.“

— „Poruncește prea milostive cucóne, și sunt gata a rĕspunde.“

— „Cunoștĭ tu mahalaua Isvoruluĭ?“

— „O cunosc.“

— „Bine?“

— „Fórte bine.“

— „Dar pe *ipochimenile* ce locuesc într'însa?“

— „Pe toțĭ, milostive cucóne, până la cârciumarĭ și bĭcanĭ.“

— „Dacă este așa, spune-mĭ care este cea maĭ frumósă cucónă din acea mahala?“

— „Sunt maĭ multe, milostivul meŭ stăpân.“

— „Asta se înțelege dar eŭ voiŭ să-mĭ spuĭ care este cea maĭ frumósă din tóte.

— „Este cucóna Duduca, fiica luĭ Michale *Ciohodaru*.“

— „Și unde locuiește acéstă frumósă cucónă?“

— „Ea locuește împreună cu tată sĕŭ în niște case boieréștĭ peste drum de biserica Isvoruluĭ.“

— „Casa are douĕ ferestre cu *cafaz* în fața uliței, nu este așa?“

— „In tocmaĭ precum ziceți.“

— „Ia spune-mĭ acum ce-va semne despre boiul și frumusețea eĭ.“

— „Este frumósă ca o zînă, naltă și subțirică; fața o are maĭ albă decât zapada, obrajiĭ îĭ sunt rumenĭ ca douĕ mere domnești; are ochĭ marĭ și negri ca murele; sprîncene negre și îmbinate; buzele îĭ sunt ca mărgeanul, iar dințiĭ albĭ ca fildeșul; și peste tóte aceste darurĭ firești, cântă din gură și din tambură întocmaĭ ca o *Hanîmă* de *saraiŭ*.“

— Bravo Ióne, *aferim*! aĭ rĕspuns tocmaĭ dupe inima mea. Acum dacă voești să te arățĭ slugă credincióșă, se facĭ cum veĭ ști să 'mĭ-o daĭ în mână, și eŭ îți voiŭ răsplăti ostenéla cu cincĭ zecĭ de *mahmudele*.“

— „Să trăeștĭ milostive cocóne, întru mulțĭ anĭ,“ și de o dată cu vorba, sărută mâna stĕpânuluĭ și se depărtă.

Puțin dupĕ acestea, Postelnicul deveni posesor al acesteĭ rare frumusețĭ și începu să petrécă o viață plină de dulcéță, în brațele amanteĭ sale.

Să lăsăm de o cam dată pe fanariotul nostru adormit pe pieptul odaliscеĭ sale; să nu'ĭ răpim acéstă fericire ilusoriă; căcĭ el peste puțin o să se deștepte într'o lume reală, plină de amărĭ și mizeriĭ; iar până atuncĭ noĭ să dăm cititorilor noștri o ideă despre cocheta și ambițiósa grécă.

Acéstă Vineră orientală, eșită din rămășițele spulberate ale populațiuneĭ grece din Fanar, precum odinióră strămóșa sa zeéscă eșise din spumele vênturate ale măriĭ, avea o frumusețe perfectă, o inteligență viă și un spirit fin și iscusit.

(Va urma).

dată ca în momentul plecăreĭ generalulŭĭ Kaulbars şi că guvernul e în ajunul uneĭ înţelegerĭ cu Rusia.

Ştiri prin poştă

Ni se scrie din Londra că s'a propus prinţulŭĭ Alexandru Battemberg d'a-şĭ scrie memorile pe care ar putea să le vêndă pentru o sumă fórte mare unuĭ ziar englez. Nu se ştie dacă prinţul va primi saŭ nu acéstă propunere.

***

Ni se scrie din Roma că în consistorul care va avea loc în Noembrie Papa va numi 10 cardinalĭ între care şi treĭ iesuiţĭ.

***

„Dómnele" persane eraŭ fórte supĕrate că bărbaţiĭ lor petrecéŭ prea multă vreme la cafenele. Ele făcură o jalbă, o acoperiră de iscăliturĭ şi o aduseră Şahuluĭ.

Maiestatea sea, cu o galanterie care întrece orĭ-ce comparaţie, a ordonat să se închidă séra tóte cafenelele.

***

In Rusia meridională s'aŭ făcut arestărĭ de nihiliştĭ în masă.

Numaĭ la Reggio, un orăşel, aŭ fost arestărĭ 28. La Odesa s'aŭ arestat de asemenea 20, şi la Nicolaeff şi Ekaterinoslaw maĭ mulţĭ alţiĭ.

Printre eĭ sunt şi capĭ periculoşĭ.

***

Un comunicat din Viena zice că se vor relua în curênd negocierilor între marile puterĭ pentru a se face o lege internaţională contra anarhiştilor.

***

Ni se scrie din Paris că Sâmbătă trebuea să se discute acolo propunerea luĭ Frebault pentru desfiinţarea pedepseĭ cu mórte.

***

„L'Intransigeant" din Paris zice că un intermediar oficios a înştiinţat guvernul francez despre apropiata mórte a împĕratuluĭ Wilhelm de Germania.

***

Se scrie din Zurich (Elveţia) că populaţia de acolo este mişcată acum de o crimă oribilă. Un individ anume Gottschell, în vêrstă de 31 de anĭ, lucrător într'o fabrică, a ucis o femee de 60 de anĭ, nevasta unuĭ óre-care Meyer şi a mutilat'o într'un chip bestial.

Consiliŭ practic

Phenol Bobeuf.— Preparaţiune fórte răspândită astă-zĭ; ea corespunde acidului fenic. Principalele substanţe ce intră în compoziţia acesteĭ preparaţiunĭ sunt camfora şi principiile active a le păcureĭ. Pe lângă renumitele sale merite de a omorî mirosurile cele maĭ tarĭ şi miasmele cele maĭ puternice în timpul epidemiilor, maĭ are şi pe acelea de-a fi întrebuinţat cu folos în cazurile de arsăturĭ, în pansamentul diferitelor rănirĭ, contra degerăturilor şi altele. Se găseşte în flacóne la maĭ tóte farmaciile.

Buletin judiciar

Maĭ deunăzĭ se svonise în Paris că o fată de 18 anĭ, anume Iulia Dussoubs, s'a ucis în strada Parîuluĭ. Indată comisarul a plecat la faţa loculuĭ şi a constatat următórele:

Iulia Dussoubs şi a perdut muma cu câte-va săptĕmânĭ maĭ înainte, tatăl eĭ murise de anul trecut.

Sĕrmana orfană, rĕmasă fără nicĭ un mijloc de traiŭ, căutase lucru în tóte părţile, dar nu găsise nicăerĭ.

Intr'o séră sĕ întorcea a casă aprópe disperată, când se întâlni cu soţiĭ R.... prietenĭ vechĭ aĭ familieĭ sale, cărora le spuse nenorocirea sa. Soţiĭ R.... 'ĭ oferiră s'o ia să stea cu dênşiĭ. Fata primi cu grăbire.

A doua zi, la césul mâncăreĭ, fata vĕzu că vine un domn bĕtrîn, bine îmbrăcat care mâncă şi se arăta prea politicos cu dênsa. Nu numaĭ soţiĭ R.... nu 'ĭ observară ţinuta, dar dupĕ dejun luară pe fată la o parte şi o făcură să pricépă că domnul cel bĕtrân o găsea după gust şi că în situaţia sa n'are de cât să'ĭ priméscă propunerile.

Fata mirată de un asemenea limbagiŭ, nu 'ĭ lăsă sĕ urmeze şi le spuse curat că avea de gând să stea cu minte şi că dacă nenorocirea ar sili-o să 'şĭ ea un amant, de sigur că n'ar lua pe individul ce 'ĭ fusese înfăţişat într'un chip aşa de ciudat.

Soţiĭ R... nu maĭ insistară. Dar séra d-nul cel bătrân se întórse cu mâinele pline şi d-na R... prepară un prânz minunat. După masă, Julia Dessoubs fu lăsată singură cu bătrînul care se repezi la ea şi încercă să o siléscă cu puterea. Fata se sbătu, dar vĕzênd că nu va putea lupta, nebună, se desfăcu din braţele mizerabiluluĭ şi sări peste feréstră în curte, de la al treilea cat.

Printr'o întêmplare rară, Julia Dessoubs nu muri îndată şi póte se va face bine.

Dusă la spitalul Lariboivisiere, a fost interogată de d. Duranton comisar, căruia îĭ a spus tot.

Actele s'aŭ trimes la judecătorie şi procesul soţilor R... şi a bătrânulnĭ atentator va fi peste 12 zile.

Ilustraţia nóstră

La Cernăuţĭ în Bucovina s'a inaugurat nu de mult o expoziţie de arte şi industrie. In acéstă expoziţie industria românéscă de acolo este fórte mult representată. Archiducĭi austriacĭ carĭ aŭ visitat'o aŭ admirat ţesăturile de catrinţe şi zevelcĭ, pălăriile de paie, precum şi o ingeniósă maşinărie de udat grădinile cu apă din iazurĭ, tóte produse românescĭ. Am crezut de a nóstră datorie a da pentru azĭ o schiţă exterióră a acesteĭ expoziţiunĭ românescĭ.

De tóte şi de pretutindenĭ

O dramă în drumul de fier.—E vorba de o sinucidere misteriósă. Marţĭ séra un trenŭ de la London and Sonth Western Railway sosea în gara Vauxhall, când un controlor vĕzu într'un compartiment pe clasa I, un lac de sânge în care se scăldă un domn bine îmbrăcat şi care avea încă revolverul în mână.

Pe când 'l duceaŭ la spitalul cel maĭ apropiat, necunoscutul care 'şĭ venise în fire a zis de maĭ mul orĭ în franţuzeşte: „Oh! Eva, lasă-mĕ să mor! Dómne trebue să mor!"

S'a găsit în buzunarul luĭ o scrisóre iscălită: „Frederic de Chumet." Rănitul care are un glonţ în plămânul drept şi a cărui stare e disperată, a făcut parte se pare din armata franceză şi a fost în campania de la 1870. Sinuciderea se crede de provocată de lipsa de banĭ.

—⅄—

Tâlharii în Rumelia.— Nu numaĭ în Albania, Macedonia şi în jurul Saloniculuĭ fac tâlharii o mulţime de prădăciunĭ dar şi în Rumelia se află acum o mulţime de bande care daŭ foc satelor şi prind ómenĭ bogaţĭ, neeliberându-ĭ de cât atuncĭ când aŭ primit ca resplată o sumă mare de banĭ. Ţinutul maĭ mult infectat de aceste bande este acel al Beloweĭ, situat la pólele Balcanuluĭ Rumeliot.

Acum o septĕmână, ziua în amiaza mare vr'o douĕ zecĭ de tâlharĭ înarmaţĭ până în dinţĭ aŭ intrat într'un orăşel şi aŭ pretins banĭ şi provisiĭ; dar acestea neputându-li-se da imediat eĭ aŭ dat foc edificiilor publice şi aŭ luat cu eĭ pe primar şi pe poliţaiŭ pe care 'ĭ-aŭ dus în munţĭ. Soldaţiĭ aflătorĭ în orăşel n'aŭ sărit să 'ĭ scape, ceea ce arată lucru des în Orient, că eĭ póte aŭ fost înţeleşĭ cu tâlhariĭ.

Despre aceştĭ douĭ prizonierĭ nu s'a aflat nimic până acum. O companie militară sosită de la Filipopol a străbătut munţiĭ în tóte direcţiunile dar n'a putut da de urma lor.

Bandiţiĭ se recrutézĕ în mare parte dintre miliţienĭ care de la ultimul resbel şĭ-aŭ adus acasă armele şi o mulţime de patróne, părăsind orĭ ce lucru.

Acum de 4 zile niştе vênătorĭ ce veniseră cu trenul la vênătóre în munţĭ, aŭ vĕzut cum hoţiĭ dăduseră foc la 10 case care ardeaŭ fără să alerge nimenĭ a le stinge căcĭ locuitoriĭ fugiseră de frica bandiţilor.

De la Belowa înainte se întind o mulţime de ferăstrae care pregătea scândurĭ şi traverse de drum de fer.

Aci aŭ apărut într'o zi o trupă mare de hoţĭ şi aŭ cerut de fie care proprietar câte o sumă anumită dacă voesc să fie lăsaţĭ a lucra în pace. Ceĭ care aŭ putut aŭ plătit şi aŭ scăpat, iar celor l'alţĭ li s'aŭ ars stabilimentele.

Patrulele umblă în tóte părţile şi daŭ numaĭ de urmele hoţilor iar de dênşiĭ nu. Acésta este de mirat.

Starea civilă

Mişcarea populaţieĭ capitaleĭ pe ziua de 5 Octombre

Căsătoriĭ 1 adică: Gheorghe Constantinescu cu d-ra Elena Anghel.
Născuţĭ 18.
Morţĭ 25.

Pe ziua de 6 Octombre

Căsătoriĭ nicĭ una.
Născuţĭ 14.
Morţĭ 11 adică: Abraham Belgian, 39 anĭ.—Niculae N. Videa, 20 anĭ.—Iónа Ivan Manole, 35 anĭ.—Constantin U. I. Tăbăcaru, 3 zile.—Dumitru I. Dădărlat, 4 anĭ.—Neagu Alexe, 100 anĭ.—Stoian Christea, 70 anĭ.—Vasile Ión Iancu, 8 zile.—Niculina Tinca Ştefan, 1 an şi 3 lunĭ.—Niculae Ioniţă Tocilă, 1 an.—Olga Ilie Otrinénu, născută mórtă.

Noutăţĭ Hazliĭ

Un domn fórte sgârcit prânzeşte o dată la birt.

După ce mănâncă, plăteşte socotéla şi 'şĭ pune punga în buzunar, fără să dea nicĭ un bacşiş chelneruluĭ.

Acesta 'ĭ zice:

— Domnul nu mĕ va uita pe mine.

Şi el zîmbind cu bunătate:

— Nu, dragă... 'ţĭ voiŭ scrie.

***

Un poet prost, al căruĭ bunic era bolnav greŭ, întrebă pe doctor dacă va scăpa.

— Da, i se rĕspunse. Şi de astă dată scapă.

— Scapă, repetă poetul... Săracul de mine! Ce să fac acum cu *sonetul* ce 'ĭ pregătisem pentru mórte!

Ultime Sciri

Bucureştĭ, 7 Octombre.

In privinţa faptuluĭ de la Iaşĭ, relatat la rubrica spicelor din ţară şi anume că s'a tăiat degetele la douĭ copiĭ gemenĭ, aflăm că poliţia din Iaşĭ, urmărind cu multă activitate pe autorul acestuĭ ne maĭ pomenit fapt, a reuşit a descoperi că Maria a luĭ Dumitru Aslan vecină cu Profira Gavril, posedă degetele tăiete ale copiilor. Ea fiind întrebată de unde are aceste degete, a rĕspuns că aflând de la mulţĭ că degetele gemenilor sunt bune de leac pentru beţie şi fiind-că ea are un fiŭ beţiv a crezut de cuviinţă a comite acéstă monstruósă faptă, tăind degetele celor douĭ gemenĭ pentru a lecui pe fiul eĭ de pasiunea de care sufere. Afacerea a fost înaintată parchetuluĭ.

*

Sămbătă a plouat prin maĭ tóte oraşele din ţără. La Corabia, Drăncenĭ, Fălciŭ, Horez, Huşĭ şi Obedenĭ a fost plóie torenţială.

*

D. G. Politimos va fi numit membru la Curtea de apel din Bucureştĭ, iar în locu'ĭ, la direcţia penitenciarelor, va trece d. Budişteanu, fost procuror la Curtea de apel din Iaşĭ.

*

D. Wihte, fostul ministru englez în Bucureştĭ, numit acum ambasador la Constantinopol, a plecat Sâmbătă la postul sĕŭ. D-sa a plecat prin Bulgaria şi Rumelia, uniĭ zic ca să evite d'a face carantină şi alţiĭ zic pentru alt scop.

*

La Zimnicea a sosit din Bulgaria corespondentul ziaruluĭ rus „Novosti" şi dă depeşe lungĭ la Petersburg. După acest corespondent, poporul bulgar s'ar fi pronunţat fără de veste contra regenţeĭ

*

Banca Francieĭ ar fi adresat o circulară firmelor cu care stă în legătură de afacerĭ anunţându-le că nu maĭ póte primi în plăţĭ monete de aur sêrbe şi române.

*

Despre sfinţirea monastireĭ Curtea de Argeş se zice iarăşĭ că se va face Duminica viitóre, 12 Octombre.

*

Comandantul garnizoneĭ din Şumla ducêndu-se la Rusciuk pentru petrecere, a fost îndată arestat din ordinul guvernuluĭ.

*

După o corespondenţă din Viena publicată de ziarele engleze, o conspiraţie în scopul de a provoca măcelărirea generală a ovreilor din Galiţia a fost urzită înainte în zioa anuluĭ noŭ al Ovreilor. O circulară purtând falsa semnatură şi sigiliul guvernatoruluĭ provincieĭ a fost rĕspêndită într'un mare numĕr de sate din Galiţia.

Acest document invita pe ţĕranĭ să se ducă, înarmaţĭ cu secure şi cu cóse, în oraşul Lieszanoff, în ajunul anuluĭ noŭ israelit, pentru ca acolo să ajute la măcelărirea ovreilor.

Un preot de sat, căruia 'ĭ căzu în mâinĭ o asemenea circulară înştiinţă imediat autorităţile, carĭ reuşiră să prevină măcelul proectat.

*

Corpul principeluĭ Grigore Basarab Brâncovénu, care a murit la Paris cum am anunţat, va fi transportat în România şi înmormêntat la biserica de la moşia Brâncoveniĭ, din judeţul Romanaţĭ.

Principele Brâncovénu, fiul fostuluĭ Domn George Bibescu, era căsătorit cu principesa Ralu, fiica luĭ Musurus-paşa, ambasadorul turcesc de la Londra. El lasă un fiŭ şi douĕ fiice toţĭ minori: pe principele Mihail şi pe principesele Ana şi Ecaterina.

*

Zilele acestea se va deschide în clădirea de lângă biserica Stavropoleos expoziţiunea tabelelor lucrate de eleviĭ şcoleĭ de Bele-Arte din Bucureştĭ, carĭ aŭ concurat pentru obţinerea „mareluĭ premiŭ" al şcoleĭ."

Subiectul dat la concurs a fost: „Endimion culcat în pădure cu câinele lângă el; luna aruncă asupra frumosuluĭ tînĕr razele sale; Diana condusă de Amor îl priveşte."

*

In Slatina s'a organizat zilele trecute comiţiul agricol al aceluĭ judeţ.

*

D. general Cernat va inspecta azĭ şcóla specială de artilerie şi geniŭ şi poimâine şcóla de oficerĭ.

*

S'aŭ întors în capitală d-niĭ colonel Dimitrescu Maican, D. Protopopescu, general Berendeĭ.

*

La Berlin se dă o mare însemnătate faptuluĭ că generalul Schwednitz, ambasadorul german la Berlin, a fost chemat grabnic la Varzin de prinţul de Bismark, spre a conferi cu dênsul.

*

Sâmbătă a sosit în capitală venind de la Buzĕŭ, regimentul 2 roşiorĭ, şi Duminecă regimentul 10 călăraşĭ a trecut la Giurgiŭ

*

D. T. Giuvară, preşedinte la trib. Ilfov secţia II, fiind strămutat în aceeaşĭ calitate la Brăila, şĭ-a dat demisiunea.

*

La 3 Noembrie se va ţine licitaţiune în Craiova şi în Bucureştĭ, la ministerul domenielor, pentru darea în arendă a esploatăreĭ pădurilor statuluĭ.

Ultima óră

Londra, 6 Octombre.

Ziarele englezeştĭ continuă a crede că Rusia nu va ocupa Bulgaria.

Paris, 6 Octombre.

„Figaro" spune că împĕratul Wilhelm e fórte slab, că maĭ nu are poftă de mâncare şi că starea sa e considerată ca fórte gravă.

Viena, 6 Octombre.

Doctorul Schmidt, şef de biroŭ la societatea căilor ferate ale Statuluĭ austro-ungar, sosit Sâmbătă din Pesta, a fost atins de holeră şi a murit nóptea urmă tóre.

Sciri economice

Citim în *R. Sărat*: Culesul viilor şi porumbuluĭ a început maĭ în tóte părţile în decursul acesteĭ săptămânĭ. Cantitatea recolteĭ în ce priveşte viile variază fórte mult dintr'o localitate într'alta şi chiar în viile din aceeaşĭ podgorie. Causa acesteĭ deosebirĭ adesea surprinzătóre se atribue uneĭ negurĭ din primĕvara trecută ce a atacat fórte mult unile ogrăzĭ şi a lăsat cu totul ne atinse pe altele.

In ce priveşte porumbul, ni se comunică că, maĭ în tóte părţile judeţuluĭ el va conpensa slăbiciunea recoltelor mărunte prin abondenţa produsuluĭ sĕŭ. La lunci [locurĭ jóse] maĭ cu sémă resultatul culesuluĭ va întrece aşteptările multora. Mulţĭ din ceĭ ce aŭ început culesul vorbesc de douĕ chile jumătate şi treĭ la pogon după cum prin Iulie şi August se vorbea de 6 şi 8 băniţĭ la pogonul de grâŭ. Abondenta recoltă a porumbuluĭ şi timpul favorabil ce a ţinut la cócerea luĭ a scăpăt uneĭ temeriĭ generale, „fómetea", ce bătea la uşă. Seceta ce a urmat şi săptĕmâna trecută a împedicat arăturile de tómnă şi ceĭ ce s'aŭ hotărât a nu maĭ aştepta sémănă în cele maĭ próste condiţiunĭ.

CASA DE SCHIMB
TOMA ȚACIU
No. 4. Strada Lipscani, No. 4.
In noul Palat Dacia-România
Pe ḑiua de 4 Octombre 1886

	Cumpăr.	Vêndute
5% Rentă Amortisabile .	96 —	96 3/4
5% Rentă Rom.perpetuă.	90 —	91 1/2
6% Obligaţiĭ de Stat . .	87 1/2	88 —
6% „ C. F. R. R.	— —	— —
5% „ Municipale .	75 —	75 1/2
10 fr. „ Caseĭ p. 300 l.	212 —	218 —
5% Scr. funciare Rurale.	86 3/4	87 1/2
7% „ „ „ .	103 1/4	103 3/4
6% „ „ Urbane.	82 3/4	83 1/4
6% „ „ „ .	92 —	93 —
7% „ „ „ .	100 1/2	101 —
Im. cu prime Buc.20 l. buc.	30 —	35 —
Acţ.Bănc.Naţ.aRom.500 l.	— —	— —
„ Soc.Cr.Mob.Rom.500 l.	— —	— —
„ „ Rom. de Cons. 500 l.	— —	— —
„ „ de Asig. D. R.200 l.	— —	— —
„ „ „ Naţionale 200 l.	— —	— —
5% Municipale nuoĭ. . .	— —	— —
Acţ. Banca Prevederea .	— —	— —
DIVERSE		
Aur contra Argint. . . .	15 1/2	16 —
„ „ Bilete bancă.	— —	— —
Florini Wal. Austr. . . .	201 1/2	203 1/2
Mărcĭ germane	123 —	125 —
Bancnote francese	96 1/2	100 1/2
Ruble de hârtie	240 —	250 —

Pomadă Italiană

nfailibilă pentru a face să reiasă pĕru pe capul cel maĭ complectamente pleşuv, în timp de 50 ḑile, pênă la etatea de 50 anĭ, dacă rădăcina pĕruluĭ nu este cu totul stârpită. Acéstă pomadă opresce căderea pĕruluĭ, orĭ-care ar fi causa ce a produs'o.

Pomada Italiană 'mĭ-a redat din pĕrul capuluĭ şi sprîncenele la vêrsta de 56 anĭ. Vĕ rog, bine-boiţi, a'mĭ mai trimeteţ patru borcane şi primiţi bani în sumă de leĭ 18 (adică leĭ opt-spre-zece) prin mandat postal.—Cu stimă *Const. Pisca*, Craiova.

Pomada Italiană 'mĭ redă viaţa pĕruluĭ; aveţi buna-voinţă a 'mĭ maĭ trimete douĕ flacóne. Nu pot îdestul a vĕ mulţumi. *Niculescu*, Babadag.

Preţul unuĭ borcan leĭ 4.50.

Adevĕrata pomadă, de curând perfecţionată, se află spre vênzare numaĭ la Adm. ziaruluĭ „Universul“ Str. Brezoianu No. 19, Bucureştĭ.

Acéstă pomadă pórtă etichetă négră aurită.

Minune ! Minune ! Minune

Multe fură până aḑĭ lichidile şi prafurile inventate cu scopul de a omorî păduchiĭ de lemn (plosniţe), puricĭ şi alte insecte, dar între tóte nu fu nicĭ una care să ucidă cu totul aceste nesuferite insecte. Cu noul şi infailibilul praf ce noĭ presentăm publiculuĭ, tóte insectele ca păduchi de lemn, pureci, muscele şi altele, mor la cea d'întâĭ întrebuinţare. Acest praf curăţă asemenea capul de păduchĭ şi apără animalele domestice şi plantele, atât de insectele ce le supără cât şi de bólele ce ele produc. Efect garantat flac. mare leĭ 1.20.

LA EFTINĂTATE

Mobile tapiţate gata

LA EFTINĂTATE

No. 21. Calea Văcărești No. 21.

ALĂTURI DE OCHII ALBĬ

Aduc la cunoştinţa onor. Public şi onor. meĭ clienţĭ că desfac atelierul meŭ de tapiţerie din Calea Văcăreşti No. 21 care este asortat cu tot felul de mobile, tapisate şi netapisate cu preţurile cele maĭ reduse precum: Garniturĭ de stejar gotice în alb leĭ 350. Garniturĭ cu sidef şi cu Bronz, Garniturĭ de per negru, diferite fantaziunĭ în alb, Scaune turceştĭ, Şezlonguruĭ, Bibeuruĭ, Marie Antoinette, Sofale diferite, 1/2 garnitură Bobeĭ din alb leĭ 150; tóte după sistemele cele maĭ noĭ cu cea maĭ mare perfecţiune. Primesc asemenea orĭ-ce comande, reparaţiunĭ, instalărĭ întregĭ, covóre, perdele, mutărĭ tóte cu preţurĭ reduse. Bazându-mĕ pe exactitatea lucrărilor mele sper o clientelă numerósă, asigurându'ĭ că vor fi pe deplin mulţumiţĭ.

Cu stimă

20—14. **E. Taubman.**

LA EFTINĂTATE

Mobile tapiţate gata

1,000 LEI

Se dăruesce 1000 leĭ celuĭ ce va arăta că esistă tincturĭ superióre celor inventate de O. Ciani. Apă englesă fină pentru a văpsi la moment în negru saŭ castaniŭ. barba, pĕrul, a'l face să créscă şi a'ĭ împedica căderea

Preţul uneĭ cutiĭ leĭ 7.

Apă aurie pentru a da pĕruluĭ la moment o culóre blondă aurie şi castanie. Leĭ 6.

Se vinde numaĭ la Administraţia ḑiaruluĭ „Universul“ strada Brezoianu, No. 19, în dosul Teatruluĭ Naţional, Bucurescĭ.

BRIDAL BOUQUET BLOOM

pentru înfrumuseţarea peliţeĭ

frumuseţea şi juneţea eternă

Acéstă preparaţie e alésă, dă imediat chiar la prima întrebuinţare o moliciune delicată, o albéţă de uimarmură, înfăţişarea şi parfumul crinuluĭ şi ai roseĭ, figureĭ, braţelor, gîtuluĭ şi mâinelor; înlătură petele de roşéţă şi de sóre, şi tóte nefrumuseţele peliţeĭ, redă feţeĭ brune, arse de sóre, culórea primitivă. Miracol de frumuseţe, peliţă în cântătóre, isvor de juneţe.

Flaconul Leĭ 5.

Se vinde numaĭ la Administraţia ḑiaruluĭ „Universul“ strada Brezoianu, No. 19, în dosul Teatruluĭ Naţional, Bucurescĭ.

20 MEDALII

APA DE GENOVA PENTRU TOALETĂ ŞI BĂĬ

preparată de S. Frecceri, parfumor al M. S. Regeluĭ Italieĭ

Acéstă apă pe lângă că are cel maĭ graţios şi cel maĭ suav parfum pentru batistă, întrebuinţată în zilnice spălărĭ, risipesce iritările şi întăresce vederea, face să dispară petele de pe faţă, întăresce cărnurile. Luată pentu gură, risipesce mirosul urît, curăţă dinţiĭ şi întăresce gingiile, şi pentru băĭ, o sticluţă întăresce corpul, face să dispară ardórea şi ariditatea peleĭ, mâncărimea, distruge orĭ-ce urîtă ardóre a transpirăreĭ şi procură o stare de bine neexprimabilă. Flaconul mic leĭ 1.50, dublu 2.50.

DE VĂNZARE

Vinurĭ vechĭ albe şi negre NUMAI 5 LEI VADRA. Doritoriĭ pentru orĭ-ce cantitate să se adreseze Calea Moşilor 132.

I. Cheruvim.

5-4.

De vênzare şi de închiriat

maĭ multe corpurĭ de clădirĭ str. Sf. Voivoḑĭ No. 50. A se adresa la proprietar.

De vênzare

Epitrobia biserice Brezoénu vinde de „Vecĭ“, prin licitaţiune publică, o parte din locul s teĭ bisericĭ, adică colţul dintre str. Ştirbeĭ Vodă şi Valter Mărăcinénu, care are demensiunile următóre: în str. Ştirbeĭ Vodă se vênd 22 m. 65 c. m., colţul este de 2 m. 15 c. m. în strada Valter se vînd 23 m. 30 c. m. Suprafaţa totală este de 515, 27 m. p.

Licitaţia se va ţine la primărie în ziua de 7 Octombre a. c. la ora 2 p. m.

Planul se póte vedea în tóte zilele la preot.

Garanţia provisorie este de 2000 leĭ.

Epitropia.

MERSUL TRENURILOR

PLECAREA DIN BUCUREŞTI

Linia Vêrciorova

Trenul fulger: 4.05 p. m. — Trenul de persóne 8.00 dim. — Trenul accelerat: 8.00 p. m

Linia Roman

Trenurĭ accelerate: 4.40 p. m. şi 11.60 p. m.— Trenurĭ de persóne: 7.30 dim. şi 8.40 dim.— Trenul de plăcere: pentru Sinaia 6.30 dim. (nuin aĭ duminica).

Linia Giurgiu (Gara de Nord)

Trenurĭ de persóne: 6.40 dim. şi 5.30 p. m.

SOSIREA LA BUCUREŞTI

Linia Vêrciorova

Trenul Fulger: 2.35 nóptea.—Trenul accelerat 9.10 dim.—Tren de persóne: 8.30 séra.

Linia Roman

Tren accelerat: 5.00 dim.—Tren de persóne: 5.15 p. m. — Trenurĭ mixte: 9.35 séra., 11.45 şi 11.50 séra.

Linia Giurgiŭ

Trenul Fulger: 3.25 p. m.—Trenurĭ de persóne 12.25 amiazĭ 1şi0.42 séra.

A sosit din străinătate

Celebra ghicitóre

LAURETA

care voiagiând în cele maĭ însemnate orașe Europene a obţinut succese admirabile.

Ghiceşte cu precisiune *Trecutul, Presentul şi Viitorul*. Strada Tómneĭ No. 9. De la 8—12 a. m. şi de la 2—8 séra.

Vizita 1 franc.

De vênzare

Un loc Viran vis-a vis de piaţa Tribunalelor alăturĭ cu cârciuma d luĭ Nae Ionescu din str. Brezoianu se vinde o hamnie. Doritoriĭ se vor adresa la d. Haralambie Fundăţeanu str. Ştirbeĭ-Vodă No. 18. 3—1.

Cuĭ trebue banĭ

Să trimită *Mărci româneştĭ* stampilate la *Librăria Papper* Calea Văcăreştĭ 37

Bucurestĭ.

pentru care se plătesc următórele preţurĭ şi se trimit banĭ îndată după primirea lor.

Moldova anul	1854	de 27 par.	40 fr.	bucata
„ „	„	de 54 „	15 „	„
„ „	„	de 81 „	25 „	„
„ „	„	de 108 „	18 „	„
„ „	1858	de 5 „	4 „	„
„ „	„	de 40 „	1.25 „	„
„ „	„	de 80 „	1.50 „	„
România „	1865—1872		30 fr.	1000 b.
„ „	1873—1886		1.75	1000 „
„	Taxe de plată		15 „	1000 „
„	Cărţi poştale de acum		3 „	1000 „
„ „	„	maĭ vechĭ 20 banĭ	4 fr.	b.

Cumpăr şi mărcĭ bulgărescĭ, sêrbescĭ, montenegru şi plătesc preţurĭ bune.

MARE DEPOZIT DE

Mărcĭ de colecţie

din tóte ţĕrile lumeĭ cu preţurĭ moderate.

Vase de vin

de la 40—80 vedre, lemn stejar, sănătóse, se află DE VĔNZARE la fabrica de Parchete, strada Berzi No. 69.

Apa Frecceri

premiată cu maĭ multe medaliĭ la expositiunĭ naţionale şi internaţionale, are proprietatea, probată premiĭ şi miĭ de certificate, d'a face să înceteze imediat căderea pĕruluĭ, de a'l face să créscă dând putere rădăcineĭ şi făcênd să dispară mătréţa. Are incontestabila proprietate de a mănţine colórea primitivă a pĕruluĭ. Apa Frecceri este în fine cel maĭ bun cosmetic, ce se oferă publiculuĭ pentru nutrirea pĕruluĭ, pe care îl face flexibil şi lucitor. Flaconul leĭ 2,50

Se vinde numaĭ la Administraţia ḑiaruluĭ „Universul“ strada Brezoianu No. 19 în dosul Teatruluĭ Naţional Bucurescĭ.

Cererile din provincie se vor adresa la administraţia ziaruluĭ „Universul“, Strada Brezoianu No. 19.

Editura Tipografieĭ „Universul“ **Luigi Cazzavillan.** Strada Brezoianu No. 19. Bucurestĭ

Girant: *George Minculeș*

ANUL III.—No. 635. 5 Bani în Capitala—10 Bani în Provincie Joĭ, 9 (21) Octombre 1886

Dreptate pentru toţi

ABONAMENTE
pentru tótă ţara

Pe un an . . . . . leĭ 20
Pe şése lunĭ . . . . „ 10
Pe treĭ lunĭ . . . . „ 5

Apare în tóte zilele la 7 ore diminéţa.

UNIVERSUL

FOAIE POLITICĂ ILUSTRATĂ

Toţi pentru dreptate

Inserţiĭ şi reclame 1 leŭ linia
Anunciurĭ pe pag. 4-a 40 banĭ linia
Scrisorĭ nefrancate se refusă.
Articolele nepublicate nu se înnapoiază.

REDACŢIA ŞI ADMINISTRAŢIA
Str. Brezoianu No. 19, Bucuresc

AVIS

Fiind-că de acum înainte ziarul „Universul“ va apare şi Lunea, costul abonamentuluĭ va fi precum urméză:

Pentru un an . . . . . Leĭ 20.
Pentru jumĕtate an . . . „ 10.
Pentru treĭ lunĭ . . . . „ 5.

Abonamente lunare nu se primesc.

Abonamentul începe de la 1 şi 15 a fie-căreĭ lunĭ.

Aceia carĭ se vor abona la „Universul“ vor primi grati, cas premiŭ:

Abonaţiĭ pe un, 3 frumóse romane şi un mare calendar ilustrat pe 1887, conţinând materiile cele maĭ variate şi un mare roman de senzaţie.

Abonaţiĭ pe şése lunĭ vor primi 1 frumos roman şi marele calendar al „Universuluĭ.“

Abonaţiĭ pe treĭ lunĭ vor primi un roman, saŭ calendarul „Universuluĭ“ saŭ al „Familieĭ,“ frumos ilustrate şi cu materiile cele maĭ interesante.

Pentru a primi aceste premiĭ, abonaţiĭ ne vor trimite maĭ mult 50 benĭ, pentru portul cărţilor.

Bucureştĭ, 8 Octombre

Am semnalat în ziarul nostru desele întruniri din timpul din urmă ale consiliuluĭ sanitar superior. Aceste întruniri, provocate de cholera care ameninţă să isbucnéscă şi în ţara nóstră, aŭ dat u rezultat bun, pe care ţineam să-l constatăm.

„Monitorul“ de azĭ, în adevĕr, publică un noŭ, fórte complect şi bine alcătuit „Regulament pentru serviciul sanitar de oraşe.“

Ne-am plâns aci de maĭ multe orĭ de lipsa de conştiinţă cu care-şĭ fac, datoria numaĭ aşa, de scăpare, membriĭ corpuluĭ sanitar publice. Ceream ca să se ia mĕsurĭ, pentru ca sacrificiile pe care ţara le face cu întreţinerea unuĭ corp sanitar să nu fie făcute zadarnice prin libertatea de a nu face nimic în care eraŭ lăsaţĭ membriĭ corpuluĭ medical; vedem că plângerile nóstre şi ale preseĭ întregĭ aŭ ajuns la urechile celor carĭ aŭ putinţa de a îndrepta ce e rĕŭ, şi cu mare mulţumire vedem „Regulamentul“ născut din străduinţele consiliuluĭ sanitar superior.

Vom da aci o schiţă despre coprinsul acestuĭ regulament:

General Werder, comandantu. (Vezĭ pag. 3.)

Administraţia sanitară e încredinţată primaruluĭ fie-căruĭ oraş, în înţelegere cu medicul primar şi se îndeplineşte cu concursul: consilielor de igienă şi de salubritate; al medicilor de oraşe; al medicilor comunalĭ de despărţirĭ; al verificatorilor comunalĭ; al vaccinatorilor; a móşelor comunale; al chimiştilor şi al comisarilor de poliţie.

Atribuţiile fie-căruia din aceste organe sanitare sunt bine precizate de regulamentul despre care vorbim.

Articolul 4 conţine iarăşĭ o dispoziţie fórte bună. Iată coprinsul sĕŭ:

„In caz când primarul nu va aduce la îndeplinirile mĕsurile cu care este însărcinat nicĭ dupĕ invitaţia specială a prefectuluĭ, ministrul va fi în drept de a esecuta în contul comuneĭ prin orĭ-care autoritate poliţienéscă.“

Mĕsura am zis că e bună, fiind-că sunt o mulţime de administraţiĭ comunale care nu vor cu nicĭ un preţ să înţelégă că îngrijirea de sănĕtatea oraşuluĭ e prima lor datorie.

Mare importanţă are şi serviciul de chimie pe care 'l institue regulamentul sanitar urban în oraşe.

Era un rĕŭ strigĕtor, şi pe care noĭ l'am semnalat deja de maĭ multe orĭ, libertatea tuturor falsificărilor care se dădea cârciumarilor şi altor comercianţĭ.

Iacă articoliĭ regulamentuluĭ, privitorĭ la acest important serviciŭ:

„In oraşele marĭ carĭ aŭ chimiştĭ speciaĭ în serviciul comuneĭ, eĭ vor fi însărcinaţĭ de către primar saŭ medicul-primar cu ezaminarea chimică şi microscopică a diferitelor alimente, bĕuturĭ şi altor obiecte care reclamă o asemenea ezaminare.

„Rezultatele acestor cercetărĭ vor fi comunicate mediculuĭ primar al urbeĭ, care va interveni pentru excluderea din consumaţie a obiectelor vătămĕtóre sănĕtăţiĭ şi pentru pedepsirea fabricanţilor şi vânzĕtorilor acelor obiecte.

„Instrucţiĭ speciale vor preciza procedeurile necesare la lucrarea probelor diferitelor alimente şi bĕuturĭ şi modul ezaminării lor.

„In oraşele care n'aŭ chimiştĭ specialĭ şi în care nu se află laboratorĭ de chimie recunoscute de consiliul sanitar superior, probele alimentelor şi bĕuturilor de ezaminat se vor trimite la laboratoriul de chimie însărcinat cu acésta prin instrucţiĭ speciale din partea direcţieĭ generale a serviciuluĭ sanitar, care instrucţiĭ vor preciza circumscripţiea fie căruĭ laboratoriŭ de chimie. Pentru falsificările care se pot lesne constata prin odorat, prin vĕz, prin reacţiunĭ simple saŭ prin areometrie, medicĭ şi farmaciştĭ însărcinaţĭ cu aceste lucrărĭ vor încheia, în unire cu agenţiĭ poliţieneştĭ, procesul-verbal care va constata falsificarea, pe baza căruĭ proces verbal, administraţia locală va esclude acele obiecte din consumaţie şi va cere, în caz de trebuinţă, intervenţia autorităţilor judiciare.“

Constatăm încă o dată că consiliul sanitar superior nu şi-a pierdut vremea în întrunirile sale din urmă.

Spice din ţară

Cértă de patrule.—Ierĭ nópte pe la orele 11 şi jum., s'a întâmplat la Galaţĭ o cértă între patrulele corpuluĭ flotileĭ şi cea a reg. 11 de dorobanţĭ, care se întâlniseră în dreptul casarmeĭ pompierilor. Cérta a provenit de la arestarea unuĭ soldat.

Marinariĭ la Galaţĭ.—Citim în „Galaţiĭ:“ Astă-nópte locuitorĭ Ion Constantin Banu şi Alexandru Ciucaricĭ, toţĭ din partea din vale a oraşuluĭ aŭ fost bătuţĭ de către zece marinarĭ, în capul cărora era caporalul Stoian Grigori.

Bandă evreiască.—Citim în „Dreptatea“. D. de Biez distinsul orator din Comitetul alianţeĭ Anti Israelită Universală,

---

Foiţa „Universuluĭ“ 236

Miliónele Domnuluĭ Joramie

PARTEA A TREIA

Moştenitórea.

IV

Inainte de ceas

Or să 'l aştepte, póte vor fi chiar neliniştiţĭ.

Dar greşala se săvârşise.

Era prea târziŭ acu s'o îndrepteze.

— Când e vorba, numaĭ azĭ mi se întêmplă asta; d-nu George nu mĕ va învinovăţi şi mâine când 'ĭ voiŭ spune de d-na Lureau şi de Eugenia, va pricepe.

Se liniştise, îşĭ grăbea pasul spre a se întórce la Ville-d'Avray.

Vedea sórele coborându-se repede spre orizont şi nu ştia bine în cotro s'o ia.

S'ar fi rătăcit de n'ar fi întîlnit un păzitor al pădurieĭ care să 'ĭ arate drumul.

Când eşi din pădure era aprópe opt ore.

Atuncĭ îl zări complicile luĭ Rabiot.

— In sfîrşit, iată'l, gândi el.

După ce cătase în zadar pe tînĕr prin pădure, Fourel se aşezase pe o înălţime să observe spre a nu 'ĭ scăpa Lucian din vedere când, eşind din pădure, ar apuca-o spre Ville-d'Avray

Aşteptarea fusese lungă şi mizerabil avuse de aşteptat dar fusese recompensat că aşteptase.

Lucian umbla repede.

Fourel supuindu-se ordinuluĭ luĭ Rabiot urmă pe tînĕr de aprópe, hotărît să nu 'l pérdă din vedere.

Lucian intră în cârciuma unde mâncase de diminéţă şi fiind că tot nu se întunecase de tot, ceru un puiŭ fript şi niţel vin.

Plăti şi eşi dupĕ ce mâncă.

Spre a nu se arăta pe uliţĭ, o luă tot pe cărare.

Eraŭ nouĕ ore.

Se înoptase bine şi nu se afla nimenĭ pe câmp.

Lucian se apropie de portiţă şi remase un moment nemişcat ascultând.

In grădină era tăcere, dar auzi închizêndu-se niştе ferestre.

— O să se culce toţĭ, gândi el.

Umblă d'alungul drumuluĭ, fără sgomot cătând locul pe unde ar fi maĭ uşor de sărit.

Găsi unul prea bun şi departe de portiţă.

Intorcêndu-se auzi ceasornicul bătênd 9 ore.

Maĭ avea un cés de aşteptat.

Ne voind să stea tot pe acolo spre a nu 'l vedea cine-va se depărtă de vr'o 20 de paşĭ şi se culcă în iarbă.

Nu băgase de sémă că 'l urmărise cine-va de cum eşise din pădure.

Intr'adevĕr nimic din ce făcuse nu scăpase ochiuluĭ luĭ Fourel şi de cum îl vĕzu ascunzêndu-se în iarbă intră la vilă lăsând pórta deschisă pentru ca să pótă intra şi Rabiot fără să maĭ aibă trebuinţă să bată.

La 10 ore Rabiot găsi pe Fourel.

Eraŭ hotărîţĭ să ucidă pe Lucian, dar puteaŭ să nu reuşéscă; victima, cine ştie cum, le putea scăpa.

Gândindu-se la acésta Rabiot se făcuse negru pe obraz şi pe mâinĭ spre a nu 'l cunóşte tĕnĕrul.

Aşteptând vremea, ceĭ doĭ complicĭ staŭ ascunşĭ după un stufiş.

Fourel avea în mână un ciomag scurt.

Rabiot ţinea ascuns la piept un cuţit.

Dacă trebuia îl întrebuinţa, dar numaĭ când nu putea alt-fel căcĭ Rabiot nu vrea sânge.

Sângele lasă urme şi poţĭ ucide un om fără să 'ĭ găureştĭ peptul orĭ gâtul. Il strângĭ de gât, orĭ 'ĭ daĭ una în cap, e maĭ curat.

Aşa cugeta Rabiot.

De câtă-va vreme neliniştită de chipul cum se purta prietenul d-neĭ Fournier şi ea cum s'ar fi temut să nu intre în odaia eĭ, pe când va dormi, Eugenia luase obiceiŭ de a se încuia în odaie.

Ziua, fata ne avênd de ce lua astă precauţiune, cheia rĕmânea în uşă pe dinăuntru.

Eugenia părăsise pe mă-sa şi pe Anastasia spunênd că după prânz o supărase căldura şi se simţea ostenită.

Falşa d-na Fournier declarând că şi ea era ostenită si vrea să se culce de vreme dênsa şi d-na Lureau urmară de aprópe pe fată.

Cu tóte astea în vreme de vr'o 20 de minute, Eugenia auzi pe Anastasia umblând de colo până colo şi trecênd mereŭ pe dinaintea uşiĭ eĭ.

Dar dânsa stinsese lumînarea ca să nu o vază că nu se urcă îndată în pat cum zisese.

In sfîrşit se făcu tăcere în casă.

Stând pe pat, fata aştepta gândindu-se la plăcerea de a revedea pe Lucian, la ce 'ĭ va zice şi părêndu-i-se că timpul nu trecea destul de repede.

Primise întîlnirea cam fără voia eĭ; dar negăsind nicĭ un rĕŭ în asta nu se căia că cedase rugăciunilor tînĕruluĭ.

(Va urma).

se află la Dorohoiŭ, în gasdă la d-nul senator Eduard Gherghel.

Amândoĭ plecând cu un birjar evreŭ de la Târgu-frumos, spre a merge în Dorohoiŭ aŭ fost atacaţĭ în pădurea d-luĭ Mihail Sturdza, de o bandă de tâlharĭ evreĭ, după îndemnul şi aţâţarea birjaruluĭ.

D-nul Gherghel şi de Biez, scăpară din ghiarele acestor fiare nesăţióse, mulţumită energieĭ şi curagiuluĭ lor oţelit în acéstă împrejurare cu două ţevĭ de revolver îndreptate contra atacatorilor.

Fript.—In ziua de 22 Septebre, cazangiul de la móra cu aburĭ a d-luĭ Petre Ioanide din comuna Frumuşica, judeţul Ialomiţa, anume Vientzer Grad, voind a porni móra, s'a spart căminul de la cazan şi, isbucnind apa din el, l'a fript peste tot corpul, făcându'ĭ maĭ multe arsurĭ.

S'a învitat medicul plăşeĭ a se transporta în localitate şi a da ajutorul necesar suferinduluĭ.

Un beţiv în fântână.—In ziua de 26 Septembre s'a găsit înecat în fântâna din ograda caselor d-luĭ State Pavelescu, din comuna Lespezile, plasa Siretu, judeţul Suceava, locuitorul Gheorghe Piştea, în etate de 50 anĭ, şi după cercetările făcute s'a constatat că numitul locuitor, în séra de 25 a aceleĭ lunĭ, fiind ameţit de băuturĭ spirtóse, s'a dus la fântână ca să scótă apă, când se vede că a căzut înăuntru.

Foc.—In nóptea de 26—27 Septembre trecut, soţia locuitoruluĭ Vâlcu Ion, din comuna Crovu, plasa Bolintinuluĭ, judeţul Dâmboviţa, sculându se de nópte şi, aţâţând focul în vatră cu nişte „păsdărĭ" de cânepă, ele s'aŭ aprins cu mare flacără, luând casa foc; prin concursul dat de autoritatea comunală, împreună cu săteniĭ, focul s'a localizat scăpându-se atât celealte namestiĭ cât şi obiectele aflate în casă.

Sinucidere în spital.—In spitalul judeţén din Râmnicu-Sărat se află bolnav soldatul dorobanţ Alexandru Niculae, de fel din comuna Odobasca, jud. Râmnicu-Sărat. El sufera de febra thiphoidă şi în ziua de 4 Octombre ora 1 p. m. [illegible] un cuţit fără a fi vĕzut de [illegible] afară şi a înfipt cuţitul în sto[illegible] ca la 5 Octombre, 5 ore diminéţa [illegible]tul a şi încetat din viaţă.

Incercare de sinucidere.—In Craiova un individ Demetriu a voit să se sinucidă zilele trecute, el locuia în str. Roseti peste drum de Prefectură.

Glonţul nu l'a atins.

Poliţia viind imediat în urma detunătureĭ, l'a luat şi dus la poliţie, de unde s'a trimis în Bucureştĭ familieĭ.

Cauza, se zice că e „sărăcia".

Din Constantinopol

(Corespondenţa particulară a „Universuluĭ")

In cestiunea bulgară care póte să devie dintr'un moment într'altul punctu de plecare al unuĭ mare conflict european, şi despre care se ocupă actualmente tóte jurnalele şi toţĭ ómeniĭ politicĭ pot să vĕ daŭ câte-va ştirĭ care 'şĭ aŭ importanţa lor. Maĭ întâĭ generalul Kaulbars nu crede de loc la făgăduéla dată de Stambulof în numele guvernuluĭ d'a renunţa la idea realegereĭ prinţuluĭ Alexandru; el a înţeles ca o ast-fel de făgăduélă în împrejurările în care se află ţara nu este de loc seriósă.

Se priveşte aci apróape ca sigură realegere prinţuluĭ rĕmânênd numaĭ la voia acestuĭ d'a reprimi saŭ nu tronul.

In casul d'ar voi să se întórcă în Bulgaria, Rusia negreşit nu va sta loculuĭ. Alexandru al III-lea consideră ca o crimă în faţa ruşilor şi a memorieĭ tatăluĭ sĕŭ d'a lăsa să se pérdă fie chiar o părticică din terenul câştigat cu atâta sânge pentru îndeplinirea scopuluĭ secular al Rusieĭ, acela adecă d'a pune mâna pe Constantinopol. El e hotărît se zice a nu se da de la nimic îndĕrăt, chiar d'ar fi să dea pe toţĭ bulgariĭ afară din Bulgaria saŭ să'ĭ ucidă. Lucrul nu s'ar părea aşa de greŭ dacă ar avea d'a face numaĭ cu aceştia; dar alte puterĭ, precum Austria şi Anglia şi chiar Germania 'ĭ staŭ în cale.

Acéstă din urmă i-a promis sprijin ce este drept, însă numaĭ pe cât ea lucra cu lealitate; când însă ea va uza de violinţĭ şi intrigĭ despre care generalul Kaulbars ne-a dat o idee, Germania se va retrage din tovărăşie, de óre ce Rusia nu are ce să'ĭ dea în schimb ca s'o ademenéscă. Anglia ştiind că maĭ curênd saŭ maĭ târziŭ trebue să se ciocnéscă cu Rusia în Asia, unită cu o altă putere să şi o aducă în faţă în Europa. Şi Anglia, dacă va vrea póte să se unéscă cu orĭ-ce putere de óre ce are compensaţiĭ pe dat şi Francieĭ şi Germanieĭ şi Austrieĭ [illegible] unirea acésta întârzie este că Anglia vrea să lucreze economiceşte.

Când criza va fi aci, ea va şti negreşit să se facă darnică şi acéstă criză gapóte fi adusă de cât de Adunarea bulgară, realegênd pe prinţul Alexandru şi acesta va cesta primind să se întórcă. Acéstă chiar hotărî pe Rusia la o acţiune, [illegible]du'şĭ contra Anglieĭ şi Austrieĭ [illegible] numaĭ pe Francia.

Din tóte părţile deci ochiĭ [illegible] dreptaţĭ spre faptele bulgare[illegible] cum am spus vor fi punctul [illegible] unuĭ mare conflict de óre [illegible] ce zice cu siguranţă că Sobrania va realege pe Battemberg.

— Primirea deosebit de strălucită ce a întîmpinat aci contra-amiralul francez, marchizul de Marguessac, a făcut pe mulţĭ să vorbéscă despre o apropiare saŭ chiar despre o alianţă între Rusia, Francia şi Turcia. Imprejurarea însă că Sultanul n'a primit pe amiral în audienţă de congediŭ a făcut să înceteze aceste zgomote.

— Gabdan Efendi care venise cu suplica bulgarilor către Sultan d'aĭ apăra de ruşĭ, se întórce zilele astea la postul sĕŭ, în Sofia.

El duce guvernuluĭ bulgar sfatul ca Sobrania să nu procédă la alegerea prinţuluĭ din iniţiativa eĭ ci să aştepte ca puterile să 'ĭ desemneze candidaţiĭ, alt-fel lucrarea eĭ n'ar avea nicĭ un efect.

— Turcia se înarméză mereŭ. Ierĭ aŭ plecat la Smirna treĭ vapóră încărcate cu tunurĭ pentru cetăţĭ. Pe cât se vede turciĭ şi-aŭ luat nădejdea din Europa şi caută să 'şĭ apere maĭ mult patriea lor din Asia, şi acéstă patrie, dacă va fi cine-va să le-o dispute, nu sunt de cât ruşiĭ.

Corespondenţa Telegrafică

(Serviciul particular al „Universuluĭ")

Ştirĭ din Roma

Roma, 6 Octombre.

Luna acésta, dacă nu se vor întâmpla nouĭ cazurĭ de holeră se vor rădica tóte carantinele de la localităţile ce aŭ fost infectate de holeră.

— Din Florenţa se telegrafiază despre o tragedie causată de nenorocirĭ economice. Soţiĭ Dina din acel oraş, comercianţĭ de manufactură, s'aŭ asfixiat prin cărbunĭ în domiciliul lor.

— In Catania poliţia a descoperit o nouă organizaţiune de fabricatorĭ de monetă, şi a făcut maĭ multe arestărĭ. S'a sechestrat tóte maşinele care serveaŭ la fabricarea biletelor falşe.

— Doui cetăţenĭ din Boves, lângă Cunco, luându-se ierĭ la cértă pentru câte-va castane, unul din el a lovit cu securea pe cel l'alt şi l'a ucis, tăindu'ĭ o vînă de la gât.

Ştirĭ din Spania

Madrid, 6 Octombre.

Ziarul „Gaceta" publică o relaţiune amănunţită asupra insurecţiuneĭ militare de la 7 Septembrie, şi enumeră tóte mĕsurile ce s'aŭ luat şi mulţumită cărora mişcarea a fost reprimată în 24 de ore.

In cele din urmă consiliŭ de miniştri presidat de regina, ministrul de interne a anunţat cererea uneĭ direcţiunĭ a poliţieĭ care va fi condusă de un general cu depline împuterniciri. [illegible] Frias ca prefect al Madriduluĭ. Ducele a luat azĭ în primire prefectura poliţieĭ. El a locuit 20 de anĭ în străinătate unde a lăsat frumóse suvenirurĭ.

Ordinul privitor la ridicarea stăriĭ de asediŭ a provincieĭ Madriduluĭ a fost afişat pe tóte zidurile oraşuluĭ.

Un individ care a rupt un afiş a fost închis.

Inundaţiĭ în America

Londra, 6 Octombrie.

Din New-York se telegrafiază că în statul Texas şi în Luisiana aŭ fost alaltăierĭ uragane gróznice. Fluviile şi rîurile aŭ eşit din matca lor şi aŭ acoperit câmpiile. Din oraşul Sabine numaĭ două case aŭ rĕmas în picióre. Maĭ multe sute de ómenĭ s'aŭ înecat. Numĕrul vitelor perite se socotesc cu sutele de miĭ.

Turburărĭ anti-semite în Ungaria

Viena, 6 Octombre.

In oraşul Fünfhaus s'aŭ adunat 700 de neguştorĭ de tóte ramurile ca să discute asupra stăriĭ intereselor, dar înainte d'a se deschide şedinţa membriĭ adunăreĭ s'aŭ înfierbântat în urma uneĭ discuţiĭ anti-semite şi s'aŭ luat la cértă şi la bătaie.

Alegerea preşedintelui fu ca un semnal. O parte de membriĭ s'aŭ opus a se alege antisemiţĭ ca conducătorĭ aĭ desbaterilor şi primiră drept rĕspuns: Bateţi'ĭ şi numaĭ de cât să rădicară ciomegele în aer şi curseră dróie pe spinărĭ. Fie-care partidă şi a primit partea sa de bătaie.

Vr'o treĭ-zecĭ de jandarmĭ conduşĭ de doui comisarĭ aŭ isbutit să golésca sala. Treĭ capĭ aĭ turburărilor aŭ fost arestaţĭ.

CRONICA BUCURESTEANA

Miercurĭ 8 Octombre.

Pentru ceĭ ce n'aŭ funcţiĭ.—Persónele carĭ doresc să ocupe funcţiunea de conductor pentru şosele judeţene, vicinale şi comunale, şi posedă titlurĭ pentru ocuparea uneĭ asemenea funcţiunĭ saŭ ar putea depune examen de ştiinţele cerute pentru conductoriĭ judeţenĭ de podurĭ şi şosele, pot presinta la minister cererea lor până la 1 Noembre 1886.

Cererea fie căruĭ aspirant va trebui să indice domiciliul sĕŭ (arătând comuna, strada şi numĕrul caseĭ); aceia carĭ posed titlurĭ, vor anexa titlurile lor pe lângă cererea adresată ministeruluĭ.

Bólele care aŭ secerat în populaţiunea capitaleĭ în sĕptămâna de la 28 Septembrie până la 4 Octombrie aŭ fost angina cu 7 victime, febra tifoidă cu 4, rubeola cu 3, scarlatina cu 3, meningita cu 1, bólele de piept şi de stomach cu 48 victime. De alte bóle aŭ murit 49.

Consiliul de administraţie al caseĭ şcólelor s'a întrunit alaltaierĭ la ministerul instrucţiuneĭ şi a lucrat împreună cu d. ministru Sturza la aducerea la îndeplinire a dorinţeĭ maĭ multor donatorĭ.

Bătaie.—Deunăzĭ séra locuitorul Costache Gheorghe a fost bătut de Niţă Mihalache cu slugile sale în prăvălia d-luĭ [illegible] Cercel, notabil al mahalaleĭ de pe strada Delea Nouă.

O femee care naşte pe stradă.—Femeea [illegible] din strada Rotarĭ, şi [illegible]ţie, mergând alaltă-ierĭ pe [illegible] rĕŭ şi maĭ înainte d'a ajunge [illegible] a născut un copil. Atât mama cât şi copilul sunt bine.

Un om cu chef.—Pasu Gheorghe este omul cel maĭ de trébă când e treaz, dar cum bea ceva se turbură gróznic. Ast-fel ierĭ după ce bĕu câte-va ocale 'şĭ pierdu modestia şi începu să chiue, să strige şi să se certe. La urmă s'apucă şi de bătaie. Cârciumarul Barbu Zamfirescu, temător cum este, 'l ademeni c'o vorbă şi scoţându'l pe trotuar 'ĭ închise uşa. Beţivul începu să 'ĭ spargă atuncĭ geamurile şi sticlele. Scandalul a fost mare. Pasu a fost dus la secţie să se odihnéscă după atâta muncă.

Noutăţi Telegrafice

Viena 6 Octombre.

O scrisóre datată din Petersburg şi adresată „Corespondenţeĭ politice" desvoltă ideia că Rusia n'are de gând să ocu-

---

Foiţa „Universuluĭ" 9

Ciocoiĭ Vechĭ şi Nuoĭ

Roman original

DE

NICOLAE M. FILIMON

PARTEA I

De la 1814 până la 1830.

IV

Kera Duduca

Viaţa cea plină de răsfăţărĭ părinteştĭ ce petrecuse din primiĭ anĭ aĭ copilărieĭ sale şi lipsa de educaţie, făcuse să se desvăléscă într'ênsa o mulţime de dorinţe nepotrivite cu posiţiunea eĭ socială. Iubea luxul cu deosebire; îĭ plăcea fórte mult viaţa sgomotósă; în fine tótă fericirea eĭ sta în împlinirea fără întârziere a celor maĭ miciĭ şi maĭ extravagante capriciĭ.

Ajungênd în flórea juneţeĭ, ea devenise un magnet care atragea spre sine tóte privirile şi tóte dorinţele tinerilor din Bucureştĭ. Nu era séră lăsată de Dumnezeŭ, în care să nu să cânte sub ferestrele eĭ cele maĭ plăcute serenade. Poeţiĭ secase nesfîrşitele comorĭ ale închipuireĭ lor fără ca odele, elegiile şi *acrostichidele* lor, să găsescă în inima vanitóseĭ femeĭ alt ceva de cât o stâncă de granit de care se sfărămaŭ poeticile lor silinţe fără să producă cel maĭ mic efect.

Un singur june isbuti să înmóie inima eĭ de pétră; dar nu cu *stihurĭ* nicĭ cu cântărĭ, ci numaĭ petru că era fiul Domnitoruluĭ de pe atuncĭ. Acest noŭ Paris 1) care a făcut pe maĭ multe Elene din Bucureştĭ să'şĭ lase pe Menelaiĭ lor cu buzele îmflate, în dată ce vĕzu din întîmplare pe juna grécă, îĭ aruncă o domnéscă privire de basilisc care o făcu să cază ameţită la piciórele sale. Amorul acesta nu avu de cât durata unuĭ vis frumos dar efemer, căcĭ Beĭzadeaoa după ce'şĭ îndestulă capriciul sĕŭ de un moment, părăsi pe juna fanariotă, lăsându'ĭ chinurile unuĭ prim amor ce o amăgise şi dorul nestins al viselor de aur ce o desmierdase în trecut.

Iată starea morală în care se afla Duduca în séra aceia când o vĕzu pentru prima óră Postelnicul şi se înebuni de dênsa.

Amorul cel înfocat al Postelniculuĭ, posiţiunea strălucită ce avea el la Curte şi cheltuielile cele marĭ ce făcea pentru împlinirea dorinţelor aceşteĭ vanitóse femeĭ, fură de ajuns ca să o facă să uite pe Beĭzadea.

Ea trăia acum o viaţă fórte dulce şi plăcută. Diamantele şi rubinele, stofele de mătase ţesute cu aur, şalurile de Persia, slugile, trăsurile, armăsariĭ şi orĭ-ce póte dori o femeiă, ea le avea tóte pe dată ce'şĭ arăta dorinţa.

In primele lunĭ ale aceşteĭ legăturĭ, sufletul Duducăĭ nu fu turburat de nicĭ o pasiune contrariă amantuluĭ sĕŭ; dar acésta nu ţinu mult timp. Inima femeĭ chiar de se póte ameţi une orĭ de ambiţióse aspiraţiunĭ la mărire, la bogăţiă şi la alte vanităţĭ atât de plăcute sexuluĭ femeesc, dar însă ea să deşteptă apoĭ cu pasiunĭ maĭ tarĭ, maĭ ne'nfrânate. Ast-fel se întêmplă şi cu frumósa nóstră eroină.

Natura a făcut din inima femeĭ o carte scrisă cu litere cabalistice, pe care înamoraţiĭ, în vanitatea şi egoismul lor, cred că o citesc şi o înţeleg; în realitate însă sunt fórte puţinĭ aceia carĭ pot zice cu drept cuvênt că aŭ descifrat acele ieroglife de la care atârnă maĭ adesea fericirea şi nenorocirea ómenilor, şi aceştĭ favoriţĭ aĭ sórteĭ nu sunt tot-d'auna ceĭ nobilĭ şi avuţĭ, nicĭ ceĭ frumoşĭ saŭ cu spirit, ci une orĭ cu totul din contră; căcĭ amorul este o fiinţă curiósă. S'a zis că e orb; se póte. Dar şi dacă vede, trebuiă să mărturisim că fórte mult îĭ place lucrurile bizare.

Postelnicul Andronache credea că discifrase logogrifful din inima greceĭ, dară să amăgea, sĕrmanul; căcĭ meritul acesta era pentru moment reservat unuĭ june obscur, ce abia pusese piciorul pe prima tréptă a ierarhieĭ boiereştĭ.

Locuinţa în care fanariotul pusese pe amanta sa, era situată în strada Caliţiĭ, care pe timpiĭ aceia devenise foburgul favorit al nobleţeĭ şi al amploiaţilor de tóte gradele.

Juna grécă simţia o plăcere din cele

1) Intre cuceririle amoróse ale acestuĭ frumos Beĭzadea, dăm aci una care a făcut mare sgomot în societate. Acest june se înamorase cu o cocónă de cele marĭ, şi orbit de acéstă pasiune se ducea maĭ în tóte zilele şi încă de câte două orĭ pe zi de o vizita. Soţul aceleĭ cocóne ne maĭ putând suferi desonórea, luă decisiunea extremă de a omorĭ pe infamul amăgitor al consórteĭ sale. Ast-fel dar după ce luă tóte precauţiunile necesare, se ascunsese într'una din odăile caselor sale, şi îl surprinse. Beĭzadeaoa uitând tot prestigiul puteriĭ sale, sări pe feréstră şi numaĭ ast-fel se putu apăra de lovitura a două glónţe îndreptate asupră'ĭ. Principele Caragea află despre acéstă întâmplare dar nu luă nicĭ o mĕsură în contra cutezătoruluĭ carele după ce goni pe femeea ce'l desonorase plecă la moşiă şi pus în fruntea uneĭ legiunĭ de arnăuţĭ armaţĭ, aştepta cu nepăsare resbunarea Domnuluĭ Caragea.

Există şi o baladă în care se explică fórte bine acest eveniment; dar espresiunile obscene ce se coprind într'ênsa ne opresc de a o publica.

pe Bulgaria, afară numaĭ dacă va fi sub impersiunea unor evenimente cu totul neprevĕzute.

Rusia va aştepta schimbarea opiniunii în Bulgaria. Ea va fi atunci în stare să 'şĭ recâştige terenul perdut pentru un moment; dar speră că prin atitudinea sa corectă şi pacinică, va împedica Europa de a se pune maĭ presus de declaraţiunile guvernuluĭ rusesc, sancţionând actuala stare de lucruri, cu tótă opunerea cabinetuluĭ din Petersburg.

Rusciuk, 5 Octombre.

Generalul Kaulbars şi-a modificat itinerariul, nu se va maĭ duce la Târnova, ci la Sofia prin Lom-Palanca. Plecarea e fixată pentru Miercurĭ. El va fi decĭ Joia viitóre la Sofia.

Sofia, 5 Octombrie.

A apărut la Sofia un noŭ ziar bulgar, redactat în limba franceză, „Liberté.“ Primul sĕŭ articol tratéză despre cestia legalităţeĭ alegerilor pentru marea Adunare; el conchide că datoria guvernuluĭ este de a convoca adunarea pentru a alege cât se póte maĭ curênd pe prinţ, căcĭ a devia din acéstă linie de conduită este a trăda interesele ţĕreĭ.

Paris, 5 Octombrie.

Un vot al cameriĭ asupra uneĭ chestiunĭ secundare a ocasionat demisiunea d-luĭ Sarrien, ministru de interne, dar acest vot resultând dintr'o neînţelegere, un arangiament e probabil. Se speră asemenea că d. Sadi Carnot, ministru de finanţe să-şĭ retragă demisiunea.

Curierul judiciar

Un călugăr falsificator de banĭ. — Curtea cu juraţĭ din jud. Roman a judecat Mercurĭ şi Joĭ un interesant proces.

Călugărul Calistru Bordea este dat în judecată că a falşificat monede de argint şi bilete de bancă; împreună cu dênsul sunt puşĭ în acuzaţiune alţĭ 12 din jud. Roman, Vasluĭ şi Neamţu, pentru că cu ştiinţă aŭ pus în circulaţie asemenea monede şi bilete falşe. Afacerea acésta făcuse mult sgomot, de aceea un numeros public a asistat la judecată.

Ministerul public represintat prin d-l Procuror Aronovicĭ 'şĭ-a dat tóte silinţele pentru a stabili faptul, cu tóte acestea împrejurările fiind de natură fórte complicate, juriul a dat un verdict de achitare pentru toţĭ inculpaţiĭ care afară de Calistru Bordea arestat de curênd, ceĭ-l'alţĭ toţĭ făcuse o preventiune de aprópe un an. Verdictul juraţilor a fost bine primit de public căcĭ fie-care compătimea de aceĭ nenorociţĭ care dintr'o împrejurare saŭ alta avusese câte o monedă saŭ bilet falş.

Maĭ curios lucru, adaogă acelaşĭ ziar resultă din acéstă afacere, că pe când inculpaţiĭ sunt achitaţĭ şi liberaţĭ, 4 marturĭ invocaţĭ de unul din inculpaţĭ anume Vasile Roman, staŭ în arest condamnaţĭ cu o zi maĭ înainte de către tribunal la un an închisóre şi treĭ anĭ de interdicţiune pentru mărturie mincinósă.

ACTE OFICIALE

D. V. Murgulescu, actual administrator la plasa Măcin din judeţul Tulcea, este transferat în aceeaşĭ calitate le plasa Sulina din acelaşĭ judeţ în locul d-luĭ Al. Moruzi.

* „Monitorul oficial“ de ierĭ publică regulamentul pentru serviciul sanitar de oraşe.

D'ale Armateĭ

S'a înaintat la gradul de administrator principal; Celărénu Constantin, căpitan de la 6 Iulie 1872, şi trecut administrator clasa I la 1 Iulie 1883, de la atelierul militar de confecţie în funcţiunea de şef de biroŭ clasa I, rĕmase vacantă în administraţia centrală a resbeluluĭ.

Adjunctul clasa I Ştefănescu Alexandru, din admnistraţia centrală a resbeluluĭ, s'a numit, la comandamentul corpuluĭ II de armată.

S'a aprobat prelungirea încă cu un an în ţară, pentru interese particulare a congediuluĭ căpitanuluĭ în disponibilitate Căpitanovicĭ Mihail, din arma infanterieĭ.

Către comercianţi

„Universul“ de duminica viitóre apărênd în 8 pagine adică dublu, şi cu o splendidă ilustraţie, tiragiul acestuĭ numĕr va fi aprópe îndouit de mare; de aceea atragem atenţia comercianţilor asupra avantagelor pe care le-ar avea publicându şĭ anunciurile în acest numĕr escepţional.

Ştiri prin poştă

Ni se scrie din Roma că un popă tînĕr ducêndu-se la un sat ca să se caute de pept, s'a înamorat de o fată, pe care a şi câştigat'o pentru sine, dar fata simţind remuşcărĭ a voit să fugă în lume, atuncĭ popa a sărit la ea cu un briciŭ şi'ĭ a tăiat gâtul.

***

Ni se scrie din Sofia că ierĭ s'a [illegible] oficial convocarea Sobranie[illegible] tru 27 Octombre.

Deputaţiunĭ de ale zankoviştilor aŭ presentat proteste contra alegerilor.

Se asigură, că în câte-va zile consulul rus va pleca, lăsând pe cancelarul consulatuluĭ să gereze afacerile. Alte consecinţe nu se aştéptă.

***

După cea din urmă statistică, făcută la Paris, numĕrul femeilor din Europa este maĭ mare de cât acela al bărbaţilor cu 4,579,000.

Consiliŭ practic

Ether.—Ca anestesic este maĭ puţin pericolos de cât cloroformul.

El se întrebuinţéză în diferitele casurĭ de leşinurĭ, apropiându-l de nasul suferindului, saŭ pentru a preveni aceste leşinurĭ la femeĭ în diferite bóle acompaniate cu slăbiciunĭ; orĭ, în fine, în durerĭ saŭ crampe ale stomaculuĭ, etc., etc., (10-20 picăturĭ pe zachar saŭ într'o lingură cu apă; orĭ 2 3 linguri sirop de ether). Dacă în timp de o lună saŭ douĕ vom turna câte-va picăturĭ în ureche, el póte să uşureze în mod minunat surditatea.

Ilustraţia nóstră

Generalul Werder, noul guvernator al Berlinuluĭ, este unul dintre ceĭ maĭ eminenţĭ generalĭ prusianĭ. El a fost 17 anĭ ataşat militar la ambasada germană din Petersburg şi era nelipsit de lângă răposatul ţar Alexandru II pe care îl însoţea în tóte călătoriile prin imperiŭ. Alexandru III încă 'l avea de bine precum şi actuala împĕrătésa. Chiemarea luĭ Werder la Berlin esecită fel de fel de comentariĭ în circurile politice.

Starea civilă

Mişcarea populaţieĭ capitaleĭ pe ziua de 7 Octombre

Căsătoriĭ 1 adică: Abraham Şapira cu d-ra Aneta Braunştein.

Născuţĭ 22.

Morţĭ 19 adică; Mariţa Dumitrescu, 30 anĭ.—Elvira C. Grecescu, 8 lunĭ.—Neagu Ión, 48 anĭ.—Ión Ionescu, 33 anĭ.—Gabor Moritz Ianoş, 5 anĭ.—Clara Moritz Ianoş, 7 săptămânĭ.—Iordan Stoian, 22 anĭ.—Răducanu Dumitru Constantinescu, 2 săptămânĭ.—Maria Alexandru Gheorghe, 11 anĭ.—Leana Gheorghe Stan, 7 ore.—Velica Dima Gheorghe, 34 anĭ.—Procop. Cerni, 33 anĭ.—Maria Zoe Mateĭ, 3½ anĭ.—Constantin Ióna, 3 lunĭ.—Simon Pariser, 6 zile.—Ilarian Ştefan Grigore, 2 anĭ.—Erhard Carol Coşca 2 anĭ şi 5 lunĭ.—Susana Apostol Dumitru, 7 anĭ.—Anica Georgescu, 60 anĭ.

De tóte şi de pretutindenĭ

Treĭ copiĭ arşĭ.—O mare nenorocire s'a întâmplat la Merenĭ în Ungaria. Un locuitor d'acolo avea treĭ copiĭ, de 3, 4 anĭ. El 'ĭ încuiă deunăzĭ singurĭ în [illegible] şi se duse cu femeea la câ[illegible] Co[illegible]iind că în pod sunt mere [illegible]ră scară şi făcură acolo foc ca[illegible]le [illegible]. In douĕ minute tótă casa a fost în flacărĭ. Câte treĭ copiiĭ arseră şi când veniră locuitoriĭ le găsiră corpurile carbonisate.

—⅄—

Un bine făcător al omenireĭ.—Succi a plecat din Milan la Roma şi aci a spus tuturor ziariştilor marile speranţe d'a face avere.

— La Paris, a zis dênsul, mi s'a garantat un câştig net de 100,000 francĭ.

— La Milan cât aĭ câştigat?

— 6000 leĭ, nimenĭ nu e profet în patria sa.

— Şi de la Paris unde veĭ merge?

— Mĕ voiŭ duce în America, unde mi s'aŭ făcut o mulţime de propunerĭ dintre carĭ nu 'mĭ remâne de cât s'aleg.

Când voiŭ avea câte va milióne voiŭ fonda un mare institut internaţional pentru ajutóre. Cred că lichidul meŭ póte să combată orĭ-ce bólă, căcĭ rĕul nu resistă uneĭ lungĭ abstinenţe, corpul omuluĭ se curăţă prin nemâncare.

—⅄—

Un cas de nebunie furiósă.—Acum câte-va zile un negustor bogat din Caucas sosea la Paris ca să facă cumpĕrărĭ şi trase la un mare otel de pe bulevardul Montmartre. Nóptea se auzi în camera luĭ un sgomot grozav, care puse în picióre toţĭ pasagerii şi ómenĭĭ oteluluĭ.

Directorul alergă la uşă şi bătu spre a 'ĭ se deschide, însă negustorul în loc să rĕspundă strică mobilele, geamurile şi oglinzile ţipând cât 'ĭ lua gura.

Se chemă pe dată un comisar de poliţie care strică uşa dar numaĭ de cât fu apucat de nebun care 'l strîngea de gât. Fără ajutorul asistenţilor comisarul era să fie mort. Negustorul a fost legat şi s'a constatat în urmă că era atins de nebunie furiósă. El a fost dus la deposit şi s'a înştiinţat familia prin telegraf despre întêmplare.

Noutăţĭ Hazliĭ

O damă fiind a merge la preumblare, servitorul ĭĭ ceru cheia de la dulapul cu mâncare.

— Lasă, nu maĭ mânca acum, ĭĭ zise dama, că peste jumĕtate cés tot o să trebuiască să mănâncĭ.

Apoĭ ceru ghetele să se încalţe.

Servitorul i-le aduse murdare cum fusese în ajun.

— Blestematule, ce nu mi-aĭ curăţat ghetele.

— Cucónă, tot o să trebuiască să le murdărescĭ, le-oĭ curăţi o dată.

***

Servitórea unuĭ boer se certa la sfârşitul luneĭ cu băcanul, pentru preţul a nisce brânză.

— Jupânésă, 5 leĭ am vorbit ocaua, n'avea grijă că nu te încarc.

— Nu se póte, domnule, 5 leĭ am scris'o eŭ pe listă; dacă era să ne învoim cu 5 leĭ eŭ o scriam 6 leĭ.

Ultime Sciri

Bucureştĭ, 8 Octombre.

La începutul luneĭ viitóre va fi între Azuga şi Predeal o mare vênătóre regală.

*

Se zice că director al şcóleĭ normale din Galaţĭ se va numi d. Virgiliŭ Arion, actualmente profesor de pedagogie la şcóla normală Carol I din capitală.

*

Sfinţirea monăstireĭ Curtea de Argeş se va face Duminică. Regele şi Regina vor pleca din Sinaia Sâmbătă şi la întórcerea lor de la Curtea de Argeş se vor opri în capitală douĕ zile.

*

Alaltăieri un comerciant anume Iosef preumblându-se la şosea a căzut d'o dată leşinat. A fost dus la spitalul Filantropia unde 'ĭ s'aŭ dat îndată ajutóre.

*

Tóte înaintările în armată aŭ fost amânate a se face la 28 Noembre aniversarea luăreĭ Plevneĭ.

*

Procesul d-luĭ Varlam pentru bătaia ce ar fi suferit, s'a amânat pentru 20 Noembrie.

*

A sosit în capitala d. general Pilat.

*

A plecat din capitală d. general Fălcoianu la Galaţĭ.

Ultima óră

Rusciuc, 7 Octombre.

Pericolul uneĭ ocupaţiunĭ ruseşti nu e înlăturat dar, înainte de a usa de acest mijloc extrem, Rusia pare că voieşte să rĕmână de o cam dată în expectativă. In orĭ ce cas este sigur că ea nu va primi nicĭ un teren de conciliaţiune din partea ministeruluĭ actual. De aceea generalul Kaulbars ar fi puţin dispus a se întórce la Sofia, dar cu tóte astea cabinetul din St.-Petersburg e convins că presenţa generaluluĭ e necesară. Cu tóte acestea nicĭ un agent rus nu se va duce la Tîrnova.

Cea d'întâiŭ condiţiune cerută de Rusia pentru o apropiere între dênsa şi Bulgaria ar fi înlocuirea ministeruluĭ actual într'un minister care i s'ar părea dispus a lucra fără şovăire după vederile Rusieĭ.

Primul act al acestuĭ guvern va trebui să fie negreşit anularea ultimelor alegerĭ şi o nouă convocare pentru alegerea prinţuluĭ, dar la epoca în care Europa ar fi de acord asupra numeluĭ candidatuluĭ.

In privinţa puneriĭ în libertate a ofiţerilor, opinia rusească este că nu există nicĭ o raţiune pentru a'ĭ urmări, pentru că s'a declarat de către d. Stambulof la Târnova amnistia pentru complicitate în lovitura de stat de la 24 August şi că actele d-luĭ Stambuloff aŭ fost ratificate la Lemberg de prinţul Alexandru.

Se zice că Austria a declarat guvernuluĭ bulgar că nu va sprijini de loc vre-o propunere privitóre la întórcerea prinţuluĭ Alexandru.

Villefranche, 7 Octombre.

Timpul urât a întârziat plecarea regeluĭ şi regineĭ Grecieĭ, carĭ vor pleca astăzĭ, dacă timpul va permite.

La administraţia „Universuluĭ“ se cere treĭ băieţĭ, a 50 leĭ lunar fie-care, spre a culege anunciurĭ pentru pagina IV a ziaruluĭ. Afară de plata de maĭ sus vor avea şi un rabat asupra anunciurilor ce vor aduce.

maĭ marĭ a privi dupe feréstră pe toţĭ trecătoriĭ, de la „veliţiĭ boieriĭ“ cu bărbile albe şi cu căciulĭ de samur; până la „Calemgiĭ şi Iamacii“ ceĭ cu işlice în patru colţurĭ şi raşĭ pe cap chinezeşte.

Un june din aceştia, care sub costumul sĕŭ ridicol, ascundea o figură cât se póte de plăcută, vĕzu pe gréca nóstră şi se înamorá de dânsa.

„Tênărul calemgiŭ“ începu să trécă nóptea, pe la ferestrele femei ce'l încântase, şi să'ĭ facă serenade, acompaniate de oftărĭ amoróse, care eraŭ în stare să topéscă de compătimire inima chiar a statuelor de marmură.

Juna gréca nu lăsă pe calemgiŭ să ofteze mult timp; ci se învoi cu plăcere a'ĭ da gratis fericirea ce o vindea fórte scump Postelniculuĭ.

Trebuiă să adăogăm însă că calemgiu, era fórte înfocat şi nesocotit în amorul sĕŭ. Aceste douĕ cualităţĭ, funeste amorurilor clandestine, făcură pe înamoraţĭ să cânte, să jóce şi să se expună în tot chipul, fără de a să gândi că pot fi observaţĭ. Cu tóte acestea eĭ se înşelaŭ; sgomotul serenadelor şi sĕrbătorilor deşteptă atenţiunea vecinilor şi vestea merse până la Postelnicul. Inima acestuia se aprinse de gelozie şi vĕzênd că acea pasiune culpabilă, în loc de a se înfrâna, creştea mereŭ, el veni într'o sĕră furios şi, intrând în camera amanteĭ sale, şezu pe divan, fără macar să o salute.

Gréca pricepu fórte bine de unde vine agitaţiunea şi neobicinuita purtare a amantuluĭ eĭ; dar voind a se încredinţa şi maĭ bine, se prefăcu că n'a observat nimic şi luând un aer nevinovat şi plin de graţiă, îl strînse de braţe, şi îl sărută pe frunte.

Acest fals sărutat iritá şi maĭ mult pe amantul amăgit; el o respinse din braţele sale cu furiă; ea se prefăcu că plânge dar vĕzênd că nicĭ prin mijlocul acesta nu póte face pe amantul eĭ a se explica, căzu în genunchĭ dinaintea luĭ şi cu ochiĭ înmuiaţĭ în lacrimĭ mincinóse, ĭĭ zise:

—„Ce aĭ, Cocóne Andronache, de eştĭ atât de supĕrat pe mine? Spune ce'ţĭ am greşit?“

— „Mĕ întrebĭ, nemulţumitóre-o, ce mĭ-aĭ greşit?... Şi ce greşélă maĭ mare puteaĭ face de cât aceia de a mĕ necinsti pe mine Postelnicul Andronache Tusluc, favoritul luĭ Vodă, pentru un calic de „calemgiŭ? pe mine, care te-am scos din trenţe şi te-am făcut cocónă mare?...“

—„Eŭ te-am necinstit!... 'ţĭ am călcat cinstea?“

—„Da!... m'aĭ necinstit, tótă lumea ştie acea mîşgavă faptă.“

(Va urma).

CASA DE SCHIMB
TOMA ȚACIU
No. 4. Strada Lipscani, No. 4.
In noul Palat Dacia-România
Pe ḑiua de 4 Octombre 1886.

	Cumpăr.		Vêndute	
5% Rentă Amortisabile .	96	—	96	3/4
5% Rentă Rom.perpetuă.	90	—	91	1/2
6% Obligaţiĭ de Stat . .	87	1/2	88	—
6% „ C. F. R. R.	—	—	—	—
5% „ Municipale .	75	—	75	1/2
10 fr. „ Caseĭ p. 300 l.	212	—	218	—
5% Scr. funciare Rurale.	86	3/4	87	1/2
7% „ „ „ .	103	1/4	103	3/4
6% „ „ Urbane.	82	3/4	83	1/4
6% „ „ „ .	92	—	93	—
7% „ „ „ .	100	1/2	101	—
Im. cu prime Buc.20l. buc.	30	—	35	—
Acţ.Bănc.Naţ.a Rom.500l.	—	—	—	—
„ Soc.Cr.Mob.Rom.500l.	—	—	—	—
„ „ Rom. de Cons. 500l.	—	—	—	—
„ „ de Asig. D. R.200 l.	—	—	—	—
„ „ „ Naţionale 200 l.	—	—	—	—
5% Municipale nuoĭ. . .	—	—	—	—
Acţ. Banca Prevederea .	—	—	—	—
DIVERSE				
Aur contra Argint. . . .	15	1/2	16	—
„ „ Bilete bancă.	—	—	—	—
Floriniĭ Wal. Austr. . . .	201	1/2	203	1/2
Mărcĭ germane.	123	—	125	—
Bancnote francese	96	1/2	100	1/2
Ruble de hârtie	240	—	250	—

Pomadă Italiană

nfailibilă pentru a face să reiasă pěru pe capul cel maĭ complectamente pleşuv, în timp de 50 ḑile, pênă la etatea de 50 anĭ, dacă rădăcina pěruluĭ nu este cu totul stârpită. Acéstă pomadă opresce căderea pěruluĭ, orĭ-care ar fi causa ce a produs'o.

Pomada Italiană 'mĭ-a redat din pěrul capuluĭ şi sprîncenele la vêrsta de 56 anĭ. Vě rog, bine-boiţĭ, a'mĭ maĭ trimete patru borcane şi primiţĭ banĭ în sumă de leĭ 18 (adică leĭ opt-spre-zece) prin mandat postal.—Cu stimă *Const. Pisca*, Craiova.

Pomada Italiană 'mĭ redă viaţa pěruluĭ; avețĭ buna-voinţă a 'mĭ maĭ trimete două flacóne. Nu pot îndestul a vě mulţumi. *Niculescu*, Babadag.

Preţul unuĭ borcan leĭ 4.50.

Adevěrata pomadă, de curând perfecţionată, se află spre vênzare numaĭ la Adm. ziaruluĭ „Universul" Str. Brezoianu No. 19, Bucureşti.

Acéstă pomadă pórtă etichetă négră aurită.

Minune! Minune! Minune

Multe fură până aḑĭ lichidile şi prafurile inventate cu scopul de a omorî pă dachiĭ de lemn (plosniţe), puricĭ şi alte insecte, dar între tóte nu fu niciĭ una care să ucidă cu totul aceste nesufe-rite insecte. Cu noul şi infailibilul praf ce noĭ presentăm publiculuĭ, tóte insectele ca păduchi de lemn, pureci, muscele şi altele, mor la cea d'întâĭ întrebuinţare. Acest praf curăţă asemenea capul de păduchĭ şi apără animalele domestice şi plantele, atât de insectele ce le supără cât şi de bólele ce ele produc. Efect garantat flac. mare leĭ 1.20.

BRIDAL BOUQUET BLOOM

pentru înfrumuseţarea peliţeĭ

frumuseţea şi juneţea eternă

Acéstă preparaţie e alésă, dă imediat chiar la prima întrebuinţare o moliciune delicată, o albéţă de marmură, înfăţişarea şi parfumul crinuluĭ şi al reseĭ, figureĭ, braţelor, gîtuluĭ şi mâinelor; înlătură petele de roşéţă şi de sóre, şi tóte nefrumuseţele peliţeĭ, redă feţeĭ brune, arse de sóre, culórea primitivă. Miracol de frumuseţe, peliţă în cântătóre, isvor de juneţe.

Flaconul Leĭ 5.

Se vinde numaĭ la Administraţia ḑiaruluĭ „Universul" strada Brezoianu, No. 19, în dosul Teatruluĭ Naţional, Bucurescĭ.

1,000 LEI

Se dăruesce 1000 leĭ celuĭ ce va arăta că esistă tincturĭ superióre celor inventate de O. Ciani. Apă englesă fină pentru a văpsi la moment în negru saŭ castaniŭ, barba, pěrul, a'l face să crescă şi a'l împedica căderea.

Preţul uneĭ cutiĭ leĭ 7.

Apă aurie pentru a da pěruluĭ la moment o culóre blondă aurie şi castanie. Leĭ 6.

Se vinde numaĭ la Administraţia ḑiaruluĭ „Universul" strada Brezoianu, No. 19, în dosul Teatruluĭ Naţional, Bucurescĭ.

20 MEDALII
APA DE GENOVA PENTRU TOALETĂ ŞI BĂĬ

preparată de S. Frecceri, parfumor al M. S. Regeluĭ Italieĭ

Acéstă apă pe lângă că are cel maĭ graţios şi cel maĭ suav parfum pentru batistă, întrebuinţată în zilnice spălărĭ, risipesce iritările şi înťăresce vederea, face să dispară petele de pe [illegible] carnurile. Luată pentu gură, [illegible] miroasă urît, curăţă din[illegible] gingiile, şi pentru baĭ, o [illegible] ţntăresce corpul, face să [illegible] şi ariditatea peleĭ, mâncări[illegible], distruge orĭ-ce urită ardo[illegible] şi procură o stare de bine neexprimabilă. Flaconul mic leĭ [illegible] dublu 2.50.

MULT CUNOSCUTA
Casă de schimb
Adolf Hilberger

Se află de acum în *Str. Smârdan, 6.*

Face cunoscut că afară de transacţiunile obicĭnuite, se maĭ ocupă cu cumpărărĭ, schimb şi vênzărĭ de orĭ-ce obiecte de *Bijuterie*, uzate, precum: *Aur, Argint* şi *Pietre pre-ţióse* etc. 30 m-v-d-6.

N. BRAUNSTEIN

50.— Calea Victorieĭ — 50.

(vi-à-vis de Pasagiul Român.)

Mare asortiment de césórnice de aur, argint şi nikel cât şi deşteptătórĭ din tóte felurile; cele maĭ alese bijuteriĭ cu preciurile reduse. Primeşte orĭ-ce comandă în acéstă branşă. 24 m-s-5

De închiriat 4 camere, 2 bucătăriĭ, 2 magaziĭ, o grădină cu 150 pomĭ roditorĭ cu pómele cele maĭ alese, 3 bolţĭ de viţă în faţa caseĭ. Se póte închiria şi în parte.

Doritoriĭ se vor adresa în strada Tómneĭ No. 41. *Doctoru Radovicĭ.* 20—11

Vase de vin de la 40—80 vedre, lemn stejar, sănătóse, se află DE VĚNZARE la fabrica de Parchete, strada Berzi No. 69.

DE VÂNZARE

Vinurĭ vechĭ albe şi negre NUMAI 5 LEI VADRA. Doritoriĭ pentru orĭ-ce cantitate să se adreseze Calea Moşilor 132.

I. Cheruvim.

5 5.

A sosit din străinătate
Celebra ghicitóre
LAURETA

care voiagiând în cele maĭ însemnate oraşe Europene a obţinut succese admirabile. Ghiceşte cu precisiune *Trecutul, Presentul* şi *Viitorul.* Strada Tómneĭ No. 9. De la 8—12 a. m. şi de la 2—8 séra.

Vizita 1 franc.

6—4.

Un câştig de 100,000 francĭ

La ultimatul tiragiŭ al obligaţiunelor *Imprumutul Austricĭ 1854* primul lot de 40,000 florinĭ după convenţiune făcând aprópe 100,000 francĭ a fost câştigat de *Bomart Pierret*, architect la Soissons (Francia), vechiŭ client şi abonat al **Monitoruluĭ de la Chance Universelle** din Vienna.

MERSUL TRENURILOR
PLECAREA DIN BUCUREŞTI

Linia Vêrciorova

Trenul fulger: 4.05 p. m. — Trenul d persóne 8.00 dim. — Trenul accelerat: 8.00 p. m.

Linia Roman

Trenurĭ accelerate: 4.40 p. m. şi 11.00 p. m.— Trenurĭ de persóne: 7.30 dim. şi 8.40 dim.—Trenul de plăcere: pentru Sinaia 6.30 dim. (numaĭ duminica).

Linia Giurgiu (Gara de Nord)

Trenurĭ de persóne: 6.40 dim. şi 5.30 p. m.

SOSIREA LA BUCUREŞTI

Linia Vêrciorova

Trenul Fulger: 2.35 nóptea.—Trenul accelerat 9.10 dim.—Tren de persóne: 8.30 séra.

Linia Roman

Tren accelerat: 5.00 dim.—Tren de persóne: 5.15 p. m. — Trenurĭ mixte: 9.35 séra., 11.45 şi 11.50 séra.

Linia Giurgiŭ

Trenul Fulger: 3.25 p. m.—Trenurĭ de persóne 12.25 amiazĭ 1şi0.42 séra.

Apa Frecceri premiată cu maĭ multe medaliĭ la exposiţiunĭ naţionale şi internaţionale, are proprietatea, probată premiĭ şi miĭ de certificate, d'a face să înceteze imediat căderea pěruluĭ, de a'l face să crescă dând putere rădăcineĭ şi făcênd să dispară mătréţa. Are incontestabila proprietate de a mânţine colórea primitivă a pěruluĭ. Apa Frecceri este în fine cel maĭ bun cosmetic, ce se oferă publiculuĭ pentru nutrirea păruluĭ, pe care îl face flexibil şi lucitor. Flaconul leĭ 2,50

Se vinde numaĭ la Administraţia ḑiaruluĭ „Universul" strada Brezoianu No. 19 în dosul Teatruluĭ Naţional Bucurescĭ.

Cererile din provincie se vor adresa la administraţia ziaruluĭ „Universul", Strada Brezoianu No. 19.

La Santinine Nouĕ şi importantă descoperire recomandată de tóte celebrităţile medicale.

Remediŭ infailibil contra tuturor afecţiunilor peleĭ.

Acest săpun are un miros din cele maĭ plăcute şi se întrebuinţéză ca şi săpunul ordinar, dar nu trebue să ne spălăm de cât cu apă săpunată. Nu trebue să se întrebuinţeze oţeturĭ de toaletă [illegible] acelaş timp şi pe urmă.

Intrebuinţarea constantă a acestuĭ săpun împedică infailibil încreţiturile premature ale feţeĭ.

Model mic, parfum simplu Buc. banĭ 60.
„ mijlociŭ „ dublu „ leĭ 1.20.
„ mare „ extra fin „ „ 1.80.

Se vinde numaĭ la Administraţia ḑiaruluĭ „Universul," Strada Brezoianu No. 19 în dosul Teatruluĭ Naţional Bucurescĭ.

Pudra Minunata Recomandăm fórte mult cititórelor nóstre acéstă nouă pudră, atât pentru eftinătatea eĭ cât şi pentru calităţile sale eminaminte igienice. Ea este invisibilă şi de o fineţă fără sémăn şi posedă unul din cele maĭ plăcute mirosurĭ, adică al trandafiruluĭ. Intrebuinţând acéstă pudră, pielea devine ca prin farmec de o albéţă de marmură şi preservă încreţiturile dând peleĭ o frumuseţe constantă. Tóte acele dómne care doresc a 'şĭ păstra sănătatea şi frumuseţea să cumpere **pudra** minunată. O cutie pudră albă saŭ rosă leĭ 1.40.

Se vinde numaĭ la administraţia „Universuluĭ" str. Brezoianu No, 19, în dosul Teatruluĭ Naţional, Bucurescĭ.

Extract de odóre pentru batiste.

Asortiment variat sticle fórte elegante. Ess bouquet, Eliotrop, Frangipani, Fîn próspăt, Hig-Life, Jockey-club, Mareşal, Mosc, Excelsior, Opoponax, Paciuli, Regina Mar,gareta, Rosa, Siringa, Violete de Parma Sărut furat, Bouquet des Dames, etc.

De la 50 banĭ la 4 leĭ sticla.

N.B. Cu preţul de 50 banĭ avem numaĭ parfumul mosc.

Recomandăm cu deosebire noul extract *Excelsior* care costă leĭ 3.50.

Se vinde numaĭ la Administraţia ḑiaruluĭ „Universul" strada Brezoianu No 19 în dosul Teatruluĭ Naţional, Bucurescĭ.

Săculeţe Velutine

Singurele spre a parfuma albiturile, având un miros fórte delicat care se păstréză mult timp.—Preţul 1 leŭ.

Editura Tipografieĭ „Universul" Luigi Cazzavillan. Strada Brezoianu No. 19.—Bucuresti

Girant: George Minculea

ANUL III.—No. 637. 5 Bani în Capitală—10 Bani în Provincie Sâmbătă, 11 (23) Octombre 1886

Dreptate pentru toți

ABONAMENTE
pentru tótă țara

Pe un an . . . . . leĭ 20
Pe șése lunĭ . . . . „ 10
Pe treĭ lunĭ . . . . „ 5

Apare în tóte zilele la 7 ore diminéța.

UNIVERSUL

FOAIE POLITICĂ ILUSTRATĂ

Toți pentru dreptate

Inserții și reclame 1 leŭ linia
Anunciurĭ pe pag. 4-a 40 banĭ linia
Scrisori nefrancate se refusă.
Articolele republicate nu se înnapoiază.

REDACȚIA ȘI ADMINISTRAȚIA
Str. Brezoianu No. 19, Bucuresc

Către comercianți

„Universul“ de duminica viitóre apărênd în 8 pagine adică dublu, și cu o splendidă ilustrație, tiragiul acestuĭ numĕr va fi aprópe îndouit de mare ; de aceea atragem atenția comercianților asupra avantagelor pe care le-ar avea publicându-și anunciurile în acest numĕr escepțional.

București 10 Octombre 1886.

Pro Domo

Ziarele aŭ datoria, pe care maĭ mult saŭ maĭ puțin și-o împlinesc, de a se ocupa de interesele generale, de a fi tribuna de pe care cererile și nevoile tuturor se pot maĭ ușor și maĭ răpede esprima.

Se zice că presa e a patra putere în stat. Acésta nu e așa, de și ar trebui să fie, ci presa e considerată la noĭ, din nenorocire pentru toțĭ, ca o a cincea rótă la car; căcĭ nu prea bagă'n sémă nicĭ guvernul, nicĭ reprezintația națională cele zise de dênsa. Dar, cu tóte aceste, când curentele cărora cele de maĭ multe orĭ presa le dă naștere în opinia publică devin puternice, siliți sunt ceĭ carĭ țin cârma statuluĭ nostru sĕ le asculte și sĕ li se supuie.

Orĭ-cum, nu va nega cine-va că folósele pe care ziarele le daŭ, luminând și povățuind—când nu și fac o specialitate din a întuneca și a falsifica adevĕrul—sunt marĭ; și iarăși numaĭ orbiĭ nu pot vedea că în folosul tuturor cetățenilor și a țĕreĭ întregĭ ar fi desvoltarea acestuĭ minunat mijloc de civilizare.

Din nenorocire, la noĭ, de și în mare parte prin presă s'aŭ rădicat la vrednicia de a guverna ceĭ carĭ aŭ în mână acum—ca și ierĭ—interesele statuluĭ, nimenĭ nu se ocupă de nevoile și greutățile cu care aŭ să lupte organele nóstre de publicitate, nicĭ nu caută a le înlătura și ușura.

Din acéstă cauză, multe ziare—saŭ din cauză că sunt din noŭ începute și n'aŭ putut încă prinde rădăcinĭ, orĭ din alte cauze—dispar saŭ duc o viață amară.

Un copil napolitan.

Ar trebui—și repetăm că acésta ar fi interesul intregiĭ națiunĭ—sĕ ia guvernul, saŭ maĭ mulți membri aĭ parlamentuluĭ în care sunt câți-va ziariști, inițiativa uneĭ ușurărĭ a sarcinelor care apasă asupra preseĭ.

Chiar acum în urmă, nu numaĭ pentru ziare, dar pentru orĭ-ce publicațiĭ, s'aŭ îngreuiat încă aceste sarcine. Una din cele maĭ năbușitóre din aceste îngreuiărĭ sunt fără îndoială taxele marĭ ce s'aŭ pus pe hârtia de tipar și pe cele trebuitóre tipografieĭ: acésta a pus încă o piedică tipăririĭ prea rarelor cărți care prin urmare și maĭ rarĭ vor deveni. Acésta a pus o nouă stavilă și aparițieĭ de ziare bune și ieftine.

Ziarele însele, nu și-ar putea convoca reprezintanțiĭ într'o adunare, care să formuleze păsurile întregiĭ prese și, redactând o petiție către guvern, să-ĭ propuie mijlócele pe care le-ar avea ca, fără vreun mare sacrificiŭ bănesc pentru stat, ba póte cu folóse, să îndrepteze aceste rele stricătóre tuturor ?

In numĕrul de mâine vom enumĕra câte-va din aceste rele, precum și mijlócele prin care ele s'ar putea îndrepta.

Desbaterea acésta interesézĕ pe tótă presa ;—de aceea ar fi de dorit ca o discuție seriósă să se încépă în chestia pe care o rădicăm.

Spice din țară

Omorît din bătae.—In ziua de 5 a curenteĭ, luându-se la cértă locuitorul Ilie Sculeac cu Petrache Ilașcu și Vas. Ilașcu, din suburbia Tatarași, orașul Iași, aceștĭ din urmă îl loviră pe cel d'întâĭ cu o măciucă în cap și pe corp așa încât după o suferință de o nópte espiră.

Parchetul, sezisat de afacere, a ordonat prinderea celor doĭ culpabilĭ.

Cinstitul negustor A. N. Eisen din Iași, care fugise c'o sumă considerabilă de banĭ, a fost declarat în stare de faliment.

Prădăciunĭ.—In nóptea de 21—22 Septembre espirat, de către necunoscuțĭ făcătorĭ de rele, s'a prădat casa locuitoruluĭ Vasile Moise, din comuna Pogonești, jud. Tutova, de maĭ multe obiecte, prin scóterea unuĭ fer de la feréstră. Asemenea prin îndoirea unuĭ fel de feréstră a fost prădat comerciantul Dumitru Stoica din aceiași comună.

Prima linie telefonică din Iași se va așeza zilele aceste între gară și casa d-luĭ Deloges, directorul de esplotare al căiĭ ferate Iași Itcani. Acestă linie va traversa stradele Cișmeaua Păcurarĭ, Păcurarĭ și strada Toma-Cozma, unde se află locuința directoruluĭ.

Nenorocire.—Lunĭ, luĭ Mihaĭ Botez, în vêrstă de vre-o 16 anĭ, lucrător la ateliul d-luĭ Haer din Târgușorul Nicolina, trecênd prin pórta Mitropolieĭ din Iașĭ, ĭ-a căzut pórta peste picior fracturându-i-l. Pacientul se află în cura spitaluluĭ St. Spiridon.

Asasinat.—Ion Popescu, notarul com. Hinova, jud. Mehedinți, pe când se găsea prin comună în afacerĭ de serviciŭ însoțit de doĭ consiliarĭ, în ziua de 30 Septembre espirat luându-se la cértă cu locuitorul Ghiță Divan pentru óre care prigonire de pământ, acesta a tras cu pușca în notar și, nelovindu-l bine, s'a repezit asupră-ĭ maĭ dându-ĭ și două lovituri de cuțit.

Foița „Universului“

238

Miliónele Domnuluĭ Joramie

PARTEA A TREIA

Moștenitórea.

V

Crima

Fără a perde un minut, Lucian se îndreptă repede spre locul pe care 'l alesese spre a sări. Se urcă pe o grămadă de pietre, și sări, însă căzu în genuchĭ.

Nu 'și făcu nicĭ un rĕŭ, dar numaĭ avu vreme să se scóle de jos. O lovitură tare îl pocni în céfă. Țipă o dată, se rostogoli pe pământ și rĕmase întins pe spate nemișcat cu piciórele întinse cu mâinile în chip de cruce.

Eugenia auzi țipătul victimeĭ. Se cutremură și speriată se dădu înapoĭ până în mijlocul odăiĭ ținêndu-și capul între mânĭ.

Rĕmase un moment nemișcată părêndu-i-se că o strânge cine-va de gât, apoĭ se repezi la feréstră și se puse să asculte. Dar nu maĭ auzi nimic. Imprejurul eĭ dormea o tăcere mormântală.

— Am crezut că am auzit ceva, șopti dênsa; de sigur că m'am înșelat.

Biata fată făcea tot ce putea spre a se asigura.

Fourel dăduse lovitura luĭ Lucian cu ciomagul. Știind locul pe unde trebuia să sară tînĕrul în grădină, îl aștepta acolo, în vreme ce Rabiot se dusese să rĕspunză ca să 'l facă să crézĕ că era Eugenia.

— L'am turtit, zise Fourel către complicele sĕŭ care venea să 'l ajute.

— Atuncĭ tréba cea mare e sfârșită, zise Rabiot cu răcélă.

Insă Fourel nădăjduise prea mult pe ciomagul sĕŭ care făcuse luĭ Lucian o gaură în cap pe care curgea sângele, fără însă a'l turti.

Când mizerabiliĭ se plecară ca să 'l rădice și să 'l ducă, tînĕrul scóse un gemet slab, deschise ochiĭ și mișcându'și mâinele și piciórele, încercă să se scóle.

Insă Rabiot se repezi la el cu o turbare de bestie, 'ĭ puse genuchiĭ pe pept și 'l apucă de gât.

Nefericitul 'și simți gâtul strîns ca d'un laț și în acelaș timp o greutate enorma 'l înădușea. Vr'o două momente se sbătu râgâind, dar pe urmă mâinile și piciórele 'ĭ căzură ca niște cârpe și resuflarea 'ĭ încetă. N'avusese timpul de cât să vază prin norul care 'ĭ acoperea ochiĭ, oribila figură a ucigașuluĭ.

Rabiot se sculă cu ochiĭ scânteitorĭ ca niște tăciunĭ.

— De astă dată totul e sfîrșit, zise dênsul cu un glas înădușit ; l'am strangulat ; mâinele mele fac maĭ mult ca un ciomag.

Fourel se plecă și puse mâna pe inima victimeĭ.

— Da, a murit, șopti dânsul.

— Pórta e deschisă ?

— Deschisă.

— Haide, apucă.

Fusese vorba între scelerați să arunce cadavrul în fântâna cea părăsită despre care am vorbit.

Rabiot îl apucase de umerĭ, Fourel de picióre ; ajunseră la puț în câte-va minute.

— Ia séma ! zise Rabiot.

Apoĭ adaogă :

— Dă drumul.

In acelaș timp corpul luĭ Lucian căzu în gol.

Insă la o adâncime de treĭ metri căderea fu d'o dată împiedicată de o mulțime de crăcĭ gróse de burueni ce crescusera printre petrele fântâneĭ.

In timp de un moment cadavrul se balanța ca într'un légăn.

— De asta mĕ temusem eŭ, zise Fourel.

— De ce ?

— Sunt aprópe de gura fontâneĭ o mulțime de burueni, s'a oprit aci.

— Prost lucru, zise Rabiot și se aplecă pe marginea fontâneĭ.

— Nu e de cât un mijloc ca să 'l dis prindem d'acolo, să aruncăm petre asupra luĭ.

Mizerabiliĭ eraŭ să se apuce de trébă, când se auzi din fântână un fel de pârîtură, și numaĭ de cât un sgomot fără resunet veni din fund.

—— Nu te maĭ căsni c'a picat, zise Fourel.

— A picat ? Eĭ bine, acum să maĭ iasă dacă 'ĭ place.

Amândoĭ se sculară și se uitară în tóte părțile ca și cum s'ar fi temut să nu apară fără de veste un martor al crimeĭ lor și să se strige :

— Ucigașilor !

Insă era o liniște adâncă împrejur, fuseseră singurĭ, n'avuseseră alțĭ marturĭ de cât stelele și... pe Dumnezeŭ ! Insă parcă eĭ credeaŭ în Dumnezeŭ ! Ce le păsa lor de martoriĭ aceștia ! Ei nu se temeaŭ de cât de geandarmĭ și de judecătorĭ.

(Va urma)

...sasinul, mărturisind crima, s'a supus ...căţiĭ, iar pacientul a fost dus în cura ...icală.

DIN BELGIA

(Corespondenţa particulară a „Universuluĭ")

Bruxellex, 5 Octombre.

Un proces de mare senzaţie s'a judecat la curtea juraţilor de aci în timp de ... multe zile. E vorba de o crimă co... nu de un om ordinar, ci de un om ... o inteligenţă remarcabilă, cu o poziţie socială din cele maĭ înalte.

Influentul deputat clerical, membru al ...siliuluĭ comunal din Bruxelles, deputul talentat şi învĕţat Vandersmissen e ...zat că-şĭ a ucis soţia, care avea relaţiunĭ ruşinóse cu maĭ mulţĭ indivizĭ.

El o iubea la nebunie, pre cât se vede, Alicea luĭ şi—după tóte probabilităţile—din causa aceste̦ĭ órbe iubirĭ, de şi ...ase că ea nu-ĭ era credinciósă, se în...sese în braţele eĭ, iertând-o, de câte ... inima luĭ nu maĭ putea suferi despărţirea.

Pe bănuiala acésta chiar se întemeiază ...uzaţia, şi pe temeiul eĭ curtea juraţilor ...n Brabant declarase de vinovat pe Vandersmissen.

Din rechizitoriŭ, se va vedea maĭ bine ce stă bănuiala.

Advocatul-general zise:

„Omorul nu e tăgăduit. Cel care 'l a ...găduit e vinovat, e rĕspuzĕtor? E un ...ebun, ce e? dinainte şĭ-a pregătit crima?

„E un caracter slab, un suflet dispus ... tóte mişeliile. El îşĭ ocăreşte soţia în ...ublic ca să scape aparinţele şi nóptea 'ĭ ... aruncă în braţe şi o adoră. Impăcăţiunea e deplină, dar tăinuită, ruşinósă. ...omedia a ţinut treĭ lunĭ.

„Se duce ca să caute ultima óră a se ...nţelege cu dênsa. N'a premeditat nimic. ...ă lăsăm la o parte premeditarea, pe care ... înlăturat-o curtea juraţilor din Brabant. ...Cérta se iscă şi se însufleţeşte. Femeia ...césta o să mĕ piarză, gândi de sigur a...cuzatul, are nişte scrisorĭ de la amanţiĭ ...ĭ, care aŭ să mĕ dezonoreze.—Dă-mĭ ...scrisorile! îĭ zise Aliceĭ, dă-mĭ portofoliul ...n care însemnaĭ când veneam în odaia ..., şi plécă din ţară!

— „Nu vreaŭ."

— „Atuncĭ, scóse revolverul şi o ucise. ...Nu trebuia s'o ucidă, ci s'o gonéscă."

Se vede cum procurorul nu ţine nicĭ ... samă de firea omenéscă şi cere de la ...nenorocitul nebun de durere să fie modelul înţelepciuneĭ.

Infamia femeieĭ a format în imensa mulţime care asistă la desbaterĭ un curent simpatic pentru ucigaş.

Apĕrătoriĭ aŭ tóte simpatiile şi smulg de multe orĭ aplause.

D. Englebienne începe aşa:

„Mĕ simt onorat că apĕr pe un prieten. Sunt mândru că nu mĕ lepĕd în acéstă ora supremă de acest titlu de prieten şi de tóte datoriile pe care mi le impune! Am studiat acest suflet pe care 'l iubesc, acest suflet generos, nobil şi virtuos."

Şi curentul era acesta în opinia publică: admiraţie, iar nu gróză pentru Vandersmissen.

Apĕrarea face istoria vieţiĭ acuzatuluĭ. Infamia femeiĭ e pusă în evidenţă. Ea voia să esplóteze pe bărbatu-sĕŭ, pentru că, dacă ar fi divulgat că 'l înşela, i ar fi dăunat poziţieĭ luĭ politice.

„A! zice un apĕrător, s'a spus că suntem sacrilegĭ, vorbind rĕŭ de o mórtă. Luăm sus şi tare asupra nóstră rĕspunderea acestuĭ sacrilegiŭ, căcĭ suntem datorĭ să spunem tot adevĕrul, să n'ascundem nimic din ce e adevĕrat."

Se citesc scrisorile unuĭ amant al d neĭ Vandersmissen, care iscălia Féli.

„Gândul tĕŭ al meŭ e, ca şi trupul tĕŭ alb şi buza ta roză" îĭ scria el.

Iar ea 'ĭ rĕspundea: „Sunt tînĕră şi frumósă, vino de maĭ vezĭ sînul meŭ care aştéptă sărutările."

Victima a avut relaţiĭ amoróse cu alţ desfrînat, în ziua căsătorieĭ acestuia. Vandersmissen a fost victima uneĭ mizerabile desfrînate, care ţiĭ făcea o laudă din infamia eĭ.

Verdictul [1]) a fost afirmativ pentru crima luĭ Vandermissen.

Curtea l-a condamnat la zece anĭ de muncă silnică şi la pierderea drepturilor luĭ politice.

Acéstă hotărîre a produs cea maĭ rea impresie în oraş.

Asociaţia liberală a oferit candidatura de deputat d-luĭ Ronvaux, primarul liberal care a fost pe nedrept şi contra legiĭ revocat de guvernul clerical. Pentru a se face acésta, a trebuit o unire, fórte îmbucurătóre, a grupurilor liberale din acéstă ţară.

Corespondenţa Telegrafică

(*Serviciul particular al „Universuluĭ"*)

Material de rĕsboiŭ bulgar, oprit de Austria

Sofia, 8 Octombre.

Austria continuă a opri m terialul de rĕsboiŭ bulgar comandat în Germania. Bulgariĭ nu-şĭ pot esplica acéstă procedare vrăjmaşă din partea Austrieĭ şi care nu stă de loc în unire cu simpatiile trâmbiţate. Prin acéstă atitudine, Austria face, fără să se gândéscă póte, un mare serviciŭ RusieĬ.

Ciuma sibe[riană] ...

Aicĭ s'aŭ constata... de ciumă siberică... grabnic tóte mĕsu...

Ştirĭ din Bulgaria

Sofia, 8 Octombre.

— Stambulof, Radoslavof şi Vulcef aŭ primit scrisorĭ anonime în care sunt ameninţaţĭ cu mórte dacă vor continua politica lor anti-rusă.

— Kaulbars se va duce de la Rusciuk la Târnova ca să fie present acolo pe tot timpul ce va ţinea sesiunea Sobranieĭ. Dacă Kaulbars nu voesce să se întórcă la Sofia, acésta e un semn că Rusia nu vrea de loc să facă pace cu ministerul actual.

— Un bancher bogat american, aflător în Paris, a propus Bulgarieĭ să-ĭ dea 10 milióne împrumut, fără nicĭ o garanţie.

1) Am dat ierĭ acest verdict cititorilor noştri (N. Red.)

Anglia se pregăteşte

Londra, 8 Octombre.

După informaţiunile ziaruluĭ „Globe" tóte sub-divisiunile ministeruluĭ de marină aŭ primit ordin d'a face îndată un raport asupra situaţiuneĭ serviciilor cu care sunt însărcinate şi pe care trebue să le ştie gata pentru orĭ-ce întâmplare. Ordinul acesta a causat sensaţie la minister.

Arderea teatruluĭ din Ravena. Doĭ ómenĭ arşĭ, treĭ înebuniţĭ

Roma, 8 Octombre.

Teatrul din Ravena a ars de tot ierĭ nópte. Focul a provenit de la o locuinţă privată ce era în teatru. In câte-va ceasurĭ tótă clădirea fu o ruină. Doue femeĭ bĕtrâne aŭ fost găsite carbonisate sub dărîmăturĭ. Treĭ alţĭ locuitorĭ aĭ caseĭ aŭ înebunit de spaimă.

Pagubele sunt fórte marĭ.

Bătaia călugărilor în Epir.

Ianina 8 Octombre.

Tot Epirul este infestat de tâlharĭ; lucru curios este că tâlhariĭ, care în mare parte sunt albanezĭ musulmanĭ eliberaţĭ din armată, pradă maĭ mult monastirile greceştĭ. Intre Durazo şi Luros nu se maĭ găseşte monastire care să nu fi fost vizitată de aceştĭ sĕlbaticĭ pelerinĭ carĭ după ce iaŭ tóte lucrurile de preţ, bat pe călugărĭ de-ĭ sting.

CRONICA BUCURESTEANA

Vinerĭ, 9 Octombre.

Copil lepădat —Ierĭ nópte, sa găsit pe un maidan din strada Căruţaşilor, în dreptul caselor cu No. 3, o copilă lepădată, etate de $1\frac{1}{2}$ lună. Asupra'ĭ s'a găsit un bilet în care era scris că copila este botezată, purtând numele de Polina.

Primăria capitaleĭ a făcut apel contra sentinţeĭ tribunaluluĭ de Ilfov, care a ...

Fortificarea capitaleĭ.— Maĭ mulţĭ bancherĭ din Bucureştĭ s'aŭ constituit în... tr'o societate ca să ia în întreprindere lucrările de fortificare a Bucureştilor. Licitaţia se ştie că se va face la 1 No embre.

Inspectorul general al artilerieĭ, d. general Arion, a început ierĭ inspecţia pirotechnieĭ armateĭ şi pecare va termina astă zĭ.

Consiliul technic al ministeruluĭ lucrărilor publice s'a întrunit ca să 'şĭ dea părerea asupra raportuluĭ celebruluĭ inginer Voisin-beĭ. Acest raport priveşte construirea poduluĭ peste Dunăre.

Cadavrul din Str. Cazărmeĭ.—Femeia Caterina, care a fost găsită mórtă în casa cu No. 34 din str. Căzărmeĭ, murise de câte-va zile. Nu se cunosc cauzele deceseluĭ. Parchetul, deschizând o anchetă, a interogat pe sora rĕposateĭ, care a declarat că voia să păstreze cadavrul pênă la sosirea uneĭ alte surorĭ, din Transilvania.

Adjudecarea pentru construirea Palatuluĭ de justiţie s'a fixat pe ziua de 15 Decembre viitor.

Cheltuelile se vor urca până la 2 milióne leĭ.

O nouă societate de lucrătorĭ aflăm că s'a fundat în capitală, sub numele de: „Societatea uvrierilor romanĭ mecanicĭ, Ea are de scop ajutorul reciproc. — Iĭ urăm isbândă şi prosperitate.

Un om cu chef.— Am spus alaltăierĭ cum Pasu Gheorghe, îmbĕtându-se, a făcut un mare scandal, stricând geamurile şi sticlele d-luĭ Barbu Zamfirescu, cârciumar din str. Tómneĭ No. 42. Ştim asemenea că beţivul a fost dus la secţia 9 a şi închis pentru a se trezi. Acum aflăm că i s'a dat drumul fără a fi obligat să plătéscă gémurile şi sticlele stricate. Intru cât bietul cârciumar e loc vinovat de cheful luĭ Pasu?

Omor.—Un gardist comunal, postat aprópe de bariera Călăraşilor, a împuşcat pe un individ care voia se introducă spirt de contrabandă. Când vor înceta aceste mizeriĭ?

Ministrul de rĕsboiŭ a hotărît să se construiască un manej sistematic la şcóla de aplicaţie.

D. ministru al instrucţieĭ va prezida însuşĭ la deschiderea noueĭ scóle normale de institutorĭ şi va rosti un discurs.

Noutăţi Telegrafice

... din Filipopol ... timpul nopţiĭ.

Londra, 8 Octombre.

Generalul Macpherson, comandantul trupelor engleze în Birmania, a murit.

Paris, 8 Octombrie.

Journal des Débats spune că s'a făcut o învoială între cele 3 imperiĭ pe bazele următóre: Rusia nu va ocupa Bulgaria, dar Austria şi Germania nu vor recunóşte nicĭ regenţa, nicĭ alegerea prinţuluĭ fără consimţimêntul RusieĬ, lăsând ast-fel aceste̦ĭ din urmă Puterĭ iniţiativa alegeriĭ.

Rusciuk, 8 Octombre.

Un ziar din Rusciuk, într'un violent articol contra generaluluĭ Kaulbars şi contra RusieĬ, semnat de d. Zaharia Stoianoff, unul din principaliĭ autorĭ aĭ revoluţiuneĭ din Filipopolĭ şi leaderul partiduluĭ intransigent anti-rus, povesteşte drama gróz-

---

Foiţa „Universuluĭ" 11

Ciocoiĭ Vechĭ şi Nuoĭ

Roman original

DE

NICOLAE M. FILIMON

PARTEA I

De la 1814 până la 1830.

V

Educaţiunea Ciocoiuluĭ

— „Să ştiĭ băete, că de astă-zĭ înainte am să te iaŭ sub îngrijirea mea; o să te daŭ la şcóla Domnéscă să înveţĭ carte grecéscă multă, ca să te pricopseştĭ, să te facĭ om. Slujba ce aĭ să 'mĭ facĭ este acésta: diminéţa să viĭ să mĕ freci la picióre, să 'mĭ ajuţĭ să mĕ îmbrac, să'mĭ daĭ de spălat, să'mĭ aducĭ dulcéţă, cafea şi ciubuc; iar după aceea să te ducĭ la şcólă să înveţĭ. Aĭ auzit?—Aĭ, du-te acum de 'ţĭ caută de trébă."

Din ziua aceia Păturică se puse pe învĕţătură cu o silinţă extraordinară, şi în maĭ puţin de douĭ anĭ învĕţă limba grecéscă ca un *sofologiotatos*; dar el nu se mulţumea numaĭ cu atâta. Ce 'ĭ folosea luĭ cunoştinţa uneĭ limbĭ mórte şi a literatureĭ eĭ atât de antipatică caracteruluĭ şi intenţiunelor sale?—„Omer, Pindar, Sofocle, Euripide, Anacreon, Sapho, etc., sunt bunĭ pentru femeĭ şi ómenĭ afemeiaţĭ,—zicea ciocoiul în sine cu dispreţ.— Mie 'mĭ trebuesc cărţĭ care să 'mĭ subţieze mintea, să mĕ înveţe mijlocul de a mĕ ridica la mărire. Plutarch îmĭ vine la socotélă. Comentariele luĭ Cesar, Istoria omenireĭ, vieţile marilor bărbaţĭ din vécurile trecute şi acelea în care trăim, iată cărţĭ pe care citindu-le, cine-va póte să zică cu cugetul împăcat că nu şĭ-a perdut timpul în zadar."

Cu asemenea reflecţiunĭ intră el în casa unde îşĭ avea fanariotul biblioteca 1) şi alese tot ce găsi într'însa maĭ bun. Intre alte cărţĭ găsi un tractat de fisiologie şi operile luĭ Machiavel, pe care le ceti şi le studiă cu mare băgare de sémă; în fine, făcu tot ce putu spre a deveni perfect în arta ipocriseĭ şi a perfideĭ.

Se zice că voinţa tare şi statornică învinge tóte obstacolele. Nu ne putem pronunţa asupra aceste̦ĭ maxime; zicem numaĭ că Păturică ar fi fost în stare să dea contimporanilor sĕĭ o dovadă strălucită că ea se realisă câte odată. Picătura găureşte pétra, zice un alt proverb. Se póte şi nu se póte; acela însă care realisă acest proverb, este un om mare în felul sĕŭ.

Păturică era în adevĕr un om extraordinar. El îşĭ luase hotărîrea de a deveni om mare, şi nicĭ un obstacol nu putea să 'l abată de la acéstă idee fixă. Ca slugă, era dator să lucreze maĭ multe ore pe zi şi a se supune la tóte slugile cele maĭ vechĭ decât dînsul; ca ambiţios, câta să înveţe carte multă, precum îĭ zisese fanariotul şi să se siléscă a înlătura tóte obstacolele ce întêmpina în calea ambiţiuneĭ sale. Cum putu dar să învingă atâta greutăţĭ şi să iasă triumfător?

Iată modul ce întrebuinţă. Când se crăpa de ziuă, Păturică se afla lângă uşa Posteluiculuĭ stând în picióre spre a împlini cu exactitate ordinile stăpânuluĭ sĕŭ. Pe dată ce fanariotul se deştepta, el intra în casă, îl freca pe picióre, îl ajuta să se îmbrace, îĭ da de spălat, îĭ aducea dulcéţă, cafea şi ciubuc. Tóte aceste micĭ serviciĭ le executa cu cea maĭ mare iuţélă, graţie şi cu un fel de afecţiune ce făcea pe fanariot să 'l crézăde cel maĭ credincios şi devotat dintre servitoriĭ sĕĭ.

După ce pleca boierul la curte, se ducea la vătaful şi 'ĭ făcea o mulţime de linguşirĭ; apoĭ după ce 'şĭ spăla feligenele de cafea şi curăţa bine ciubucile, se închidea în camera sa şi se da cu totul la citire şi la meditaţiunĭ petrecêndu'şĭ ast-fel timpul pênă la ora prânzuluĭ când, după obiceiul sĕŭ, se aşeza pe treptele scărîĭ de la intrarea caseĭ cu câte o carte în mână şi sta acolo până ce venea stăpânul sĕŭ; iar după aceia, când şedea la masă, el îşĭ lua locul printre servitorĭ şi se silea să întrécă pe toţĭ în zel şi activitate.

Osebit de acésta, el se purta cu mare amabilitate câtre toţĭ servitoriĭ caseĭ, fără excepţiune; îĭ ajuta la lucrările lor şi le împlinea dorinţele puindu-se mijlocitor între dînşiĭ şi vătaful de curte.

Acéstă purtare făcu pe Păturică să fie iubit şi adorat de tóte slugile, afară numaĭ de vătaful curţiĭ care, înţelegênd fórte bine gândurile luĭ, se prefăcea că nu bagă de sémă nimic şi 'l spiona în tăcere.

(Va urma).

1) Pe aceĭ timpĭ ca şi în zilele nóstre biblioteciele eraŭ la modă; toţĭ juniĭ *muckelefĭ* şi *spudaxiţĭ* aveaŭ câte o bibliotecă formată din cele maĭ bune cărţĭ ale timpuluĭ, pe care nu le citea nicĭ odată. Bibliomania era atât de întinsă încât mulţĭ din ceĭ aprinşĭ de acéstă patimă, ne voind să sacrifice banĭ şi timp, chiema câte un pictor meşter şi le zugrăvia prin salóne şi prin camerile de studiŭ câte o bibliotecă de minune, în care se găsea tot ce ne a lăsat maĭ sublim gândirea omenéscă, de la creaţiune şi până în timpiĭ luĭ Caragea. Judecând între ómeniĭ care aŭ biblioteci şi nu le citesc şi între ceĭ care le aŭ numaĭ zugrăvite, eŭ cred maĭ cu minte pe ceĭ din urmă.

nică ce s'a săvîrşit la Dubnitza în ziua alegerilor. Cele două partide încăerându se, şi partizanii Rusiei fiind cei mai puternici se aruncară asupra deputaţilor Grenciaroff şi Zogroff.

Cel d'întâiu fu înăbuşit şi tăiat în bucăţi; cel d'al doilea, după ce a murit, i s'a zdrobit capul cu lovituri de cuţit. Sub prefectul Dimitroff şi profesorul Papucnishi aŭ fost asemenea omorîţi şi corpurile lor tăiate în bucăţi şi apoi aruncat în rîŭ.

După ce a semnalat aceste grozăvii, d. Stoianoff tratează pe generalul Kaulbars de măcelar infam.

Rusciuk, 8 Octombre.

Generalul Kaulbars a plecat la Sofia. Ştim că opiniunea generală asupra situaţiuniĭ e pesimistă şi că nu mai speră mult ca să se pótă pune capăt conflictului fără o intervenţiune militară.

Cu tóte acestea el mai crede că după sosirea sa la Sofia, Bulgariĭ vor înţelege primejdiile situaţiuniĭ şi vor urma părerea partidului intransigent.

Viena, 8 Octombre.

„Noua Pressă Liberă" zice că dintr'un schimb de vederi între cabinete, resultă că se vor opri la expedientul următor: A se abţine de la orĭ-ce declaraţiune asupra validităţiĭ saŭ invalidităţiĭ alegerilor, pentru a împăciui pe Rusia.

Se speră că se va ajunge la un arangiament între St. Petersburg şi Sofia, menagiând susceptibilităţile ruseşti, şi mai cu sémă depărtând în mod definitiv realegerea prinţului Alexandru de Battemberg.

Petersburg, 8 Octombre.

Ziarul „Novoie Vremia" atacând mereŭ regenţa, conchide: „Saŭ se va supune Rusieĭ, saŭ Rusia va şti să facă prin forţă ca să fie ascultată."

ACTE OFICIALE

S'a disolvat consiliul comuneĭ rurale Preuteşti, din judeţul Sucéva.

* D-şóra Clementa Boruzescu, institóre provisorie la clasa I de la şcóla No. 2 de fete din urbea Caracal, s'a numit definitiv în postul ce ocupă.

* D-niĭ ingineri Scarlat Vârnav şi Michail Rômniceanu s'aŭ numit profesorĭ la şcóla de conductorĭ de podurĭ şi şosele.

* D. Grigore Pheiffer, chimist, s'a numit preparator de chimie la şcóla naţională de podurĭ şi şosele.

* D. Ión Marinescu, actual comptabil la şcóla naţională de podurĭ şi şosele, s'a numit în postul de secretar al direcţiuneĭ aceleĭ şcóle; d. Niculae Popescu, s'a numit comptabil la şcóla naţională de podurĭ şi şosele; d. Dimitrie Mihălescu, s'a numit şef perceptor clasa II în acelaşi serviciŭ; d. Eduard Gheleme, s'a numit comptabil în acelaşi serviciŭ.

Ştiri prin poştă

Impĕratul şi împĕrătésa Rusieĭ s'aŭ instalat în palatul de la Gacina.

***

Ministrul de resboĭ al Austrieĭ a convocat o comisie care să se ocupe de introducerea în armată a noeĭ puştĭ model.

***

Ni se scrie din Pesta că alaltăieri a căzut acolo zidul de la o casă nouă îngropând sub dărămăturĭ pe femeea proprietaruluĭ, pe alte două femeĭ muncitóre şi pe douĭ copiĭ. Femeile resuflaŭ încă când aŭ fost scóse, dar copiiĭ eraŭ morţi. S'a deschis o anchetă contra architectuluĭ.

***

Nouĭ turburărĭ aŭ fost luna trecută la Belfast (Irlanda). Poporul a atacat poliţia cu pietre. Aŭ fost mai mulţi greŭ răniţi.

***

O mare grevă de lucrătorĭ tipografĭ de la ziare a izbucnit la Aix-la-Chapelle şi la Elberfeld (Germania).

***

O urmare a resboiuluĭ vamal cu România este lipsa totală a strugurilor în Bucovina. De unde în anul trecut numaĭ pe la Iţcanĭ aŭ intrat în Bucovina 9 milióne de chilograme de strugurĭ din România în Bucovina, anul acesta nu se cunóşte pe acolo nicĭ gustul strugurilor.

***

La gara Unghenĭ a sosit o mare cătăţime de grâŭ cu destinaţie pentru Rusia.

***

Ni se scrie din Brünn (Austria) că o femeie muncitóre Mariana Wetter, muma a uneĭ fetiţe de 6 anĭ şi a unuĭ băiţaş de 4 anĭ, a fost condamnată la mórte prin strang fiind că şi-a ucis o altă fetiţă maĭ mică. Acuzata a mărturisit că, după ce şi-a strangulat fata, a aruncat'o în rîul Zwittawa.

***

Ni se scrie din Atena că vaporul care a reunit cablul submarin dintre Creta şi Zante, rupt de cutremurul de pământ precum am anunţat atunci, a constatat că fundul mareĭ s'a lăsat cu o mie paşĭ în locul unde cablul s'a rupt şi cu 700 paş în cele-l'alte locurĭ pe aceeaşĭ longitudine,

***

Ni se scrie din Londra, după o telegramă din New-York că un incendiŭ grózonic a fost vinerea trecută în oraşul Eastfort în statul Maine (America.) Focul a ţinut 10 ore şi a distrus un mare numĕr de case. Pagubele sunt socotite la 500.000 dolarĭ (2½ milióne leĭ.) Două miĭ de ómenĭ fără locuinţe.

Numirĭ în justitie

D. G. C. Şişman, doctor al facultăţeĭ juridice din Bruxelles, actual membru la curtea de apel din Iaşĭ, s'a numit membru la curtea din Galaţĭ, în locul d-luĭ E. G. Economu, licenţiat al facultăţeĭ juridice din Bucureştĭ, care trece în postul ocupat de d. G. C. Şişman; d. M. Economu, licenţat al facultăţeĭ juridice din Bucureştĭ, actual preşedinte al tribunaluluĭ Brăila, s'a numit prim preşedinte la tribunalul Covurluiŭ, în locul d-luĭ Victor Macri, demisionat; d. Traian Djuvara, doctor al facultăţeĭ juridice din Paris, actual preşedinte la tribunalul Ilfov, s'a numit în aceiaşĭ calitate la tribunalul Brăila, în locul d-luĭ M. Economu, înaintat; d. M. Iulian, licenţiat al facultăţiĭ juridice din Bucureştĭ, actual preşedinte la tribunalul Ialomiţa, în aceeaşĭ calitate la tribunalul Ilfov, în locul d-luĭ Traian Djuvara permutat.

Către cititorĭ

Doritorĭ de a îmbunătăţi din ce în ce maĭ mult ziarul, avem plăcerea de a anunţa cititorilor noştri că cu începere de duminecă vom întroduce o sumă de îmbunătăţirĭ în acest ziar. Una din cele maĭ importante e fără îndoială apariţia „Universului" şi în zilele de lunĭ precum şi numĕrul nostru escepţional de 8 pagine, care va apare în fie-care duminecă.

Tot cu începere de duminecă suntem în mĕsură de a întroduce o mulţime de reforme chiar în materia ziaruluĭ, prin îmbunătăţirea serviciuluĭ nostru de redacţie şi de informaţiĭ.

Atragem luarea aminte a cititorilor noştri că (cu apariţia şi în zilele de lunĭ şi cu numĕrul nostru dublu de duminecă) ziarul „Universul" *apare în 8 foĭ pe săptămână, în loc de 6 ca până acum.*

Abonamentul la ziarul nostru care, cu acéstă reformă va conţine în coprinsul săptĕmâneĭ maĭ multă materie decât un ziar de format mare, e următorul:

Pe treĭ lunĭ. . . . . 5 leĭ.
Pe şase lunĭ. . . . . 10 leĭ.
Pe un an. . . . . 20 leĭ.

Aceĭ carĭ se vor abona la „Universul," *vor primi gratis, ca premiŭ:*

Abonaţiĭ pe treĭ lunĭ un roman, saŭ calendarul „Universuluĭ" orĭ al „Familieĭ," frumos ilustrate şi cu materiile cele maĭ interesante.

Abonaţiĭ pe şése lunĭ vor primi 1 frumos roman şi marele calendar al „Universuluĭ."

Abonaţiĭ pe un, 3 frumóse romane şi un mare calendar ilustrat pe 1887, conţinênd materiile cele maĭ variate şi un mare roman de senzaţie.

Pentru a primi aceste premiĭ, abonaţiĭ ne vor trimite maĭ mult 50 banĭ, pentru portul cărţilor.

Când, peste câte va zile, atelierile nóstre de fotografie şi de zincografie vor fi instalate, vom fi în mĕsură a da cititorilor, în fie-care zi, şi maĭ ales dumineca, marĭ ilustraţiĭ artistic ezecutate.

Sperăm că cititorii „Universuluĭ" vor şti să rĕsplătéscă prin concursul lor sacrificiile pe care le facem pentru a îmbunătăţi ziarul nostru.

Consiliŭ practic

Dulcéţă de gutuĭ rase.—Se rad vr'o 3—4 gutuĭ marĭ pe o răzuitóre de chitră (după ce se vor curăţa de cója lor cea galbenă). Apoĭ se pune 5 litre zahăr cu 3 litre apă să se topéscă, se stropeşte cu zémă de lămâe c'o lingură de masă plină, se légă zaharul bine, apoĭ se pun gutuile rase cu 1 dram vanilie şi maĭ fierbe până se légă bine.

Starea civilă

Mişcarea populaţieĭ capitaleĭ ze ziua de 9 Octombre

Căsătoriĭ 8 adică: Păun Ştefan cu d-ra Iliana Sterie Gligoriŭ; Sandu Susan cu d-ra Maria Mihail; Frantz Faim cu d-ra Maria Nagy; Gheorghe Dumitru cu d-ra Siţa Gheorghe Ene; Grigore Arhipp cu d-ra Elisa Maiuga; Ştefan S. Bogacer cu d-ra Iohana Schram; Paul E. Ghenca cu d-ra Smaranda D. Economu, Subl. Victor N. Lupu cu d-ra Sofia C. Lapati.

Născuţi 23.

Morţi 17 adică: Costache Alexandrina, 9 lunĭ.—Dumitru Grigore, 2 anĭ.—Ştefan Stanciu, 32 anĭ.—Radu Ilie, 70 anĭ.—Cristodor Grigorescu, 29 anĭ.—Tinca Pandele Stănescu, 24 zile.—Alexandru Iulia Ianoş, 1 an şi 3 lunĭ.—Marin Vasile Stănescu, născut mort.—Florian Rescher, 9 anĭ.—Cosiţa Alex. Panait, 60 anĭ.—Maria Theodor Marinescu, 2 ore.—Ecaterina Grigore Ión, 2 anĭ.—Anghel Niţă Ionescu, 9 lunĭ.—Aren David Moise, născut mort.—Rusid Abdulach, 45 anĭ.—Ştefan Nicolae, 66 anĭ.—Ióna Stan, 70 anĭ.

De tóte şi de pretutindenĭ

Apa luĭ Succi.—Asupra acesteĭ compoziţiĭ de ape, care dă omuluĭ puterea d'a nu mânca o lună şi chiar două, un corespondent din Roma a avut o convorbire cu Succi, marele postitor, care se va duce în curênd la Paris.

— Acolo veĭ descoperi receta d-tale? întrebă corespondentul.

— Nu încă; voiŭ arĕta numaĭ câte-va alte efecte ale lichiduluĭ meŭ.

De pildă eŭ pot să iaŭ fără nicĭ o témă o mie de picăturĭ de laudanum.

— Dar n'aĭ putea să-mĭ spuĭ, aşa în două vorbe, din ce consistă acel lichid. E vr'o substanţă minerală, vegetală cunoscută saŭ necunoscută.

— E o amestecătură.

— Şi elementele vegetale care intră în compoziţia eĭ se estrag numaĭ din plante africane.

— Nu; toţi se vor mira de simplitatea descopeririĭ mele; am isbutit a pune în mişcare o forţă necunoscută încă.

— Cum aĭ găsit-o?

— Suferind de ficat în călătoriile mele. Prin tot felul de încercărĭ am isbutit a pune mâna pe acéstă combinaţiune.

— Şi nu te temĭ că secretul d-tale se va divulga.

— Nu, de óre-ce analiza chimică a lichiduluĭ meŭ nu va arăta nimic.

— Dar aĭ cugetat la o întâmplare, care póte să vie orĭ-cui... ştiĭ... cu toţiĭ suntem muritorĭ.

— Am prevĕzut tot; treĭ plicurĭ sunt; date la treĭ persóne diferite care îndată după mórtea mea, se vor reuni şi vor face lumină.

—ʌ—

O mumă denaturată.— Un fapt oribil s'a petrecut la Neapole. La bariera Pozzioreale staţionaŭ ca de obiceiŭ vr'o două-zecĭ de căruţe încărcate cu nisip şi căruţaşiĭ, fumându-şĭ pipele, aşteptaŭ să vie vameşul să facă revizia, spre a vedea dacă în căruţe nu este ascuns vr'un object supus vămeĭ. Toţi căruţaşiĭ aveaŭ în căruţe, d'asupra nisipuluĭ, legăturĭ de fân pentru vite. După aşteptare de vr'o jumătate oră, sosi în fine vameşul, cu un drug ascuţit de fer pe care începu să'l bage de icĭ colo, prin căruţe. Sosind la căruţaşul Carmelo Ferari, funcţionarul observă cu gróză că ţăpuşa pe care o băgase în sarcina de fân era plină de sânge şi de bucăţi de carne omenéscă.

Dete legătura jos şi o desfăcu; atunci asistenţiĭ văzură înmărmuriţi că se afle înăuntru cadavrul unuĭ noŭ născut, pe care ţăpuşa de fer 'l străbătuse dintr'o parte în alta.

Căruţaşul luat din scurt se turbură fórte mult şi rĕspunse cu naivitate că el cumpĕrase sarcina de fân de la una din acele femeĭ care se hrănesc tăind iarbă pe marginea drumurilor şi vênzênd-o la căruţaşiĭ. Cu tótă buna credinţă a luĭ Ferari, el a fost arestat, iar parchetul a ordonat o cercetare straşnică pentru descoperirea mumeĭ denaturate.

—ʌ—

Ceĭ maĭ bogaţi ómenĭ din lume.— Cu ocasia morţeĭ luĭ Rottschild, marele bogat din Francfurt, ziarele publică lista celor maĭ bogaţi ómenĭ din lume. Ast-fel între aceştia ţin rândul întâĭ americaniĭ. Acolo este Jay Gonld care are o avere de 130 mllióne dolarĭ saŭ 650 milióne leĭ; adecă un venit de 32½ milióne cu 5% pe an.

După el vin Iacob Astor cu 125 milióne dolarĭ şi vestitul Vanderbilt cu 100 milióne.

Vin alţiĭ apoĭ cu câte 40, 35, 25 20 şi 15 milióne dolarĭ. Ceĭ care aŭ un milion de dolarĭ adică 5 milióne francĭ, nicĭ nu se maĭ socotesc.

Noutăţi Hazliĭ

Regele Sardinieĭ decêndu-se în orăşelul Cuneo, a fost primit cu o mare strălucire.

Primarul loculuĭ luă cuvêntul şi zise:

— Sire, voĭ meritaţi o primire mult maĭ frumósă, eŭ însu'mĭ ţineam ca să se dea cu tunurile la sosirea M. V. dar acésta n'a fost cu putinţă şi am 20 de motive de invocat; maĭ întâiŭ n'am avut tunurĭ, al doilea...

— Ajunge, zise regele, motivul d'întâĭ e aşa de tare în cât nu'ĭ nevoie să maĭ spuĭ pe cele-l'alte.

Ultime Sciri

Bucureştĭ, 10 Octombre.

Opoziţia din Iaşĭ a ales un comitet electoral pentru viitórele alegerĭ comunale. Acest comitet se compune din d-niĭ N. Cazimir, P. Papadopol, C. Corjescu, G. Mărzescu, Al. D. Holban, G. Panu şi Gr. Macri.

*

Se vorbeşte iarăşĭ că procesul acuzaţilor de omorul învĕţătoruluĭ Popescu va fi strămutat de la curtea juraţilor din Vâlcea la altă curte.

*

La 24 Octombre, Curtea regală se va strămuta de la Sinaia în capitală.

*

Ministerul nostru de esterne a primit depeşĭ din Germania în care se zice că starea sănĕtăţiĭ împĕratuluĭ Wilhelm e fórte gravă.

*

Curtea de apel secţia a 2-a judecă procesul soţilor Miulescu cu fiica victimeĭ lor, Maria Andreescu, pentru restituirea către acésta a banilor furaţi de osândiţi de la Maria Popovici.

*

Se veşteste din Rusciuk că autoriĭ asasinatuluĭ de la Dubniţa, despre care se vorbeşte în „Ştirile telegrafice," în numĕr de zece, aŭ fost aduşi în acel oraş, unde vor fi judecaţi.

*

Linia ferată care uneşte capitala cu Dobrogea, se zice că se va da în circulaţie înainte de sfîrşitul anuluĭ.

*

D. colonel Dumitrescu Maican a plecat asară ca să inspecteze flotila şi porturile Cernavoda, Sulina şi Constanţa.

*

Pe la sfîrşitul luneĭ, principele de Hohenzollern, fratele regeluĭ nostru, va sosi în Bucureştĭ cu fiul sĕŭ Ferdinand.

Ultima óră

Londra, 8 Octombre.

Ştirea despre misiunea luĭ Gadban Effendi, însărcinat a sfătui amânarea convocăriĭ Adunăriĭ şi sprijinind astfel pe Rusia, a produs o mare sensaţiune în cercurile nóstre politice.

„Times" nu crede în succesul misiuneĭ luĭ Gadban Efendi.

„Daily News" sfătueşte pe bulgarĭ se aleégă un principe cât se póte de iute.

Viena, 8 Octombie.

„Noua Presă Liberă", se îndoieşte de veracitatea ştireĭ trămise din Rusciuc, care spune că Austria ar fi consimţit la o ocupaţiune ruséscă. El vede maĭ bine în acéstă ştire o manoperă născocită spre a intimida pe Bulgarĭ, şi aminteşte declaraţiunile d-luĭ Tisza în astă privinţă.

După „Tagblatt," Rusia va propune ca candidat la tronul Bulgarieĭ pe principele George Maxilianovicĭ Romanowski, duce de Leuchtenberg, care a plecat din St.-Petersburg pentru a se duce la Berlin şi în alte capitale.

TIPOGR. „UNIVERSUL"
19, STRADA BREZOIANU, 19
— BUCURESTI —
Eesecută orĭ-ce lucrare privitóre de acéstă artă cu preţurile cele maĭ reduse.

CASA DE SCHIMB

TOMA ȚACIU

No. 4. Strada Lipscani, No. 4.

In noul Palat Dacia-România

Pe ḑiua de 8 Octombre 1836

	Cumpăr.	Vêndute
5% Rentă Amortisabile .	93 1/2	94 1/2
5% Rentă Rom.perpetuă.	91 1/4	92 1/4
6% Obligaţiĭ de Stat . .	87 3/4	88 1/2
6% „ C. F. R. R.	—	—
5% „ Municipale .	75 —	75 3/4
10 fr. „ Caseĭ p. 300 l.	212 —	218 —
5% Scr. funciare Rurale.	86 3/4	87 1/2
7% „ „ „ .	103 1/4	103 3/4
6% „ „ Urbane.	83 —	83 1/2
6% „ „ „ .	92 —	93 —
7% „ „ „ .	100 1/2	101 1/2
Im. cuprime Buc.20 l. buc.	32 —	36 —
Acţ.Bănc.Naţ.aRom.500 l.	— —	— —
„ Soc.Cr.Mob.Rom.500 l.	— —	— —
„ „ Rom. de Cons. 500 l.	— —	— —
„ „ de Asig. D. R.200 l.	— —	— —
„ „ „ Naţionale 200 l.	— —	— —
5% Municipale nuoĭ. . .	— —	— —
Acţ. Banca Prevederea .	— —	— —
DIVERSE		
Aur contra Argint. . . .	15 1/2	16 —
„ „ Bilete bancă.	— —	— —
Florinĭ Wal. Austr. . . .	202 —	203 —
Mărcĭ germane.	123 —	125 —
Bancnote francese	99 1/2	100 1/2
Ruble de hârtie	240 —	250 —

Pomadă Italiană

nfailibilă pentru a face să reiasă pĕru pe capul cel mai complectamente pleşuv, în timp de 50 ḑile, pênă la etatea de 50 anĭ, dacă rădăcina pĕrului nu este cu totul stârpită. Acéstă pomadă opresce căderea pĕrului, orĭ-care ar fi causa ce a produs'o.

Pomada Italiană 'mĭ-a redat din pĕrul capuluĭ şi sprîncenele la vêrsta de 56 anĭ. Vĕ rog, bine-boiţĭ, a'mĭ maĭ trimete patru borcane şi primiţĭ bani în sumă de leĭ 18 (adică leĭ opt-spre-zece) prin mandat postal.—Cu stimă *Const. Pisca*, Craiova.

Pomada Italiană 'mĭ redă viaţa pĕruluĭ; aveţĭ buna-voinţă a 'mĭ maĭ trimete douĕ flacóne. Nu pot îndestul a vĕ mulţumi. *Niculescu*, Babadag.

Preţul unuĭ borcan leĭ 4.50.

Adevĕrata pomadă, de curând perfecţionată, se află spre vênzare numaĭ la Adm. ziaruluĭ „Universul“ Str. Brezoianu No. 19, Bucureştĭ.

Acéstă pomadă pórtă etichetă négră aurită.

Minune ! Minune ! Minune

Multe fură până adĭ lichidile şi prafurile inventate cu scopul de a omorî păduchiĭ de lemn (plosniţe), puricĭ şi alte insecte, dar între tóte nu fu nicĭ una care să ucidă cu totul aceste nesuferite insecte. Cu noul şi infailibilul praf ce vă presentăm publiculuĭ, tóte insectele ca păduchi de lemn, pureci, muscele şi altele, mor la cea d'întâĭ întrebuinţare. Acest praf curăţă asemenea capul de păduchi şi apără animalele domestice şi plantele, atât de insectele ce le supără cât şi de bólele ce ele produc. Efect garantat. Flac. mare leĭ 1.20.

1,000 LEI

Se dăruesce 1000 leĭ celuĭ ce va arăta că esistă tincturĭ superióre celor inventate de O. Ciani. Apă englesă fină pentru a văpsi la moment în negru saŭ castaniŭ. barba, pĕrul, a'l face să créscă şi a'ĭ împedica căderea Preţul uneĭ cutiĭ leĭ 7.

Apă aurie pentru a da pĕruluĭ la moment o culóre blondă aurie şi castanie. Leĭ 6.

Se vinde numaĭ la Administraţia ḑiaruluĭ „Universul“ strada Brezoianu, No. 19, în dosul Teatruluĭ Naţional, Bucurescĭ.

BRIDAL BOUQUET BLOOM

pentru înfrumuseţarea peliţeĭ

frumuseţea şi juneţea eternă

Acéstă preparaţie e alésă, dă imediat chiar la prima întrebuinţare o moliciune delicată, o albéţă de marmură, înfăţişarea şi parfumul crinuluĭ şi aĭ roseĭ, figureĭ, braţelor, gîtuluĭ şi mâinelor; înlătură petele de roşéţă şi de sóre, şi tóte nefrumuseţele peliţeĭ, redă feţeĭ brune, arse de sóre, culórea primitivă. Miracol de frumuseţe, peliţă încântătóre, isvor de juneţe.

Flaconul Leĭ 5.

Se vinde numaĭ la Administraţia ḑiaruluĭ „Universul“ strada Brezoianu, No. 19, în dosul Teatruluĭ Naţional, Bucurescĭ.

FABRICA DE TORS ŞI ŢESUT

A

dluĭ Ión Gheorghe Palada

Bucureştĭ, Çalea Moşilor 138.

La acéstă fabrică de la 15 Octombre până la 15 Noembre 1886 se primeşte pentru înscriere 10 elevĭ (ucenicĭ) de ambele sexe de la 14 anĭ în sus.—Condiţiunile de admisibilitate sunt:

I. A fi românĭ de naţionalitate,

II. Orfanĭ.

III. Pot fi surzĭ saŭ muţĭ, dar numaĭ să fie sănătoşĭ la minte şi la corp spre a putea munci.

IV. Durata va fi pentru 5 anĭ, adică: 3 anĭ ca elev (ucenic) şi 2 anĭ calfă.

V. Fabrica va face o reţinere din salariul fie căreĭ calfe, cu care să 'şĭ cumpere sculele necesare avênd şi un capital spre a exista ca meşter la eşirea din fabrică.

VI. Va lucra 11 ore pe zi.

VII. De o cam dată la început fabrica va da ucenicilor mâncare o dată pe zi, la prânz, şi 10 leĭ pe lună, până se vor găti dormitóre pentru elevĭ.

Se află şi lână de vênzare, de Dobrogea, spălată kilo 3 leĭ, caiere 4 leĭ, tórsă (fire) 5 leĭ, fire vopsite orĭ cu faţă 6 leĭ kilo. Se primeşte comande. Se vinde pe bani gata. 12—2.

De vênzare Un loc Viran vis-a vis de piaţa Tribunalelor alăturĭ cu cârciuma dluĭ Nae Ionescu din str. Brezoianu se vinde o hamnie. Doritorĭĭ se vor adresa la d. Haralambie Fundăţeanu str. Ştirbeĭ-Vodă No. 18. 3—3.

De închiriat de la Sf. Dumitru 26 Octombre corent casele din strada Labirint No. 33 cu 4 camere şi tóte dependinţele necesarĭĭ. Doritorĭĭ se vor adresa la Preotul Athanase Stoicescu procuratorul proprietaruluĭ în curtea bisericeĭ sf. Ilie Gorganĭ pentru învoială. 3—1.

Sticla solubilă Cea maĭ potrivită spre a lipi cristale rupte, porcelane, pământurĭ şi orĭ-ce gen asemenea. Obiectul lipit cu astă preparaţie câştigă o putere sticlósă aşa în cât nu se maĭ rupe. Efecte garantate. Flaconul leĭ 1.20.

Se vinde numaĭ la Administrţia ziarluĭ „Universul“ Calea Dorobanţilor No 8, în dosul Epscopieĭ, Bucurescĭ.

D-na Ecaterina Raşca renumita cusătorésă a sosit din Iaşi şi are onóre a înştiinţa Onor. Public că se angajează a efectua orĭ-ce lingerie şi mătăsărĭĭ de damă cu cea maĭ mare acurateţă şi fineţă.

Adresa str. Berzeĭ No. 38.

12 - 1.

De închiriat de la Octombre I un han în districtu Ilfov comuna Copăceni Măgăreşti. Doritorĭĭ se vor adresa la părintele Eusebiŭ cântăreţ în Mitropolie.

3—1.

A sosit din străinătate

Celebra ghicitóre

LAURETA

care voiagiând în cele maĭ însemnate orașe Europene a obţinut succese admirabile.

Ghiceşte cu precisiune *Trecutul, Presentul şi Viitorul*. Strada Tómneĭ No. 9. De la 8—12 a. m. şi de la 2—8 séra.

Vizita 1 franc.

6—5.

MULT CUNOSCUTA

Casă de schimb

Adolf Hilberger

Se află de acum în *Str. Smârdan, 6.*

Face cunoscut că afară de transacţiunile obicĭnuite, se maĭ ocupă cu cumpărărĭ, schimb şi vênzărĭ de orĭ-ce objecte de *Bijuterie*, uzate, precum: *Aur*, *Argint* şi *Pietre preţióse* etc. 30 m-v-d-7.

ATELIERUL de TAPIŢERIE

ŞI

MOBILE GATA

ALEX. IONESCU

Fost în casele Filipescu, strada Calvină

S'A MUTAT ŞI INSTALAT

în Calea Victorieĭ, 82, casele Keresteni

16j.d.1

MERSUL TRENURILOR

PLECAREA DIN BUCUREŞTI

Linia Vêrciorova

Trenul fulger: 4.05 p. m. — Trenul de persóne 8.00 dim. — Trenul accelerat: 8.00 p. m.

Linia Roman

Trenurĭ accelerate: 4.40 p. m. şi 11.00 p. m.— Trenurĭ de persóne: 7.30 dim. şi 8.40 dim.—Trenul de plăcere: pentru Sinaia 6.30 dim. (numaĭ duminica).

Linia Giurgiu (Gara de Nord)

Trenurĭ de persóne: 6.40 dim. şi 5.30 p. m.

SOSIREA LA BUCUREŞTI

Linia Vêrciorova

Trenul Fulger: 2.35 nóptea.—Trenul accelerat 9.10 dim.—Tren de persóne: 8.30 séra.

Linia Roman

Tren accelerat: 5.00 dim.—Tren de persóne: 5.15 p. m. — Trenurĭ mixte: 9.35 séra., 11.45 şi 11.50 séra.

Linia Giurgiŭ

Trenul Fulger: 3.25 p. m.—Trenurĭ de persóne 12.25 amiazĭ şi 10.42 séra.

De închiriat 4 camere, 2 bucătărĭĭ 2 magazĭĭ, o grădină cu 150 pomĭ roditorĭ cu pómele cele maĭ alese, 3 bolţĭ de viţă în faţa caseĭ. Se póte închiria şi în parte.

Doritorĭĭ se vor adresa în strada Tómneĭ No. 41. *Doctoru Radovicĭ.*

20—12

Apa Frecceri pre nter pm maĭ an i eţimr daliĭ la expositiunĭ naţionale şieuucnam ţionale, are proprietatea, probată ăt - miĭ şi miĭ de certificate, d'a face să îi ceteze imediat căderea pĕruluĭ, de a'l face să créscă dând putere rădăcineĭ şi făcênd să dispară mătréţa. Are incontestabila proprietate de a mănţine culórea primitivă a pĕruluĭ. Apa Frecceri este în fine cel maĭ bun cosmetic, ce se oferă publiculuĭ pentru nutrirea părului, pe care îl face flexibil şi lucitor. Flaconul leĭ 2,50

Se vinde numaĭ la Administraţia ḑiaruluĭ „Universul“ strada Brezoianu No. 19 în dosul Teatruluĭ Naţional Bucurescĭ.

Cererile din provincie se vor adresa la administraţia ziaruluĭ „Universul“, Strada Brezoianu No. 19.

Pudra Minunata Recomandăm fórte mult cititórelor nóstre acéstă nouă pudră, atât pentru eftinătatea eĭ cât şi pentru calităţile sale eminamente igienice. Ea este invisibilă şi de o fineţă fără séman şi posedă unul din cele maĭ plăcute mirosurĭ, adică al trandafiruluĭ. Întrebuinţând acéstă pudră, pielea devine ca prin farmec de o albéţă de marmură şi preservă încreţiturile dând pieleĭ o frumuseţe constantă. Tóte acele dómne care doresc a 'şĭ păstra sănătatea şi frumuseţea să cumpere **pudra** minunată. O cutie pudră albă saŭ rosă lei 1.40.

Se vinde numaĭ la administraţia „Universuluĭ“ str. Brezoianu No, 19, în dosu Teatruluĭ Naţional, Bucurescĭ.

Extract de odóre pentru batiste.

Asortiment variat sticle fórte elegante. Ess bouquet, Eliotrop, Frangipani, Fîn próspăt, Hig Life, Jockey-club, Mareşal, Mosc, Excelsior, Opoponax, Paciulĭ, Regina Mar,gareta, Rosa, Siringa, Violete de Parma Sărut furat, Bouquet des Dames, etc.

De la 50 banĭ la 4 leĭ sticla.

N.B. Cu preţul de 50 banĭ avem numaĭ parfumul mosc.

Recomandăm cu deosebire noul extract *Excelsior* care costă leĭ 3.50.

Se vinde numaĭ la Administraţia ḑiaruluĭ „Universul“ strada Brezoianu No 19 în dosul Teatruluĭ Naţional, Bucurescĭ.

Pastile pentru fumătorĭ Aceste pastile se recomandă d lor fumătorĭ şi celor cari, din vre-o mică indigestie séŭ bóle speciale, aŭ mir s urît în gură; încomodare fórte grea stând în companie. Cutia leĭ 2.

Se vinde numaĭ la Administraţia ḑiaruluĭ „Universul“ strada Brezoianu No 19 în dosul Teatruluĭ Naţional Bucureşti.

Săculeţe Velutine

Singurele spre a parfuma albiturile, avênd un miros fórte delicat care se păstréză mult timp.—Preţul 1 leŭ.

Editura Tipografieĭ „Universul“ Luigi Cazzavillan. Strada Brezoianu No. 19.—Bucureştĭ

Gerant: George Mincules

ANUL III.—No. 638. 5 Bani în Capitală—10 Bani în Provincie Duminecă, 12 (24) Octombre 1886

Dreptate pentru toți

ABONAMENTE
pentru tótă țara

Pe un an . . . . . leĭ 20
Pe șése lunĭ . . . . „ 10
Pe treĭ lunĭ . . . . „ 5

Apare în tóte zilele la 7 ore diminéța.

UNIVERSUL

FOAIE POLITICĂ ILUSTRATĂ

Toți pentru dreptate

Inserții și reclame 1 leŭ linia
Anunciurĭ pe pag. 4-a 40 bani linia
Scrisorĭ nefrancate se refusă.
Articolele nepublicate nu se înnapoiază.

REDACȚIA ȘI ADMINISTRAȚIA
Str. Brezoianu No. 19, Bucuresc

IMPORTANT

Amintim cititorilor noștri că numĕrul de mâine al „Universuluĭ“ va coprinde 8 paginĭ și o frumósă ilustrație, precum și o mulțime de îmbunătățirĭ. Acest numĕr se va vinde tot 5 banĭ în capitală și 10 b. în județe.

București 11 Octombre 1886.

Pro Domo

In numĕrul nostru de ierĭ, ne-am ocupat de starea ziaristiceĭ la noĭ în țară și, dupĕ ce am arătat o parte din relele de care sufere, am încheiat:

— Ziarele nu și-ar putea convoca óre reprezintanțiĭ într'o adunare, care să formuleze într'un Memoriŭ păsurile preseĭ întregĭ și să-l înainteze guvernuluĭ propuindu-ĭ mijlócele de îndreptare?

Iată cam ce ar putea cere acel memoriŭ:

— Scăderea taxelor asupra hărtieĭ de tipar și a materialuluĭ tipografic;

— Scăderea taxeĭ postale, cel puțin de la $1^1/_2$ b. de fóie la 1 b., dacă nu s'ar adopta sistemul maĭ bun de taxare pe greutate.

— Scutirea returelor de orĭ-ce taxă de transport.

Despre paguba pe care o produc întregiĭ prese taxele vamale esorbitante asupra hârtieĭ și a materialuluĭ tipografic, am maĭ vorbit, într'un numĕr trecut al „Universuluĭ.“

Una din cele maĭ marĭ sarcine, care năbușește presa română, dupĕ acésta, e maĭ ales urcata taxă postală de $1^1/_2$ b.— Acéstă taxă, care în statele cele maĭ retrograde, interesate ca să nu se rĕspândéscă cultura în popor, e cel mult de 1 ban pe fóie, la noĭ, carĭ ne numin Belgia orientuluĭ, să sugrumă presa cu o taxă cu jumĕtate mai mare.

Nu înțelegem de ce ziariștiĭ membri aĭ parlamentuluĭ nu rădică chestia; nu înțelegem d'asemenĭ cum ziarele nu se unesc ca să-și formuleze cererile, care cu nicĭ un chip nu vor putea să fie refuzate.

Tot așa și cu returele. Un ziar, care plătește acum 1 și jum. b. pentru dus, dacă nu se vinde maĭ plătește 1 jum. b. întorsul. Nu e acésta ridicol de nedrept?

S'aŭ maĭ făcut încercărĭ de asociațiĭ a preseĭ. Dacă intreprinderea n'a reușit în trecut, trebue să stăruim ca ea pe viitor să isbutéscă. Orĭ-cum, pentru acest scop unic, înțelegerea e lesne sa se facă, căcĭ taxele marĭ ce ne apasă pe toțĭ de o potrivă ne împovărézĕ.

De ce nu se ia inițiativa uneĭ adunărĭ cu acest scop?—In sesiunea acésta a parlamentuluĭ, am putea scăpa de multe greutățĭ...

Scăderea taxelor de care vorbim n'ar face pe stat să piardă. Căcĭ, fiind maĭ ușóră rĕspândirea ziarelor, ele s'ar vinde maĭ mult.

Dar nu maĭ stăruim, căcĭ lucrul e cât se póte de limpede prin el însușĭ și ni-se pare că „strigăm în deșert.“

Ducele de Braganța.—(Vezĭ pag. 3).

Spice din țară

Mórte bănuită.—Păuna, fiica femeieĭ Luxandra vĕduva, în etate de 12 anĭ, din comuna Cornetu-Cricov, jud. Prahoveĭ, a încetat din viață zilele trecute. Mama eĭ bănuind că mórtea ĭ-a provenit din bătaia suferită de la Gheorghe Mărgărit și Constantin Niță, a denunțat faptul acesta primaruluĭ local, care a avizat la mĕsurile legale de constatare.

Un noŭ ziar bisĕptămînal a apărut la Ploeștĭ: „Gazeta Prahoveĭ“; el va apăra guvernul.

Recolta porumbuluĭ e fórte bună în județul Prahoveĭ. Arăturile de tómnă aŭ ieșit d'asemene bine.

Espoziția agricolă din Buzĕŭ se va deschide vinerĭ la 10 curent, și va dura până la 16 ale aceșteĭ lunĭ.

Ca premiurĭ, ministerul a trimis următórele: patru plugurĭ universale Sack, șése semănătóre, douĕ triorurĭ de grâŭ, patru-spre-zece grăpĭ de fier și nouĕ sute leĭ pentru a se cumpăra reproducătorĭ de rasă bovină saŭ ovină.

Afară de aceste, apoĭ, ministerul maĭ ține la dispoziția județelor numĕrul trebuincios de medaliĭ și diplome, precum și suma de șése miĭ leĭ, care se vor distribui fie-căruĭ județ după înaintarea proceselor verbale și tablourilor de premiațĭ întocmite de jurĭ.

Accident.—Ion Cojocaru, din Balta-Albă, mergênd la porumb în ziua de 5 curent, a voit să împuște niște gâște sélbatice; în acel moment, însă, luând foc pușca, glonțul l a lovit drept în piept, din care cauză este în pericol de mórte.

Un omor îngrozitor.—In diminéța zileĭ de 30 Septembre, s'a găsit cadavrul locuitoruluĭ Tănase Japie, din comuna Gura-Nișcov, județul Buzĕŭ, îngropat într'o cameră a caseĭ sale și din cercetările făcute de d. procuror în localitate a resultat că numitul a fost ucis de soția sa Ióna prin loviturĭ la cap cu un corp dur, contondent și tăios.

Culpabila se află în mâinile justițieĭ.

Sinucidere.—Alexandru Niculae, din regimentul 9 de dorobanțĭ, de fel din comuna Odobésca, jud. Putna, aflându-se bolnav la spitalul județuluĭ din localitate, într'un acces de febră tifoidă, pe când se afla la privată, s'a sinucis cu un cuțit ce și-l procurase într'ascuns din sala de bolnavĭ.—A doua zi la orele 5 diminéța, a și încetat din viață.

Foița „Universuluĭ“

239

Miliónele Domnuluĭ Joramie

PARTEA A TREIA

Moștenitórea.

V

Crima

Eșiră din teren a căruĭ pórtă Fourel o închise cu îngrijire.

— Maĭ bine am fi făcut de i-am fi să pat o grópă și l'am fi îngropat, zise Fourel, însă n'am avut timp.

— Lasă că 'ĭ bine unde este; nimenĭ nu calcă pe pămêntul acela, și chiar d'ar privi cine-va în fôntână, n'ar putea să vadă cadavrul. Afară de asta, n'o să stăm mult aci, în doně lunĭ vom fi departe de Ville-d'Avray, și vĕduva Fournier, d. Laroque și grădinarul Guilom nu vor maĭ exista.

— Cu tóte astea, vere, eŭ nu sunt liniștit.

— De ce?

— Nu știŭ. Dic c'ar fi mult maĭ bine să nu astupăm fôntâna, dar s'o umplem pe jumĕtate cu pietrele ce se află în jurul eĭ.

— De una ca asta să ne păzim, zise iute Rabiot.

— Pentru ce?

— Pentru că asta ar atrage atențiunea; cum, să strîngĭ pietrele și să le aruncĭ în puț? ce ar zice ómenĭ? S'o lăsăm cum se află.

Nu înțelegĭ că dispariția luĭ Lucian o să provóce și mulțime de cercetărĭ?

— Tocmaĭ de asta ziceam și eŭ...

— Tocmaĭ de asta nu trebue să facem nimic care să atragă atențiunea curioșilor asupra locuitorilor Tureleĭ. Nu numaĭ nu trebue să umbli pe lângă puț, dar nicĭ trebue să intri în livede.

— Bine, vere, am înțeles.

— Și n'aĭ grije că nimenĭ nu va ghici că Lucian se află în fôntână, 'l vor crede maĭ curând dus într'un loc depărtat.

Mâine trebue să te afli în grădină maĭ înainte d'a se scula cine-va; în locul unde aĭ dat cu ciomagul trebue să fie sînge; să'l ștergĭ bine și să facĭ să dispară tóte urmele pentru ca Eugenia să nu aibă nimic a observa.

— N'avea grije, vere, în revĕrsatul zorilor voiŭ fi în grădină și maĭ înainte d'a se scula micuța, totul va fi terminat.

— Și să bagĭ de sémă la zid, pe afară unde trebue să fie iarăși urme; să le facĭ să dispară.

— N'avea grijă.

— Incă ceva; mi-aĭ spus că tînĕrul avea un carton mare de desen și un scaun purtător.

— Da, le legase împreună spre a le purta maĭ lesne.

— Eștĭ sigur că nu le-a lăsat la negustorul de vin unde mâncase?

— Sunt sigur.

— Atuncĭ trebue să le găsim.

— De nu vor fi după zid, în locul unde s'a urcat, atuncĭ negreșit trebue să fie lângă tufișul unde se culcase în iarbă.

— Să mergem maĭ întâĭ la tufiș.

Eșiră din grădină și ajungênd la tufiș găsiră cele douĕ obiecte vârîte între rămurĭ.

— Le iaŭ cu mine, zise Rabiot și cum ajung acasă le ard d'impreună cu hainele de pe mine care sunt pline de sânge.

— Fórte bine, zise Fourel.

— Eĭ, dar pălăria?

— Pălăria o știŭ eŭ, este acolo unde a sărit.

— Știĭ sigur?

— Da.

— Fórte bine; să nu uiță s'o ieĭ și s'o arzĭ.

— Negreșit.

— Acum să ne despărțim.

Fourel se întórse în grădină a căreĭ pórtă o închise fără sgomot, iar Rabiot plecă iute pe drumul cu hârtopĭ.

VI

Scrisorile dómneĭ Lureau

La otelul de Soleure nu maĭ cugeta nimenĭ la alt-ceva de cât la Lucian Morel. A ști ce se făcuse, a cunóște causa disparițiuneĭ luĭ era sigura și unica preocupație a tuturor.

Se lăsase pentru maĭ târziŭ cercetările în privința Virgineĭ-Ursuleĭ precum și inserția uneĭ nuoĭ serĭ de anunciurĭ în jurnale.

Tréba cea mare pentru moment și care nu suferea nicĭ o întârziere era aflarea luĭ Lucian.

Precum am spus, contele și Mourillon se întórseră la Paris Duminecă séra, adecă la treĭ zile după dispariția luĭ Lucian.

Lunĭ diminéța, d. de Soleure a chiemat în cabinetul sĕŭ pe George și pe Mourillon.

— Am petrecut o nópte fórte urîtă, le zise el, eram obosit; dar mi-a fost cu neputință să închid ochiĭ.

— Ca și mine, domnule conte, zise Mourillon cu tristeță. (Va urma)

Mișcarea populației orașului Iași, de la 28 Septemtebre până la 5 Octombre, a fost precum urmézĕ: S'aŭ născut 55 băieți și 23 fete, dintre care 16 creștinĭ și 32 israeliți; aŭ murit 19 bărbați și 23 femeĭ, dintre care 23 creștinĭ și 19 israeliți. S'aŭ celebrat 8 căsătorii și s'aŭ presentat 10 declarații de căsătorii.

Închinător buclucaș.—Evreul Lipa Zugravul, locuitor în strada Zugravilor, din Iași, are obiceiul când se rógă la sinagogă să se certe cu ceĭ-l'alți coreligionarĭ aĭ sĕĭ. Zilele acestea, violența sa se accentuă maĭ mult și alaltă-ieri diminéță să încaeră la bătae chiar în biserică cu câțiva închinători, sub pretext că nu-'ĭ păstrézĕ și luĭ un loc unde să ședă și să se închine, cum și că epitropul nu plătește pe unul care să citéscă și să se róge pentru toți. El smulse, zice „Liberalul", barba epitropului școleĭ, și gratulă cu pumnĭ pe vre-o cincĭ partizanĭ de aĭ acestuia. Sergentul de post fiind chemat, conduse pe toți impricinații la comisariat.

Despre cel omorît în bătae.—După autopsia făcută supra cadavruluĭ luĭ Ilie Bosinceanu, din sub. Tătărași, orașul Iași, despre uciderea căruia am vorbit ierĭ, s'a constatat că treĭ cóste îĭ eraŭ rupte și splina fórte rĕŭ atacată, în urma bătaeĭ ce a suferit'o rĕposatul de la Petrachi și Vas. Ilașcu.

Un întreit omor s'a comis zilele trecute în comuna Ohala, jud. Ilfov, de un anume Constantin Stoian.

Acesta, după ce a ucis pe soția, sócra și sora sa, le-a jefuit și s'a făcut nevĕzut. Poliția 'l caută.

Un ginere omorîtor.—Marți pe la orele 8½, locuitorul Gheorge Ghimghea, din comuna Scurtești jud. R. Sărat, a fost lovit în inimă cu un cuțit de către ginerele sĕŭ Gavrilă Coman Manea, și a încetat imediat din viață.

DIN RUSIA

(Corespondența particulară a „Universului")

Petersburg, 6 Octombre.

Rusia și Bulgaria.—Chestia cea maĭ însemnată, care preocupă tóte spiritele aci, e tot chestia bulgară. — Nu se maĭ vorbește de alt-ceva și guvernul conține cu greŭ „avênturile resboinice" (contra bieților bulgarĭ!) ale ofițerilor ruși.

Tótă ofițerimea acesteĭ țĕrĭ, în adevĕr, dorește și speră într'o ocupare a Bulgarieĭ și fie-care are nădejdea că și el va fi trimis între ocupanți. Acésta, de sigur, pentru viața ușóră pe care ar duce-o rușiĭ, ca stăpânĭ, în nenorocita Bulgarie, și pentru multe alte avantagiĭ.

Despre misiunea generaluluĭ Kaulbars, mare parte a presceĭ ruse îșĭ arată nemulțămirea pentru rușinósele eșecurĭ ale acestuia; cât pentru rezultatele acesteĭ misiunĭ, părerile se deosebesc.

„**Moskovskiia Viedomosti**" nu vrea să recunóscă că misiunea generaluluĭ Kaulbars n'a avut succes. Acest ziar susține că „vocea năbușită a nenorocituluĭ popor bulgar a putut în fine să fie auzită și acel popor rógă pe Rusia sĕ-l scape de dușmaniĭ, maĭ rĕĭ de cât turcii, pe cariĭ are pe cap."

Ocuparea Bulgarieĭ.—Ziarul luĭ Katkof critică, din contră, misiunea dată generaluluĭ. El zice că e o greșală mare încercarea Rusieĭ de a-și ajunge la scop prin mijlóce diplomatice. Acéstă greșală a contribuit mult la complicarea uneĭ situații destul de grea și alt-fel. Rusia, după d. Katkof, ar fi trebuit să ia o hotărîre îndată după plecarea principeluĭ Alexandru. Atunci, ar fi fost ușor pentru dênsa: saŭ să lase cu totul Bulgaria, saŭ s'o ocupe. Concluzia foieĭ panslaviste e că Rusia nu maĭ e liberă a nu lucra violent și că e datóre sĕ scape Bulgaria de sub jugul reginței actuale.

„Rusia, scrie d. Katkof, nu maĭ póte, cu nicĭ un preț, sub nicĭ un cuvênt, să lase în părăsire acum pe Bulgarĭ. Nu maĭ putem protesta ingratitudinea și trădarea de la Bulgarĭ. Nu maĭ putem să așteptăm zicêndu-ni-se că Bulgaria nu merită să fie scăpată, căcĭ scăparea eĭ și întărirea poziției nóstre în Orient aŭ devenit niște chestiĭ de onóre pentru Rusia."

Regenții sunt niște vagabonzi, după părerea monitoruluĭ panslavismuluĭ și bine face guvernul de nu recunóște hotărîrile pe care le-ar lua o adunare națională compusă din „alți vagabonzĭ aĭ acestor vagabonzi."

Altă părere are „Peterburgskia Viedomosti", care se pronunță pentru lăsarea în voia eĭ a Bulgarieĭ. Acest ziar e de părere că o ocupație ruséscă ar bucura mult pe dușmaniĭ Imperiuluĭ Țarilor, căcĭ acéstă ocupație ar costa maĭ întâĭ maĭ multe sute de milióne de ruble și ar certa pe Rusia cu Turcia și cu poporul bulgar.

„Bulgariĭ nu merită nouĭ jertfe din partea Rusieĭ. Eĭ se vor întórce singurĭ către protectoriĭ lor, saŭ în urma turburărilor interne, saŭ a întrăriĭ trupelor turcești în țară."

Cercurile Oficiale se arată fórte hotărît partizane ale păciĭ și simt că ocupația Bulgarieĭ ar fi un pas care ar putea aduce un dezastru nereparabil asupra Imperiuluĭ moscovit.

Amestecul țaruluĭ.—Tótă lumea șoptește că d. de Giers și guvernul rusesc n'aŭ luat parte și n'aŭ aprobat purtarea d-luĭ Kaulbars. Actele acestuia se datoresc tóte numaĭ inițiativeĭ țaruluĭ. De a semene, cei carĭ se daŭ ca fiind în secretele guvernuluĭ, zic că nicĭ o înțelegere nu ezistă între Rusia și Turcia.

Alexandru oropsit.—Se asigură cumcă guvernul de aci a primit asigurarea de la puterĭ că nu vor aproba reîntórcerea principeluĭ Alexandru de Battenberg în Bulgaria.

K... sky

Corespondența Telegrafică

(Serviciul particular al „Universului")

Ocuparea și întărirea Dardanelelor de Rusia

Sofia, 9 Octombre.

După comunicațiile făcute de Gabdan efendi, ezistă o înțelegere între Rusia și Turcia pe următórele baze: Țarul garantéză integritatea Turcieĭ, scobóră indemnitatea de resbel, și primește dreptul d'a ocupa strîmtórea Dardanelelor și d'a o întări. In același timp s'a stipulat ocuparea Bulgarieĭ de trupe rusești și ocuparea Rumeliei de Turcĭ.

Revolutionariĭ și armata rusă.

Lemberg, 9 Octombre.

Din Varsovia se telegrafiază că în cazarmele de acolo s'aŭ împărțit soldaților broșurĭ și scrierĭ revoluționare. Împărțitoriĭ ar fi chiar niște ofițerĭ. S'aŭ dat ordine severe soldaților d'a nu maĭ primi broșurĭ neaprobate de autoritatea militară, Douĭ ofițerĭ aŭ fost arestați.

Bătaia unuĭ profesor de Universitate

Petersburg, 9 Octombre.

In sala institutuluĭ technologic directorul Iljin a fost bătut, Sâmbătă, de douĭ studenți în fața întreguluĭ auditor. S'a orânduit o anchetă strașnică. In privința acestuĭ scandal, circulă o mulțime de versiunĭ, însă presa nu zice nicĭ un cuvênt, astfel că nu se póte ști causa luĭ.

Comande militare în Francia

Paris, 9 Octombre.

Aci se lucrézĕ activ pentru înarmarea soldaților de infanterie cu puștĭ cu repetiție. Modelul aprobat de școla normală din Chalons se lucrézĕ la Tulle în 10,000 de exemplare. Cu aceste puștĭ se vor înarma trupele din Tonkin și câte-va batalióne de vênătorĭ. In curs de douĕ lunĭ se așteptă o hotărîre definitivă și apoĭ amêndouĕ cele-l'alte fabricĭ din Francia vor lucra numaĭ puștĭ cu repetiție pentru guvern, astfel că în primă-vară aprópe tótă infanteria să póță fi înarmată cu astfel de puștĭ. S'a destinat pentru acésta 100 milióne leĭ, dintre care 70 de milióne pentru 700,000 puștĭ și 30 milióne pentru o rezervă corespunzĕtóre de patróne.

CRONICA BUCURESTEANA

Sâmbătă, 10 Octombre.

Cutia săracilor.—Pentru nefericitele vĕduve Uța Manolescu și Maria Zelescu, amêndouĕ vrednice de tot sprijinul, aŭ bine-voit a trimite banĭ d-na Elena Sachelarie din capitală, câte un leŭ de fiecare și d. T. din Dorohoiŭ, iarăși câte un leŭ de fie-care. Le mulțumim din inimă pentru fapta d-lor generósă și tot d'o dată reînoim apelul nostru pentru aceste nenorocite femeĭ înconjurate de copiĭ și lipsite de orĭ-ce mijloc de traiŭ. Uța Manolescu este o bĕtrână órbă de 70 de anĭ cu patru copiĭ rĕmași de la fiică-sa mórtă.

Expoziția Școleĭ de Bele Arte s'a deschis în sala Stavropoleos. Ea se va închide la 16 Octombre. Intrarea e liberă (10 ore dim.—3 ore d. a.)

Archiereul Partenie Bacăoanul a fost numit exarch monarchal al Mitropolieĭ din Bucureștĭ.

D. D. Sturdza, ministrul cultelor, a plecat ierĭ la Curtea de Argeș ca să pregătéscă primirea regeluĭ și regineĭ. Aséră a plecat din capitală la Curtea de Argeș și Mitropolitul primat.

Archiereul Calistrat Orlénu a fost numit superior al bisericeĭ Zlătarĭ, din capitală.

Baroul capitaleĭ a fost întrebat de d. ministru al justițieĭ asupra modificărilor de adus în noua lege asupra autentificării actelor sub semnătură privată. Advocații se vor întruni lunea saŭ marțea viitóre.

Foc.— Ierĭ-nópte, pe la orele 3, a isbucnit un mare foc în strada Birjarilor. Aŭ ars maĭ multe grajdurĭ și opt caĭ aĭ unuĭ birjar.

Școla normală de institutorĭ va începe cu 19 școlarĭ (13 veniți de la Iași și 6 din Bucureștĭ.)

La Catedra de limba franceză de la esternatul secundar de fete a fost recomandată de juriul examinator d-na Aslan.

Clădirea Ateneuluĭ va fi inaugurată de mâine într'o sĕptămână. O medalie comemorativă va fi turnată cu acéstă ocazie.

Ministru nostru de esterne a avut ierĭ o lungă întrevedere cu noul însărcinat de afacerĭ al Angliei.

ACTE OFICIALE

D. M. Bucurénu, actual comisar al orașuluĭ Sulina din județul Tulcea, s'a numit în aceași calitate la orașul Babadag, din același județ, în locul d-luĭ A. Agamalov, care va trece la orașul Sulina, în locul ocupat de D. M. Bucureanu; d. Teodor Cosinschi, a fost numit oficer în corpul sergenților de oraș din Capitală, în locul d-luĭ Scarlat Nicolescu demisionat.

* Sergenții bacalaureați Nițescu Constantin, din regimentul 4 artilerie, Caleténu Gheorghe și Bărbulescu Niculae din regimentul 1 artilerie, depunênd cu succes examenul cerut, s'aŭ înaintat, pe ziua de 1 Octombre 1886, la gradul de sublocotenenți în reservă, cel d'întâĭ la corpul IV de armată iar ceĭ doĭ din urmă la corpul I de armată.

* D. Christache Panaitescu, inginer la serviciul lucrărilor nouĭ de căĭ ferate, s'a numit în postul vacant de inginer al drumurilor județiane, vicinale și comunale din județul Râmnicu-Sărat.

Noutăți Telegrafice

Londra, 9 Octombre.

Un schimb activ de comunicațiunĭ se întreține între Turcia și Anglia în privința Egiptuluĭ.

Londra, 8 Octombre.

Generalul Roberts, comandanțul trupe-

Foița „Universuluĭ"

11

Ciocoiĭ Vechĭ și Nouĭ

Roman original

DE

NICOLAE M. FILIMON

PARTEA I

De la 1814 până la 1830.

V

Educațiunea Ciocoiuluĭ

In timpul acesta se întêmplă cérta Postelniculuĭ cu amanta sa, pe care credem că n'a uitat'o lectoriĭ noștri. Fanariotul se afla coprins de o mare iritație; nu știa nenorocitul de urma să créză cele ce se vorbiaŭ despre amanta sa, saŭ jurămintele și *istericalele* prin care ea îșĭ proba inocența. Bietul om o iubea fórte mult, și pentru maĭ marea luĭ nenorocire era gelos ca un turc. Astfel dar, după multă chibzuire și reflecțiune, se decise a o pune sub privegherea unuĭ Argus. Mésura nu era rea, dar presinta marĭ dificultăți în privința alegereĭ unuĭ individ care să implinéscă acest important serviciŭ. Prima idee ce i se înfățișă fu de a o pune sub privegherea uneĭ femeĭ bătrâne; dar după ce maĭ meditä cât-va timp, el zise în sineși încruntându'și sprîncenile: „Muerile cele bătrâne se corup fórte lesne." Se gândi să aducă un eunuc din Constantinopole; dar lepădă și acéstă idee, căcĭ știa din încercare cât prețuiește și credința eunucilor.

Obosit în fine de a căuta și a nu găsi vindecarea grijeĭ ce 'l muncea, se lăsă pe șoffa oftând din băierile inimeĭ; dar după ce se maĭ gêndi un minut se sculă cu repeziciune și bătu în palme.

La acest semn de chiemare, întrebuințat fórte mult pe aceĭ timpĭ, ușa se deschise și intră Păturică cu ochiĭ plecați în jos și cu fața maĭ umilită de cât a unuĭ călugăr.

Fanariotul îl privi cu mulțumirea ce simte tot omul când găsește aceia ce a căutat; apoĭ zise:

—„Apropie-te, Dinicule, că am să'ți vorbesc.

—„Poruncește, stăpâne;" zise prefăcutul ciocoiŭ înaintând către stăpânul sĕŭ cu mânele puse pe pept și cu ochiĭ plecați către pământ.

—„Ia spune-mĭ, Dinicule, cum trăești tu cu curtea mea? Te mulțumești cu bucatele cu care te hrănesc și de hainele cu care te îmbrac?

— Fórte bine, stăpâne; nu sunt vrednic să mulțumesc luĭ Dumnezeŭ pentru marea bunătate ce aĭ arătat și arăți cu mine.

— Ia spune-mĭ acum, mĕ iubești tu pe mine?

—„Te iubesc stăpâne maĭ mult de cât pe tată-meŭ.

Fanariotul surîse cu îngâmfare; apoĭ după ce'și răsuci de câte-va orĭ negrele sale mustățĭ, zise:

—„Ascultă Dinicule. Am să'ți încredințez una din cele maĭ marĭ taine ale sufletuluĭ meŭ; bagă însă de sémă, să mĕ slujești cu dreptate, căcĭ într'alt chip nu numaĭ că veĭ perde nădejdea de procopséla ta la care mĕ gândesc de atâta vreme, dar te voiŭ și pedepsi fără milă.

—„Iți jur, stăpâne, să te slujesc cu credință la orĭ ce'mĭ veĭ porunci.

—„Eĭ bine Dinule, ascultă. Cunoști tu pe Duduca?

— Nu o cunosc stăpâne.

— Cum se póte să nu cunoști tu pe țiitórea mea?

—„In adevĕr, stăpâne, nu o cunosc.

—„Asta nu face nimic. Duduca este o fată fórte frumósă pe care o iubesc până la nebunie, și fiind că o fată ca dênsa póte să placă și altora, m'am gândit că n'ar fi rĕŭ a o pune sub privigherea unuĭ om credincios. Aĭ? ce zicĭ tu; bine m'am gândit?

—„Fórte bine stăpâne. Paza bună trece primejdia rea, zice *Parimia*."

—„De și Duduca mea este fórte înțeléptă, și n'am simțit până acum nimic despre dênsa...

— Așa este, blagorodnice stăpâne; aĭ dreptate.

—„Dar pentru maĭ mare siguranță, te am ales pe tine ca să o păzești.

—„Când este vorba să te slujesc pe Domnia ta, stĕpâne, sunt gata a trece chiar prin foc; spune-mĭ numaĭ ce am să fac și veĭ vedea.

—„*Aferem*, Dinicule, *aferim*; să trăești copilul meŭ; cine slujește cu *zilos* pe stăpânul sĕŭ, pe acela nu'l părăsește Dumnezeŭ. Duduca mĭ-a zis că'ĭ trebuie un fecior; cată dar să te muți cu locuința la dênsa și să trecĭ în fața eĭ ca o slugă credinciósă, să o asculți la orĭ ce'ți va porunci; să te prefacĭ că nu bagĭ de sémă nimic, că nu vezĭ și nu auzĭ nimic, și să viĭ în tóte zilele la mine să'mĭ spuĭ tot ce se va petrece în casa eĭ, fără să trecĭ cu vederea cel maĭ mic lucru.

—„Voiŭ urma întocmaĭ poruncilor blagorodnicieĭ tale, și mĕ voiŭ sili cât voiŭ putea ca să mĕ fac vrednic de încrederea ce aĭ în mine.

lor din India, va înlocui pe generalul Macpherson în Birmania.

Berlin 9 Octombre.

Contele Schuvaloff s'a întors de la visita ce a făcut'o prinţuluĭ de Bismarck.

Impĕratul, douĕ ore dupĕ sosirea sa, a ascultat maĭ multe rapórte, a primit pe guvernatorul Berlinuluĭ precum şi pe ministrul de resbel. Dupĕ amiază a primit pe contele Herbert de Bismarck.

Consiliŭ practic

Cârnăciorĭ de carne.—Se tócă mărunţel 90 dramurĭ de carne cu pătrunjel verde; se frécă bine o bucăţică de unt cât un oŭ, se iea puţină franzelă muiată în lapte, se pune 2 ouă întregĭ şi se amestecă cu tocătura, se adaogă puţină cóje de lămâiă, sare, piper, 2 linguri de smântână, 2 linguri de pesmet pisat, apoĭ se tăvălesc cârnăciorii în oŭ şi în pesmet pisat şi se prăjesc în grăsime.

Ştiri prin poştă

Ni se scrie din Roma că o deputaţiune de catolicĭ din Belgia primită deunăzĭ în audienţă la Vatican a presentat o adresă prin care fac urărĭ călduróse pentru restaurarea puterei temporare.

Papa a rĕspuns printr'un scurt discurs de asemenea rĕsboinic, zicând că azĭ biserica e ţinta tutulor atacurilor şi persecuţiilor chiar în Roma şi că creştiniĭ ceĭ buni de şi trebue să 'şĭ puie tótă speranţa în Dumnezeŭ, nu trebue totuşĭ să despreţuéscă armele pe care le întrebuinţéză vrăjmaşiĭ, ci imitând pe primiĭ creştinĭ să 'şĭ verse sângele pentru apărarea drepturilor câştigate prin suferinţĭ şi martirĭ.

***

Ni se scrie din Roma că e nefondată scirea dată de unele ziare despre apropiata visită a împĕratuluĭ Austrieĭ la Florenţa.

De maĭ mult timp deja s'a dat a se înţelege cabinetuluĭ din Viena că visita trebue să se facă la Roma iar nu aiurea, însă împĕratul Franz Iosef nu se îmvoeşte a face o visită regeluĭ Italieĭ în Roma din consideraţiune către Papa.

***

Ni se raportéză din Neapole că Vezuvul de câte-va zile escită serióse îngrijirĭ. Marţĭ séra s'a constatat că erupţiunile vulcanice de lavă devin tot maĭ puternice.

***

Se scrie din Petersburg următórele: Tóte ziarele de aci ţin un limbagiŭ violent la adresa bulgarilor; ziarele oficóse înregistréză sgomotul dupĕ care regenţa e gata a se supune Rusieĭ dar că acum e prea tărziŭ.

***

Al doilea congres frances de chirurgie la care s'a dus şi un representant din partea Românieĭ s'a deschis acum 4 zile în Paris. Dupĕ darea de sémă, asociaţia numĕră acum 196 membriĭ şi poseda 14,000 fr. capital în casă.

***

Ni se scrie din Paris că funeraliile prinţuluĭ român Brâncoveanu s'aŭ făcut acolo Marţĭ la biserica rusă din strada Dauru. Doliul era condus de fraţiĭ şi nepoţiĭ defunctuluĭ. Printre ceĭ presenţĭ la cerimonia religiósă eraŭ numeróse persóne din societatea înaltă pariziană şi cea maĭ mare parte din membriĭ colonilor ruse şi române.

Dupe sfârşirea ceremonieĭ sicriul a fost depus provizor în cavoul bisericeĭ de unde în curând se va transporta în ţară şi se va îngropa la Brâncovenĭ.

Ilustraţia nóstră

Am dat deunăzĭ portretul regeluĭ Portugalieĭ Ludovic I, fiind că, făcênd o lungă călatorie prin Europa, tótă lumea vorbea de dênsul.

Dăm azĭ portretul fiuluĭ sĕŭ, moştenitorul tronuluĭ, prinţul Carol de Portugalia, duce de Braganţa care s'a căsătorit de curând cu principesa Maria Amelia, fiica conteluĭ de Paris. Prinţul e un tînĕr înalt, blond, elegant şi fórte afabil.

E un vênător de frunte. O dată, ca s'arate tatăluĭ sĕŭ cât progres făcuse la tragerea în ţintă, aruncă o pétră în sus şi cu un glonte o desfăcu în douĕ bucăţĭ, iar cu alt glonte stărîmă una din acele bucăţi, până a nu ajunge pe pământ.

Starea civilă

Mişcarea populaţieĭ capitaleĭ ve ziua de 10 Octombre

Căsătoriĭ nicĭ una.

Născuţĭ 14.

Morţĭ 9 adică: Ştefan Niculae, 66 anĭ.—Gheorghe Zaharia, 42 anĭ.—Ştefan Timer, 1½ anĭ.—Stan Niculae, 40 anĭ.—Stefana Georgescu, 22 ani.—Veta Mircea Dincă, 7 lunĭ.—Elena Ferentz, născută mórtă.—Emil Siciŭ, 10 lunĭ. — Dumitru Ión, 85 anĭ.

De tóte şi de pretutindenĭ

O nenorocire pe mare.—O corabie anume *Saint-Jean* părăsise Joĭ portul Dunkerque spre a se duce la Rochelle; timpul era minunat de frumos şi nimic nu făcea să se prevadă spăimântătórea furtună care trebuea să sbucnéscă Sâmbătă. In adevĕr, după douĕ zile de călătorie, corabia fu surprinsă de tempestă în largul mărieĭ.

Valurile se isbeaŭ urlând în capete şi din când în când năvăleaŭ în corabie. D'o dată se auzi un strigăt sinistru: Un om în mare!

Vârtejul luase în adevĕr un matelot de pe puntea corăbieĭ şi 'l aruncase în valurĭ. Până ce căpitanul să 'şĭ dea sémă de acest strigăt, un alt vârtej, mult maĭ puternic, luă alţĭ patru ómenĭ şi după ce 'ĭ învârti puţin 'ĭ lăsă în elementul turbat.

Ast-fel remase în corabie numaĭ căpitanul şi un alt matelot.

Fu un moment oribil: se auzeaŭ ţipetele disperate ale nenorociţilor care se înecaŭ, însă era cu neputinţă celor douĭ ómenĭ de pe vas să le vie în ajutor. Eĭ abia se ţineaŭ ca să nu cadă şi dênşiĭ în mare; căpitanul se ţinea de cârmă iar matelotul se apucase de frânghiile catargului. In timp de douĕ minute încă ţipetele nefericiţilor s'aŭ maĭ auzit prin mugetul gróznic al tempesteĭ, dar pe urmă nu s'a maĭ auzit nimic. Căpitanul părăsindu-şĭ ţinta călătorieĭ s'a hotărît să tragă la cel d'întêĭ port şi după necazurĭ n auzite a intrat în portul Havre. Corabia nu suferise nicĭ o stricăciune.

—ʌ—

Prădarea unuĭ tren în Rusia.—Ni se scrie din Petersbur cu data de 4 Octombre că un tren de marfă a fost atacat între staţiile Dunabourg şi Ivanovka, pe când din cauza unuĭ suiş, mergea maĭ încet. O bandă de vr'o 30 de indivizĭ s'aŭ urcat cu o îndrăsnélă nepomenită pe plat formele vagónelor şi într'o clipă uşele acestora fură forţate, cu tótă opunerea înverşunată a personaluluĭ trenuluĭ. După o luptă lungă în care aŭ fost maĭ mulţĭ răniţĭ, tâlharii dispărură dintr'o dată, ca şi cum ar fi intrat în pământ. Fochistul slobozi atuncĭ tot aburul şi în góna cea mare trenul ajunse la Staţia Ivanovka. Aci s'a constatat că hoţiĭ furaseră tótă marfa din maĭ multe vagóne ceea ce face pentru direcţia căieĭ ferate o perdere de 20,000 ruble.

Noutăţĭ Hazliĭ

Un boer trimise pe sluga luĭ să vadă ce timp este afară.

Sluga se duse la feréstră şi întorcêndu-se zise că nu póte şti de óre-ce 'ĭ fórte întuneric.

— Boule, nicĭ atâta nu'ţĭ dă în gând, aprinde o lumînare şi te uită.

Ultime Sciri

Bucureştĭ, 11 Octombre

Astă diminéţă, regele şi regina aŭ plecat de la Sinaia, cu un tren special, direct la Curtea de Argeş.

*

Inaugurarea noueĭ liniĭ ferate Bârlad-Vasluĭ a fost definitiv fixată pe ziua de 18 Octombre viitor.

*

Noul gimnaziŭ de la Alexandria se va deschide lunĭ. Director e d. C. Hogaş, fost profesor la gimnaziul de la Piatra.

*

S'aŭ furat 4000 l. din casa batalionuluĭ 2 de vênătorĭ (Sinaia); s'a început o anchetă, după care s'a constatat că baniĭ aŭ fost luaţĭ prin efracţie de doĭ soldaţĭ puşĭ ca sentinele. Vinovaţiĭ s'aŭ arestat, dar baniĭ nu s'aŭ găsit încă.

*

Comitetul coaliţieĭ a hotărît ca opoziţia să participe la alegerile comunale.

*

Informaţiĭ care ne vin din Bulgeria daŭ ca pozitivă ştirea că „Velico Sobrania" va realege pe prinţul Alexandru I.

*

In urma concursurilor ţinute în zilele de 15 Septembre şi 1 Octombre, juriurile esaminătóre aŭ recomandat persónele maĭ jos notate pentru următórele catedre:

Pentru catedrele de comptabilitate comercială, limba italiană şi ştiinţele fisice chimice de la şcóla comercială din Iaşĭ, pe d. C. Petrescu, C. Codrescu şi V. Cocuz. Pentru catedrele de comptabilitate comercială şi limba franceză de la şcóla comercială din Galaţĭ. pe dd. C. Marinescu şi I. Munteanu.

In fine pentru catedra de ştiinţe fisico naturale de la şcóla de agricultură din Roman, pe d. Dobre Rădulescu.

Resultatul concursuluĭ pentru catedra de agricultură de la şcóla de agricultură nu se cunóşte încă.

*

Asară comitetul opoziţieĭ unite a ţinut întrunire.

*

Catedrala Curtea-de Argeş v'a fi fotografiată în momentul sfinţireĭ sale

*

Ziarele opoziţieĭ afirmă că d. I. Brătianu e în străinătate, iar celeguvernamentale că e la Florica. Orĭ-cum, se zice că lunĭ d-sa va fi în capitală.

*

Mâine se va ţine la Roman o întrunire, la primărie, pentru viitórele alegerĭ comunale.

D. general Cernat a inspectat ierĭ regimentul 6 de artilerie.

*

Ierĭ a trecut prin Bucureştĭ un căpitan rus Anişcof, care se întorcea de la Rusciuk, unde a înmânat generaluluĭ Kaulbars o scrisóre de la Petersburg.

***

Colonia franceză a deschis o subscripţie pentru clădirea în Bucureştĭ a uneĭ şcóle franceze.

LICITAŢIĬ

In ziua de 3 Noembre viitor se va vinde prin licitaţie la ministerul domeniilor următórele păduri din judeţul nostru.

1). Oasele Cantonul Cranişte, de pe proprietatea Oasele, parchetele No. 1, 2, 3 şi 4, tóte în întinderea de 57 ectare, 4, 092 m. p.; garanţia provisorie este de leĭ 765.

2). Cuhalmul Şerbeştĭ-Vechĭ saŭ Troianu, parchetele No. 1, 2, 3 şi 4, tóte în întindere de 50 ectare, 9.704 m. p.; garanţia provizorie de leĭ 450.

3). Tulucestiĭ Cantonul Valea-Tărnăşóia, de pe proprietatea Tulucestĭ, parchetele No. 1, 2 şi 3, tóte în întindere de 19 ectare, 1,711 m. p.; garanţia provisorie e te de leĭ 760.

4. Cuhalmul Şerbăneştĭ-Nouĭ, cantonul Spahiŭ, după proprietatea Brăniştea-Ţipenĭ, parchetele 1, 2, 3 şi 4, tóte în întindere de 32 ectare; garanţia provizorie de leĭ 640.

Ultima óră

Viena, Octombre.

Contrar depeşilor de sorginte ruséscă, „Fremdenblatt" constată că nu póte fi vorba de anarchie în Bulgaria nicĭ de condiţiunĭ ce pot compromite ordinea saŭ pacea ţĕriĭ, până la întrunirea Sobranieĭ.

Guvernul bulgar a făcut tot ceea ce era obligat prin legĭ să facă, dar de acum înainte esistă pentru dênsul posibilitatea de a ţine în sémă dorinţele puterilor şi să se siléscă a stabili o bună înţelegere cu dênsele, fără a se depărta de datoriile ce'ĭ impune Constituţiunea.

Londra, 10 Octombre.

Ziarele englezeştĭ, presupunênd un apropiat demers al Turcieĭ, Rusieĭ şi Francieĭ, demers ce ar avea ca ţintă evacuarea Egiptuluĭ, spun că Englitera nu póte evacua valea Nilului înainte de a fi îndeplinit cu totul sarcina sa.

Paris, 10 Octombre.

„Journal des Débats" declară că Englitera nu va reuşi să sustragă afacerile Egiptuluĭ de la justul control al puterilor interesate, şi că ea întârzié evacuarea cu speranţa că complicaţiunile europene, ce caută chiar ea a provoca, saŭ ca încurcăturile din năuntru ale Francieĭ, să uşureze instalaţiunea eĭ definitivă."

Fiind-că de acum înainte ziarul „Universul va apare şi Lunĭ costul abonamentuluĭ va fi următorul:

Pe treĭ lunĭ. . . . . 5 leĭ.
Pe şase lunĭ. . . . . 10 leĭ.
Pe un an. . . . . 20 leĭ.

Aceĭ carĭ se vor abona la „Universul," *vor primi gratis, ca premiŭ*:

Abonaţiĭ pe treĭ lunĭ un roman, saŭ calendarul „Universuluĭ" orĭ al „Familieĭ," frumos ilustrate şi cu materiile cele maĭ interesante.

Abonaţiĭ pe şése lunĭ vor primi 1 frumos roman şi marele calendar al „Universuluĭ."

Abonaţiĭ pe un an, 3 frumóse romane şi un mare calendar ilustrat pe 1887, conţinênd materiile cele maĭ variate şi un mare roman de senzaţie.

Pentru a primi aceste premiĭ, abonaţiĭ ne vor trimite maĭ mult 50 banĭ, pentru portul cărţilor.

Se caută la Tipografia „Universul" un puitor cu salariul de 60 leĭ pe lună.

Atragem atenţia cititorilor noştri asupra anunţuluĭ din pag. IV asupra tragerii mareluĭ lot de o jumĕtate de milion, care se va face la Roma, la 1 Noiembre.

—„Să trăieştĭ, copilul meŭ;" şi de o dată cu vorba, băgă mâna în buzunarul anteriuluĭ şi scoţênd cincĭ-zecĭ de rubiele, zise: „Ţine, Dinicule, şi să fiĭ cu minte, mĕ înţelegĭ tu?"

Păturică ca ciocoiŭ fin ce era, îngenuche dinaintea fanariotuluĭ, îĭ sărută mâna cu cea maĭ mare umilinţă şi făcu să cază din ochiĭ sĕĭ de şérpe, douĕ lacrimĭ de acelea ce în aparinţă arăt o inimă plină de recunoştinţă, dar în realitate nu sunt de cât plânsul crocodiluluĭ prin care amăgeşte victima sa.

După acéstă scenă de tartufism jucată cu atâta măestriă, ciocoiul părăsi camera stĕpânuluĭ sĕŭ şi intră într'a sa.

Liber acum de povara simulăriĭ, începu a se preumbla prin cameră cu paşĭ rarĭ şi precipitaţĭ. Trăsurile feţeĭ sale luară un aspect straniŭ, ce lăsa să se zăréscă, une-orĭ expresia uneĭ nespuse bucuriĭ de a'şĭ vedea împlinite dorinţele sale de atâta timp, câte o dată un nor de neîncredere în viitor, schimba într'o clipă faţa fisionomieĭ sale; apoĭ iar cădea într'un fel de apatiă, din care trecea cu iuţélă la o ferósă şi ameninţătóre veseliă.

Acéstă criză morală ţinu câte-va momente, iar dupe aceia, fiisonomia ciocoiuluĭ se lumină şi, cu liniştea ce'ĭ redase încrederea în sine şi îndibăcia sa el exclamă cu bucuriă: „Iată-mĕ în sfîrşit ajuns la ţinta dorinţelor mele! Am în mânĭ pe ţiitórea Greculuĭ, patima luĭ cea maĭ de căpeteniă; în sfîrşit am chiăia aceluĭ strălucit viitor pe care 'l visez de atâta timp. Ce fericire, ce nepreţuită fericire!... Acésta este o chiăiă cu care cine va deschide chiar porţile raiuluĭ... şi de ce nu?. Eva a scos pe Adam din raiŭ ca să dea prilej alteĭ femeĭ a i'l deschide maĭ în urmă. O femeiă a făcut pe Grecĭ, dupe cum zic cărţile, să se bată zece anĭ de a rândul? Favoritele din harem ţin în mână sórta împĕrăţieĭ turceştĭ; chiar aicĭ la noĭ vedem pe Domniţă întorcênd curtea şi ţara întrégă dupe plăcerea eĭ, şi dacă ea a făcut pe stăpânul meŭ din Ciohodar, Postelnic mare şi Cămăraş; de óre Duduca să nu facă din mine un om puternic, fericit?... Pildele nu ne lipsesc. Câţĭ aŭ fost ca mine, ba încă şi maĭ rĕŭ de cât mine; căcĭ slavă Domnuluĭ, nu sunt ţigan, şi cu tóte acestea prin muierĭ şi alte marafeturĭ ciocoeştĭ, chiar şi ţiganiĭ aŭ ajuns azĭ la noĭ în *protipendada*, în cât n'aĭ în cotro să te întorcĭ de Postelnicĭ, Logofeţĭ şi Vistierĭ. Prinde inimă, dragul meŭ Păturică! mâne veĭ pune *işlivul* în cap, şi de va vrea Dumnezeŭ cu tine, nu va trece mult şi veĭ avea moşiĭ, ţiganĭ şi averĭ nenumĕrate, şi viă atuncĭ cine-va să'ţĭ cĕră socotéla despre mijlócele prin care aĭ dobândit tóte acestea! viă de va putea!" (Va urma.)

CASA DE SCHIMB
TOMA ȚACIU

No. 4. Strada Lipscani, No. 4.
In noul Palat Dacia-România
Pe ḑiua de 10 *Octombre 1886*

	Cumpăr.	Vêndute
5% Rentă Amortisabile .	94 --	95 —
5% Rentă Rom.perpetuă.	91 —	92 —
6% Obligaţii de Stat . .	87 3/4	88 1/2
6% „ C. F. R. R.	— —	— —
5% „ Municipale .	75 —	75 3/4
10 fr. „ Caseĭ p. 300 l.	212 —	218 —
5% Scr. funciare Rurale.	87 —	87 1/2
7% „ „ „ .	103 1/4	104 —
6% „ „ Urbane.	83 —	83 3/4
6% „ „ „ .	92 —	93 —
7% „ „ „ .	100 1/2	101 1/2
Im. cu prime Buc.20 l. buc.	32 —	36 —
Acţ.Bănc.Naţ.aRom.500 l.	— —	— —
„ Soc.Cr.Mob.Rom.500 l.	— —	— —
„ „ Rom. de Cons. 500 l.	— —	— —
„ „ de Asig. D. R.200 l.	— —	— —
„ „ „ Naţionale 200 l.	— —	— —
5% Municipale nuoĭ. . .	— —	— —
Acţ. Banca Prevederea .	— —	— —
DIVERSE		
Aur contra Argint. . . .	15 1/2	16 —
„ „ Bilete bancă.	— —	— —
Florinĭ Wal. Austr. . . .	2 02	2 04
Mărcĭ germane.	1 23	1 25
Bancnote francese	99 1/2	100 1/2
Ruble de hârtie	240 —	245 —

Pomadă Italiană

Infailibilă pentru a face să reiasă pĕru pe capul cel mai complectamente pleşuv, în timp de 50 ḑile, pênă la etatea de 50 anĭ, dacă rădăcina pĕruluĭ nu este cu totul stârpită. Acéstă pomadă opresce căderea pĕruluĭ, orĭ-care ar fi causa ce a produs'o

Pomada Italiană 'mĭ-a redat din pĕrul capuluĭ şi sprîncenele la vêrsta de 56 anĭ. Vĕ rog, bine-boiţĭ, a'mĭ mai trimete patru borcane şi primiţĭ bani în sumă de leĭ 18 (adică leĭ opt-spre-zece) prin mandat postal.—Cu stimă *Const. Pisca*, Craiova.

Pomada Italiană 'mĭ redă viaţa pĕruluĭ; aveţĭ buna-voinţă a 'mĭ mai trimete două flacóne. Nu pot îndestul a vĕ mulţumi. *Niculescu*, Babadag.

Preţul unuĭ borcan leĭ 4.50.

Adevĕrata pomadă, de curând perfecţionată, se află spre vênzare numaĭ la Adm. ziaruluĭ „Universul“ Str. Brezoianu No. 19, Bucureştĭ.

Acéstă pomadă pórtă etichetă négră aurită.

Minune ! Minune ! Minune

Multe furĭ până aḑĭ lichidile şi prafurile inventate cu scopul de a omorî păduchiĭ de lemn (plosniţe), puricĭ şi alte insecte, dar între tóte nu fu nicĭ una care să ucidă cu totul aceste nesuferite insecte. Cu noul şi infailibilul praf ce noĭ presentăm publiculuĭ, tóte insectele ca păduchi de lemn, pureci, muscele şi altele, mor la cea d'întâĭ întrebuinţare. Acest praf curăţă asemenea capul de păduchĭ şi apără animalele domestice şi plantele, atât de insectele ce le supără cât şi de bólele ce ele produc. Efect garantat flac. mare leĭ 1.20.

20 MEDALII
APA DE GENOVA PENTRU TOALETĂ ŞI BĂĬ

preparată de S. Frecceri, parfumor al M. S. Regeluĭ Italieĭ

Acéstă apă pe lângă că are cel maĭ graţios şi cel maĭ suav parfum pentru batistă, întrebuinţată în zilnice spălărĭ, risipesce iritările şi întăresce vederea, face să dispară petele de pe faţă, întăresce cărnurile. Luată pentu gură, risipesce mirosul urît, curăţă dinţiĭ şi întăresce gingiile, şi pentru băĭ, o sticluţă întăresce corpul, face să dispară ardórea şi ariditatea peleĭ, mâncărimea, distruge orĭ-ce urîtă ardóre a transpirăreĭ şi procură o stare de bine neexprimabilă. Flaconul mic leĭ 1.50, dublu 2.50.

BRIDAL BOUQUET BLOOM

pentru înfrumuseţarea peliţeĭ

frumuseţea şi juneţea eternă

Acéstă preparaţie e alésă, dă imediat chiar la prima întrebuinţare o moliciune delicată, o albéţă de marmură, înfăţişarea şi parfumul crinuluĭ şi aĭ roseĭ, figureĭ, braţelor, gîtuluĭ şi mâinelor; înlătură petele de roşéţă şi de sóre, şi tóte nefrumuseţele peliţeĭ, redă feţeĭ brune, arse de sóre, culórea primitivă. Miracol de frumuseţe, peliţă în cântătóre, isvor de juneţe.

Flaconul Leĭ 5.

Se vinde numaĭ la Administraţia ḑiaruluĭ „Universul“ strada Brezoianu No. 19, în dosul Teatruluĭ Naţional, Bucurescĭ.

La 1 Noembre va avea loc, cu câştigul cel mare de 500.000 franci tragere aprópe lunară a

IMPRUMUTURILOR ITALIANE CU LOSURI

avênd 500 de trageri

Autorisate de guvernul italian prin decretele de la 1866—69—70—85, garantate în parte prin hypotecă asupra proprietăţilor oraşelor care aŭ emis împrumutul şi în rente italiane depuse în casele statuluĭ.

Prima tragere la 1 Noembre cu câştigul cel mare de 500.000 franci

Supscribţiune publică a 10.000 grupe compuse fie-care dintr'o obligaţiune a oraşuluĭ **Barletta**, una a oraşuluĭ **Milan**, una a oraşuluĭ **Veneţia**, şi una a **Crucel roşiĭ Italiane**, formând un total de patru obligaţiunĭ, asigurându-se rambursarea până la 185 franĭ afară de dreptul de a concura la **12 trageri pe an**. Aceste trageri aŭ loc alternativ în oraşele **Roma, Barletta, Milan** şi **Veneţia** după formalităţile prescrise de lege la datele fixate irevocabil cum se vĕd din modul tragereĭ imprimat chiar pe document.

Cele maĭ avantagióse.—Cele maĭ ingenióse

Prin calitataa losurilor, valórea lor însemnată, ingeniosul mecanism al tragereĭ şi în fine soliditatea lor. Principalele losurĭ de tras sunt :

1	Los	de	Leĭ	2.000.000	55	Losurĭ	de Leĭ 50.000
4	„	„	„	1.000.000	1	„	„ „ 40.000
1	„	„	„	500.000	5	„	„ „ 35.000
2	„	„	„	400.000	30	„	„ „ 30.000
4	„	„	„	200.000	14	„	„ „ 25.000
1	„	„	„	150.000	9	„	„ „ 20.000
65	„	„	„	150.000	50	„	„ „ 10.000

aceste losurĭ dinpreună cu altele maĭ puţin importante formézĕ aprópe 120.000 losurĭ plătibile tóte în aur, avênd un total de

50 MILIOANE

Losurile sunt plătite cu cel maĭ mare secret în tóte părţile lumeĭ.

Preţul vênzĕreĭ.—Fie care grupă de patru obligaţiĭ, adică una a oraşuluĭ **Milan**, una a **Veneţieĭ**, una a **Barletti**, una a **Crucel rosii italiane**, cu rambursarea garantată, până la 185 francĭ cu care cumpĕrătorul concurează la 12 trageri anuale, pe rând cu preţul total de 160 francĭ. Obligaţiile conţin în limbile: italiană şi francesă, tóte indicaţiunile necesariĭ. Tóte aceste obligaţiunĭ se vênd cu preţ de 185 francĭ cu facultate pentru cumpărător de a plăti după urmĕtorul fel: La subscriere 15 francĭ. Ceĭ-l alţĭ 170 fr. plătiţĭ în 34 vĕrsăminte fórte lesnicióse a 5 francĭ ce trebuiesc vĕrsaţĭ prin mandat postal în prima sĕptămână a luneĭ începând de la 1 Decembre 1886. Cumpĕrătorul câştigă cu acest chip, imediat dreptul de a concura la tóte tragerile în comptul sĕŭ propriŭ ca şi cum ar fi plătit intréga sumă. Afară de asta cumpĕrătoriĭ, fie în comptant saŭ în rate, primesc în dar 3 bilete în 3 culorĭ ale **Mareĭ Loterii Naţionale** a căreĭ tragere va avea loc înainte de 26 Octombre cu aprópe 2127 losurĭ dintre care cel dintâiŭ este de 100.000 francĭ în aur. A se adresa subscrierea prin mandat poştal la

Banca Fratelli Croce fu Mario (Genova)

(Scrisorile sosesc în 3 zile) *Piaţa St. George 32*

De vênzare la Tipografia „Universul“ Bilete de închiriat pentru lipit la case şi hârtie stricată (maclatură).

1,000 LEI

Se dăruesce 1000 leĭ celuĭ ce va arăta că esistă tincturĭ superióre celor inventate de O. Ciani. Apă englesă fină pentru a văpsi la moment în negru saŭ castaniŭ. barba, pĕrul, a'l face să créscă şi a'ĭ împedica căderea

Preţul uneĭ cutiĭ leĭ 7.

Apă aurie pentru a da pĕruluĭ la moment o culóre blondă aurie şi castanie. Leĭ 6.

Se vinde numaĭ la Administraţia ḑiaruluĭ „Universul“ strada Brezoianu, No. 19, în dosul Teatruluĭ Naţional, Bucurescĭ.

MERSUL TRENURILOR

PLECAREA DIN BUCUREŞTI

Linia Vêrciorova

Trenul fulger: 4.05 p. m. — Trenul de persóne 8.00 dim. — Trenul accelerat: 8.00 p. m.

Linia Roman

Trenurĭ accelerate: 4.40 p. m. şi 11.00 p. m.— Trenurĭ de persóne: 7.30 dim. şi 8.40 dim.— Trenul de plăcere: pentru Sinaia 6.30 dim. (numaĭ duminica).

Linia Giurgiu (Gara de Nord)

Trenurĭ de persóne: 6.40 dim. şi 5.30 p. m.

SOSIREA LA BUCUREŞTI

Linia Vêrciorova

Trenul Fulger: 2.35 nóptea.—Trenul accelerat 9.10 dim.—Tren de persóne: 8.30 séra.

Linia Roman

Tren accelerat: 5.00 dim.—Tren de persóne 5.15 p. m. — Trenurĭ mixte: 9.35 séra., 11.45 şi 11.50 séra.

Linia Giurgiŭ

Trenul Fulger: 3.25 p. m.—Trenurĭ de persóne 12.25 amiazĭ şi 10.42 séra.

FABRICA DE TORS ŞI ŢESUT

A

dluĭ Ion Gheorghe Palada

Bucureştĭ, Çalea Moşilor 138.

La acéstă fabrică de la 15 Octombre până la 15 Noembre 1886 se primeşte pentru înscriere 10 elevĭ (ucenicĭ) de ambele sexe de la 14 anĭ în sus.—Condiţiunile de admisibilitate sunt :

I. A fi românĭ de naţionalitate,

II. Orfanĭ.

III. Pot fi surzĭ saŭ muţĭ, dar numaĭ să fie sănătoşĭ la minte şi la corp spre a putea munci.

IV. Durata va fi pentru 5 anĭ, adică: 3 anĭ ca elev (ucenic) şi 2 anĭ calfă.

V. Fabrica va face o reţinere din salariul fie căreĭ calfe, cu care sa 'şĭ cumpere sculele necesare avênd şi un capital spre a exista ca meşter la eşirea din fabrică.

VI. Va lucra 11 ore pe zi.

VII. De o cam dată la început fabrica va da ucenicilor mâncare o dată pe zi, la prânz, şi 10 leĭ pe lună, până se vor găti dormitóre pentru elevĭ.

Se află şi lână de vênzare, de Dobrogea, spălată kilo 3 leĭ, caiere 4 leĭ, tórsă (fire) 5 leĭ, fire vopsite orĭ cu faţă 6 leĭ kilo. Se primeşte comande. Se vinde pe bani gata. 12—3.

Sticla solubilă

Cea maĭ potrivită spre a lipi cristale rupte, porcelane, pământurĭ şi orĭ-ce gen asemenea. Obiectul lip cu astă preparaţie câştigă o putere sticlósă aşa în cât nu se maĭ rupe. Efecte garantate. Flaconul leĭ 1.20.

Se vinde numaĭ la Administrţia ziaruluĭ „Universul“ Calea Dorobanţilor No 8, în dosul Epscopieĭ, Bucurescĭ.

Apă ateniană

spre a curăţ şi înmuia pĕrul. Acéstă specialitate, care posedă cel maĭ suav parfum, face să dispară repede mătréţa şi mâncărimea care adesea contribuesce la pierderea pĕruluĭ, distruge resturile acide produse de sudóre, care sunt germenul diferitelor bóle de pele. Un elegant flaconaş leĭ 1.20.

Minta piparată

Bĕutură igienică şi întăritóre în timpul marilor călduri ale vereĭ. Specifiic superior în contra indigestiilor, durerilor de stomach, de inimă şi de cap. —Leĭ 2.50 sticla.

Se vinde numaĭ la Administraţia ḑiaruluĭ „Universul“ strada Brezoianu No. 19 în dosul Teatrnluĭ Naţional, Bucurescĭ.

Săculeţe Velutine

Singurele spre a parfuma albiturile, avênd un miros fórte delicat care se păstrézĕ mult timp.—Preţul 1 leŭ.

Pastile pentru fumătorĭ

Aceste pastile se recomandă d-lor fumătorĭ şi celor cari, din vre-o mică indigestie séŭ bóle speciale, aŭ mirs urît în gură; încomodare fórte grea stând în companie. Cutia leĭ 2.

Se vinde numaĭ la Administraţia ḑiaruluĭ „Universul“ strada Brezoianu No 19 în dosul Teatruluĭ Naţional Bucureştĭ.

Editura Tipografieĭ „Universul“ **Luigi Cazzavillan**. Strada Brezoianu No. 19.—Bucuresti

Girant: *George Mincules*

ANUL III.—No. 642. 5 Bani in Capitala—10 Bani in Provincie Joiĭ, 16 (28) Octombre 1886

Dreptate pentru toţi

ABONAMENTE
pentru tótă ţara

Pe un an . . . . . leĭ 20
Pe şése luni . . . . „ 10
Pe treĭ luni . . . . „ 5

Apare în tóte zilele la 7 ore diminéţa.

UNIVERSUL

FOAIE POLITICĂ ILUSTRATĂ

Toţi pentru dreptate

Inserţiĭ şi reclame 1 leŭ linia
Anunciurĭ pe pag. 4-a 40 baniĭ linia
Scrisorĭ nefrancate se refusă.
Articolele nepublicate nu se înnapoiază.

REDACŢIA ŞI ADMINISTRAŢIA
Str. Brezoianu No. 19, Bucuresc

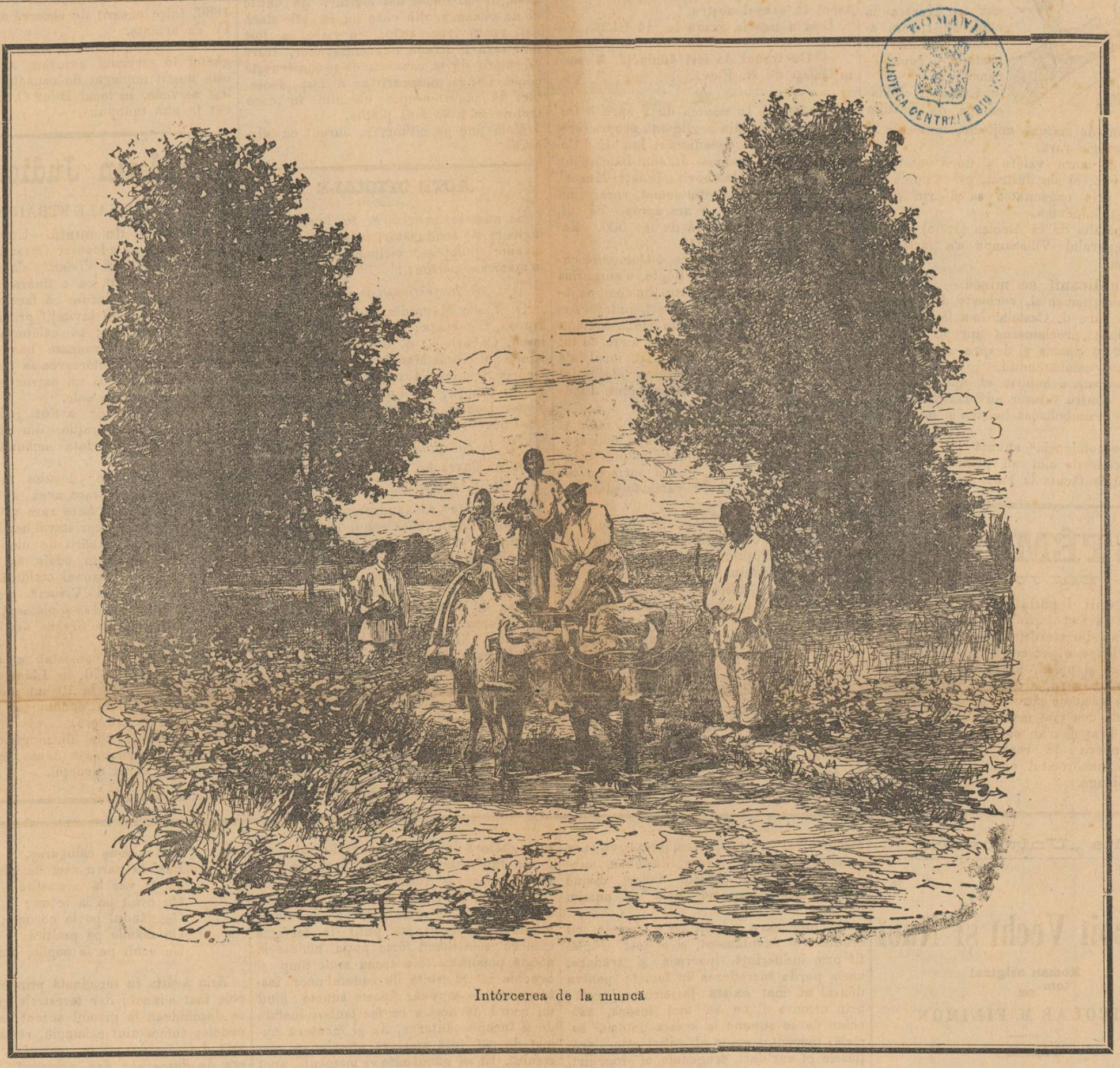

Intórcerea de la muncă

Bucureşti, 15 Octombre

E un singur léc la rĕul cel mare de care sufere atâta comerciul nostru şi de care atât se plânge: agiul. Şi, contrar celor susţinute la noĭ de grupul junimist —cu mult talent de alt-fel, — contrariŭ celor susţinute şi de „Leipziger Tageblatt“ şi citate de noĭ în numĕrul de ierĭ, nu monometalismul de aur e lécul bóleĭ.

Dacă, dupĕ sfatul pe care ni-l dă fóia din Lipsca, ne-am apuca sĕ cumpĕrăm aur şi să umplem pivniţele Băncilor Naţionale cu dênsul, lepădându-ne de argintul de acolo, ce s'ar întâmpla?

Biletele de bancă, cu valóre aur—din cauză că aurul e căutat—s'ar îngrămădi la ghişeurile Băncilor, care n'ar putea refuza de a le plăti—şi stockul de aur adunat acolo în scurtă vreme ar fi epuizat. Am cădea într'o stare maĭ rea decât cea d'acum, cu tótă enorma cheltuială pe care Banca ar face-o ca sĕ schimbe în aur argintul.

Lucrul acesta e atât de evident, încât e în adevĕr de mirat cum nu l înţeleg nişte ómenĭ de inteligenţa d-luĭ P. Carp.

Încercarea ar fi nenorocită; Banca ar fi póte ruinată,—şi ţara n'ar putea decât pierde din ruina primeĭ case de credit şi circulaţie din România.

Lécul nu e acesta. De agiŭ sufer multe ţĕrĭ şi o simplă greşală de legislaţie l-a produs.

Acéstă greşală e escluderea argintuluĭ din tranzacţiile internaţionale. Dacă argintul ar fi primit şi el pretutindenĭ ca instrument de schimb, orĭ-cât de mult s'ar scumpi aurul, nimic nu s'ar pierde, căcĭ atunci în loc de aur s'ar trămite argint.

Ideia acésta, pornită de la câţĭ-va economiştĭ contimporanĭ, îşĭ face drumul. S'aŭ format deja lige pentru propagarea eĭ şi nu suntem departe póte de vremea când, într'un congres, se va da nepăstuituluĭ argint dreptatea ce i se cuvine.

Alt léc nu e şi, pênă când acéstă mĕsură nu se va lua, agiul nu va dispare, ci mereŭ va creşte.

Vĕdit este că, numaĭ faptul că aurul e esclus în unele ţĕrĭ pentru schimbul internaţional şi că el e robul auruluĭ, face ca toţĭ să resimtă lipsa auruluĭ.

America a făcut propunerea internaţionalizăriĭ argintuluĭ. Ţĕrile din Europa primésc-o şi noĭ să ne punem tóte puterile ca să ajutăm rĕspândirea ideeĭ, şi am scăpat de agiŭ.

Nu numaĭ acum în urmă acest adevĕr e cunoscut. Insuşĭ mare Newton l'a presimţit când a scris: „dacă raportul între cele douĕ metale precióse e acelaşĭ pretutindenĭ, nicĭ un interes nu e ca cine-va, orĭ cine ar fi, să prefere aurul argintuluĭ.“

Iată o greşeală de legislatură a căreĭ îndreptare trebue s'o aşteptăm toţĭ cu nerăbdare...

DIN SPANIA

(Corespondenţa particulară a „Universuluĭ“)

Madrid, 10 Octombre.

Ucigaşul episcopuluĭ din Madrid. —Acum tótă lumea nu se ocupă decât de preotul Galeotti, omorîtorul episcopuluĭ din Madrid. După cum am scris deja, el a fost condamnat la mórte; toţĭ însă sunt convinşĭ că s'a osândit un nebun. Într'adevĕr în închisóre are nişte halucinărĭ ciudate.

El crede că vorbeşte poporuluĭ. Mereŭ esclamă:

— Episcopule, de ce mĕ urmăreştĭ mereŭ? Eŭ sunt maĭ mare decât tine. Po porule, omóră-mĕ: eŭ te urăsc.

Altă dată crede că se găseşte în faţa gâdeluĭ şi strigă: eştĭ roşu de sânge ca un cardinal!

Nervozitatea sa a ajuns fórte mare. Acum nu maĭ are nicĭ un pic de judecată şi aiuréză gróznic.

A fost condus la infirmeria închisoriĭ. Probabil că de acolo va trece la balamuc, unde doctoriĭ nu cred că va maĭ trăi mult.

Maĭ alaltă-ierĭ veni doctorul să'l vază. El 'ĭ zise:

Nemernic muritor, ce vreĭ să 'ţĭ daŭ? Eŭ sunt a tot puternic. Gâdele m'a şi pus alăturĭ de D-zeŭ.

Condamnatul credea că a murit şi că se şi afla în raiŭ!

Alte dăţĭ îl apucă furia. Ameninţă să ucidă pe toţĭ.

— Vreau să sfârşesc ca Samson, esclamă. Am în mână falca episcopuluĭ Izquierdo. Să se cutremure lumea!

Acum câte-va zile, a încercat să scótă ochiĭ unuĭ infirmier. — Câte odată crede că e un Isus Christos noŭ, or un profet înviat.

Fu auzit bolborosind: Fac ca Iudita. Ea 'mĭ va fi nevastă în cer.

Asistenţiĭ nu-şĭ putură ţine rîsul, cu tóte că eraŭ triştĭ, când îl auzirĕ esclamând:

— Ce se va face lumea fără mine!

Emanuel Villacampa, generalul care a fost capul încercărĭi de revoluţie republicane în Spania, condamnat la mórte

şi apoĭ graţiat, a plecat la Fernando-Po, în Africa, împreună cu tovarăşiĭ sĕĭ, unde va sta exilat tótă viaţa. Vĕ trimit portretul generaluluĭ care, născut în Huesca la anul 1831, era aderent ferbinte al partideĭ republicane.

Emanuel Villacampa de Castillo e un om de statură mijlocie, puternic şi de o energie rară.

Om de mare valóre şi de o onestitate admirabilă, el s'a ilustrat, pe câmpiile de bătaie, prin capacitatea sa şi prin curagiul sĕŭ impetuos.

La bătălia de la Alcolea (1868) maĭ a les, generalul Villacampa s'a purtat ca un eroŭ.

Republicaniĭ se mişcă.— „Correo", ziar guvernamental, vorbeşte de declaraţiile pe care d. Castelar le-a făcut la Paris despre proclamarea apropiată a Republiceĭ în Spania şi despre unirea raselor latine, combătêndu-l.

D. Sagasta e hotărît să apere monarchia în contra tuturor adversarilor eĭ, fiind-că ea simbolizéză liniştea şi forţa Spanieĭ.

„Corespondencia" anunţă că cercurile ministeriale de aicĭ aŭ primit fórte rĕŭ declaraţiile făcute la Paris de d. Castelar.

INTÊMPLARI

DIN JUDEŢE

Un copil lepădăt.—Un copil ca de doĭ anĭ a fost lepădat de către muma sa în una din stradele surburbielor Botoşanĭ. Dupĕ o petrecere d'o nópte, p'un timp rece şi umed, aşezat p'o petică şi pus sub un gard, a doua zi diminéţa copilul s'a găsit de către o femee într'o stare ce insufla cea maĭ mare milă.

C'un braţ şi c'un picior fracturat, capul acoperit de rănĭ, faţa tótă sângerândă, nenorocitul copil nicĭ nu maĭ putea plânge.

Condus la poliţie şi d'aci la primărie, el a fost indată dat în îngrijirea uneĭ femeĭ, dar nu se crede că va putea trăi.

*

Sosirĭ la Galaţi.—Citim în ziarul „Galaţi" de la 13 corent:

— D l doctor Severin, inspector general al circumscripţieĭ corpuluĭ III de armată, a venit în oraşul nostru şi azĭ diminéţă a inspectat spitalul militar şi întreg serviciul sanitar din garnizóna nóstră.

— A sosit asemenea d-l colonel Dimitrescu Maican care ierĭ şi astăzĭ tótă ziua a inspectat bastimentele flotileĭ.

— D-l colonel Pastia, directorul general al postelor şi telegrafelor, se află de aséră în oraşul nostru.

D-sa a tras la gasdă la d-l Ghiţă Volenti.

— Cu trenul de ierĭ diminéţă a sosit în Galaţi d-l N. Fleva.

*

Focurĭ. — In nóptea de 2 spre 3 Octombre curent, din negligenţa proprietareĭ Ecaterina, soţia decedatuluĭ Ion G. Cotenescu, din comuna Bădenĭ-Pământenĭ, plaiul Nucşóra-Dâmboviţa, judeţul Muscel, s'a aprins casa numiteĭ femeĭ, care, fiind construită de lemn, a ars aprópe de tot, cauzându-i-se o pagubă de leĭ 500. Nenorocita e pe drumurĭ.

—In nóptea de 3 spre 4 Octombre curent, pe la orele 2 din nópte, s'aŭ aprins casele d-luĭ Barbu Ianiotu din comuna jupânescĭ, plasa Rîurile-Argeşel, judeţul Argeş, case pe carĭ le are la vie în comuna Ştefăneştĭ, plasa Potgoria, de unde, cu tot ajutorul dat de ómenĭĭ adunaţĭ, focul s'a întins şi la casele de alăturea ale d-luĭ Ghiţă Ianiotu, tot din zisa comună Jupânescĭ, şi aŭ ars cu desăvârşire.

Pagubele cauzate sunt de leĭ 3.000, şi focul a provenit din negligenţa chiriaşuluĭ, în ziua de 3 curent, gătind mâncare pentru lucrătorĭ, s'ar fi apris un temeiŭ ce era aprópe de vatra foculuĭ.

*

O crimă.— In nóptea de 5 spre 6 Octombre curent, Trandafir Ilie, din cătunul Valea-Puţuluĭ, pendinte de comuna Cernateştĭ, judeţul Buzĕŭ, a ucis pe Ioniţă Dicu pe când trecea la casa sa, cu o puşcă; criminalul s'a făcut nevĕzut.

Parchetul fiind sesisat de acéstă afacere, se află în urmărirea ucigaşuluĭ.

DIN CAPITALĂ

Crima din str. Basarab. —Un soldat, Gh. Ion, din I-a companie de administraţie, a fost atacat în casa sa de un individ care l-a lovit gróznic cu un ciomag în cap. Nenorocitul a fost dus într'o stare desperată la spitalul militar, iar mizerabilul, care a declarat că se numeşte Iancu Gheorghe, a fost arestat.

*

Lepădată. — In nóptea de 8 Octombre curent, s'a găsit lepădată, pe strada Birjarilor, o copiliţă născută de curênd, avênd asupră'ĭ un bilet de arătare că e botezată cu numele de Polixenia. Ea era învelită şi avea pe lângă dênsa cele necesare pentru un copilaş, obiecte nouĭ şi de valóre.

Dênsa a fost trimisă oficeruluĭ stărĭĭ civile.

*

Bătaie sângerósă.—O încăerare grozavă, în care s'aŭ dat lovicturĭ de cuţite şi de ciomege, din care nu se ştie dacă ceĭ răniţĭ vor scăpa cu viaţă, a fost luni séra în strada Francmasonilor, între lucrătorĭĭ de la cazarma ce se construeşte acolo. Cauza încăerărĭĭ ar fi fost deosebirĭ de părerĭ asupra chipuluĭ în care trebue să li se facă plăţile.

Vom ţine pe cititorĭ în curent cu afacerea.

ACTE OFICIALE

Se numesc provizoriŭ în funcţiile de ingineri şi conducĕtorĭ la serviciul drumurilor judeţene, vicinale şi comunale, următórele persóne:

a) In fucţiunea de inginer

D. Vasile Mavrodin, Botoşanĭ; d. Titus Dunca, Constanţa; d. Alexandru Mănciulescu, Covurluiŭ; d. Grigore Palada, Ialomiţa; d. Toma Manolescu, Mehedinţĭ; d. George Săvuicu, Muscel; d. Emanoil Vergolicĭ, Némţu; d. Iosef Franc, Olt; d. Victor Dobias, Roman; d. Edmond Dobias, Sucéva.

b) In funcţiunea de inginer-ajutor

D. A Mavrache, Ilfov.

c) In funcţiunea de conductor

D. Nicolae Alexandrescu, Argeş; d. Christofor E. Codobesceanu, Bacăŭ; d-niĭ Constantin şi Nicolae Nicolescu, Botoşanĭ; d-niĭ Rudolf Pheiffer şi Carol Molnar, Buzĕŭ; d. Eugeniu Dimitriu, Constanţa; d-niĭ Ioan N. Plesnilă şi Ioan Vasilian, Dâmboviţa; d. Vlad Bogdanschi, Dolj; d. Polidor Marcachi, Falciŭ; d-niĭ Grigore Urechescu, Nicolae Hurureanu şi Alexandru Ionescu, Gorj; d niĭ Alexandru Davidescu, G. Dimitriu, S. G. Dragoş, Constantin Rotaru, P. Dumitrescu şi Arsenie Ciobanu, Ilfov: d-niĭ George Crăciunescu şi Alecsandru Teneseanu Mehedinţĭ; d-niĭ Constantin Podhorodeschi, George Georgescu şi Ioan Stadion, Neamţu; d-niĭ Iosef Naghiboreanu şi George Alexandrescu, Olt; d-niĭ George I. Popescu şi Anton Ioanide, Prahova; d. Mihail Hus, Romanaţĭ; d. Ştefan Ripel, Roman; d-niĭ Carol Halenchi şi Ioan Henrich, Râmnicu-Sărat; d. Ioan Luncescu, Suceava; domnu Constantin George, Tecuciŭ; d-niĭ G. A. Ureche, C. Macoveiu, Robert Varo şi T. Niedental, Teleorman; d. Ştefan Borşiu, Tulcea; d. Ludovic Chiborschi, Tutova; d. P. Ioan P. Vojen, Vasluĭ; d-niĭ Dimitrie Popescu, Mihail Popescu şi Ioan Anghelescu, Vâlcea; d-niĭ Ioan Brezeanu, Mateiŭ Grigoreanu şi Constantin Roşu, Vlaşca.

* Sub locotenentul în reservă Anghelescu Gheorghe, de la corpul II de armată, s'a mutat, pe ziua de 1 Octombre 1886, între oficerii de rezervă aĭ corpuluĭ IV de armată.

* D. Tănase Popescu, actual supraveghetor în serviciul exterior al vămilor, este numit impiegat de cancelarie în acelaşĭ serviciŭ, în locul D-luĭ C. Penu, trecut în altă funcţiune.

Buletin Judiciar

TRIBUNALE STRĂINE

A doua zi de nuntă.—Un american fórte bogat, un adevĕrat Cresus, sub numele de „doctorul Vivian" s'a căsătorit acum câte-va luni, cu o tînără din Birmingham, care crezuse că face o căsătorie minunată. Toţĭ invitaţiĭ primiseră daruri fórte scumpe; în călĕtoria de nuntă cu soţia sa el aruncase banĭ în tóte părţile şi'apoĭ, la întórcerea sa in noua luĭ familie fu arestat ca un escroc de rînd, cu tóte protestările sale.

„Doctorul Vivian" a fost judecat deună-zĭ de curtea juraţilor din Shkepsire, acuzat pentru furt. Iată amănuntele furtuluĭ:

„Doctorul Vivian" locuise în acelaşĭ otel cu un călĕtor care avea o mulţime de monede de aur fórte rare şi i le arĕtase. A doua zi proprietarul banilor constată că fusese buzunărit de cine-va care trebuia să fi intrat în odaia sa nóptea; pe d'altă parte, patronul otelului se asigurase că „doctorul Vivian" plecase în zorĭ din otel, uitând să-şĭ plătéscă datoria.

Bănuielile căzură firesce asupra pretinsuluĭ doctor.

La judecată, s'a constatat că acuzatul fusese osîndit la 1876, la Liverpool, sub numele de Barnett, la 10 anĭ de muncă silnică. Acum el fu condamnat a doua óră la aceeaşĭ pedépsă.

Tînĕra nevastă din Birmingham, care n'a trăit cu bărbatu-sĕŭ decât în timpul călĕtorieĭ, a cerut divorţul.

Foiţa „Universului"

15

Ciocoiĭ Vechĭ şi Nuoĭ

Roman original

DE

NICOLAE M. FILIMON

PARTEA I

De la 1814 până la 1830.

VII

Până nu faci foc, fum nu ese.

O junĭ! dacă aţĭ şti voĭ unde vĕ duc aceste amorurĭ nesocotite, póte c'aţĭ fi maĭ scumpĭ în răsipirea ilusiunilor juneţeĭ vóstre! Voĭ nu ştiţĭ cu ce monedă vĕ plăteşte femeia care a primit să'ĭ sacrificaţĭ aniĭ voştri ceĭ maĭ frumoşĭ, timpul, averea şi chiar onórea vóstră. Voĭ nu ştiţĭ că acea fiinţă pe care voĭ o credeţĭ îngerul vostru, scăparea şi desmierdarea inimeĭ vóstre, aceia este în stare a vĕ trăda pentru un diamant, pentru un şal, şi de maĭ multe orĭ pentru câte o vorbă de spirit, care sfîşie şi batjocureşte sânţenia amoruluĭ vostru. Şi ce culegeţĭ voĭ óre din tóte sacrificele ce faceţĭ pentru aceste statue de marmură? In locul amoruluĭ, trădarea; în locul fericireĭ, disperarea care slăbeşte şi derămă focul şi energia facultăţilor vóstre, şi, ce e maĭ rĕŭ, perderea ilusiuneĭ care aduce cu sine scepticismul, monstru de sânge, părinte al turbărĭĭ şi al sinuciduluĭ.

Fericire prefăcută, nu există pe acest pământ; acésta s'a zis de mult timp şi de ómenĭ fórte învĕţaţĭ; avem însă ceva care sémănă cu dênsa; avem ilusiunea, credinţa şi speranţa. Aceste darurĭ divine compun aci pentru noĭ ceia ce numim ferice.

Un june care a iubit pe o femeiă cu credinţă şi devotament, şi a fost resplătit prin indiferinţă, ipocrisiă şi trădare; acela perde încrederea în femeĭ; pentru dênsul nu maĭ există fericire conjugală; prin urmare el nu se maĭ însóră, saŭ chiar de se supune la acéstă datoriă socială, inocentul amor al soţieĭ sale, graţiósele eĭ surîderĭ, fragedele eĭ îngrijirĭ, pentru dênsul trec de prefăcătorii; femeia simte tóte acestea, cércă a'l încredinţa despre sinceritatea amoruluĭ eĭ, dar nu reuşeşte. In fine lucrul se termină astfel: dacă femeia este virtósă, suferă în tăcere, suspină şi móre; iar dacă are caracter slab, cade în haosul perzĕriĭ, tîrînd dupĕ sine în ruşine şi pe nevinovaţiĭ sĕĭ copiĭ.

Dar să venim la subiect.

Era una din acele nopţĭ de vară, în care natura întrégă îşĭ deschide comorile uimitórelor sale frumuseţĭ, spre a ne da o ideiă perfectă de sublimitatea eĭ; bolta ceruluĭ era de un albastru încântător; stelele presărate pe spaţiul eĭ nemărginit, de astă dată eraŭ pline de o lumină magică; luna a cărĭĭ palidă şi dulce faţă împle de dor şi de ardóre inimele simţitóre, sta aninată printre turlele Mitropolieĭ şi ne maĭ putênd din acel loc sânt să'şĭ urmeze înfocatul eĭ amor cu junele păstor Endymion, amantul eĭ din vremile păgâne, ea părea a privi cu o nesăţiósă bucuriă la atâţia înamoraţĭ ce se desmierdaŭ cu înfocare sub razele eĭ amoróse. Suflările cele calde ale vêntuluĭ de primă-vară eraŭ atât de line încât abia frunzele plopuluĭ se cletenaŭ a lene.

Acéstă maiestósă şi dulce tăcere era întreruptă câte o dată de suspinele uneĭ privighĕtorĭ care cânta durerile sale, ascunsă într'o dumbravă de lilieciĭ din grădina monastireĭ Antim.

Păturică, îndemnat maĭ mult de bănuitorul instinct al rĕuluĭ, decât de simţimêntul frumosuluĭ, sta ţintit la feréstra camereĭ sale luând fórte puţin aminte la acéstă panoramă. Nu trecu mult timp şi urechia luĭ fu isbită de sunetul unor instrumente de musică. Aceste sunete; fiind un acord de acelea ce fac lăutariĭ înainte de a începe cântarea, de şi încetară numaĭ de cât, însă atraseră atenţiunea ciocoiuluĭ. El se gândi câte va momente, apoĭ bătêndu şĭ fruntea cu palma, ca omul ce prinde o ideă de mult timp aşteptată, zise: „A! a! acum înţeleg! Aceştĭ lăutarĭ trebuie să fiă puşĭ de ibovnicul stăpâneĭ mele!... Nicolăiţă de la boiăru Armaş nu m'a înşelat. Pe muncă, Dinicule! pe muncă, băiete, ca să maĭ scurtăm calea ce duce la fericire!" Zicênd acésta, el luă ipingeaoa pe dênsul şi coborându se în grădină, se ascunse dupe trunchiul unuĭ arbore.

Lăutariĭ începură din noŭ acordurile lor; de astă dată însă, eĭ cântară cum se cânta, adică puseră capul pe umĕrul stâng şi prin ajutorul arcuşelor şi al penelor de gâscă, scóseră din viorĭ şi cobze nişte accente fórte pathetice pentru timpiĭ de atuncĭ, dar care astăzĭ n'ar avea cea maĭ mică putere asupra simţurilor nóstre, nicĭ chiar pe aceia de a ne face să dormim.

Dupĕ ce lăutariĭ sunară câte-va ariĭ melancolice, eĭ încetară ca să dea loc uneĭ vocĭ de tenor ce întonă cu o dosă mare de simţimênt şi de pasiune, aria pe care se cântaŭ versurile acestea:

Pe pod pe la Spiridon
Tóte pasările dorm,
Tótă nóptea ciripia,
De amor ea se jelia;
Oh! amor, amoraş
Vedea-te-aş călugăraş,
Pân' la patru zecĭ de zile
Să te vĕz la monastire
Cu ochiĭ pe la icóne;
Cu gândul pe la cocóne;
Cu mânile pe psaltire
Cu ochiĭ pe la copile, etc.

Aria acésta fu terminată prin oftărĭ din cele maĭ adâncĭ; dar ferestrele greciĭ, ce se deschideaŭ la primul accent al serenadelor înfocatuluĭ calemgiŭ, rĕmaserĕ de astă dată închise ca un mormênt. Lucrul era de desperat; dar amoreziĭ aŭ maĭ multe córde la arc; eĭ nu disperă aşa lesne.

Calemgiul aruncă o privire duiósă asupra ferestrelor, apoĭ începu a cânta:

Pétră d'aĭ fi, te-aĭ desface
Şi la mine te-aĭ întórce!
Of, of, of, of, keram, of!
etc

Acéstă din urmă încercare reuşi pe deplin, căcĭ gréca, după o luptă teribilă între interes şi amor, neputând se maĭ resiste furióselor bătăĭ ale inimeĭ sale, deschise ferestrele şi făcu cu batista un semn, apoĭ se scoborî în grădină, intră într'o boltă de viţă în care abia pătrundeaŭ razele luniĭ, şi aşezêndu-se pe un divan móle, aşteptă acolo pe amantul eĭ.

Nu trecu mult timp şi apăru o umbră în fundul grădiniĭ. Acéstă umbră luă o direcţiune către bolta de viţă, şi de ce se apropia maĭ mult, ea lua forme maĭ distincte. Când fu la o distanţă óre-care de ascunzătórea luĭ Păturică, acésta deosebi într'ênsa un june ca de douĕ-zecĭ şi cincĭ de anĭ, cu anteriŭ de „şamalagea morico", cu fermenă de „croazea pembe", încins cu un şal pătlăginiŭ şi legat la cap turceşte cu un „taclit" în vĕrguliţe.

(Va urma).

De tóte și de pretutindeni

Dramele mizerieĭ. — Ni se scrie din Londra :

Joia trecută, după amiazĭ, Deomark-road Camberwell, a fost teatrul uneĭ oribile tragediĭ.

Nevasta măcelarulŭi Leader, avu o cértă grozavă cu bărbatul sĕŭ, în urma căreia părăsi casa cu ceĭ cincĭ copiĭ aĭ sĕĭ, din cari patru sunt maĭ în etate, de 9, 7, 5, și 3 anĭ; ceĭ maĭ mic era de patru lunĭ cel mult. S'a dus la Vauschall unde luă un ceaĭ și în urmă plecă spre Fulham.

Ajunsă la Broomhouse-dook, pe când începea să se întunece, femeea Leader aruncă înapă pe ceĭ cincĭ copiĭ aĭ sĕĭ, unul după altul, c'un sânge rece ne maĭ pomenit; și în urmă s'a aruncat și ea la rêndul sĕŭ. Acéstă oribilă scenă s'a petrecut în câte-va secunde!

Copilul de 7 anĭ, a reușit, nu se știe cum, a scăpa. Când îl întîlni cine-va pe cheiŭ, udat și plângênd de ți se rupea inima, îl întrebă ce s'a întêmplat, micul nefericit suspinênd spuse tot ce făcuse mama-sa pe care o căuta. Condus la biuroul poliției i s'aŭ dat tóte îngrijirile.

Cu tóte căutăturile și scormonirile prin apă nu s'a descoperit până acum decât cadavrul copilului de nouĕ anĭ.

—ʌ—

O dramă sângerósă a aruncat spaima în liniștita comună Halluin, cantonul de Tourcqoing. (Nordul Franciei).

Pe la 4 ore séra o femeie a sărit pe o feréstră strigând: „Bărbatul meŭ mĭ-a dat o lovitură de cuțit!“ In adevăr sângele curgea dintr'o rană, ce avea în partea stângă a cóstelor, care-i umpluse și hainele. După ce fugi vre o 50 de metri nefericita căzu la pământ. Lumea alergă împrejurul eĭ pentru a-i da ajutor, când d'o-dată se pomenește cu un bărbat aprópe nebun de furie. „Vorbește, strigă el, vorbește.“ Dar când vĕzu că femeia sa nu maĭ sufla și auzind pe toțĭ că era mórtă, fugi ca un nebun peste câmpurĭ pênĕ trecu frontiera care e la o distanță de 200 de metri de Halluin.

Iată ce se petrecuse : Soții Huysentruy-Van Acker, avĕŭ obiceiul de a merge maĭ în tóte zilele să-și caute consolația în câte-o biserică bine-cuvêntată de bătrânul Gambrinus, care are cea maĭ mare parte din altarele sale pe acéstă frontieră. In ziua crimeĭ, eĭ fuseseră la Menin, un alt sat, și întorcîndu-se cam turburați de aiazma luĭ Gambrinus, se luară la cértă. Ajungând acasă cérta reîncepu cu maĭ multă violență. Femeia Huysentruy lăsă pe bărbatu-sĕŭ să intre singur și ea se duse se-'și caute copiiĭ prin vecinĭ; în loc să intre pe ușe, ea intră în casă pe o feréstră.

Cérta începu atuncĭ cum se cade, astfel că într'un moment de furie, bărbatul, desperat de ocările nevesteĭ sale, puse mâna pe un cuțit și îĭ trânti o lovitură sdravănă în cóstele din partea sângă. In urmă, îngrozit de consecințele acestuĭ act încalificabil, alerga și el a da ajutor victimeĭ sale, ênsă, crezênd-o mórtă, fugi îndată. Fu oprit la Menin de un agent polițienesc care, de și nu știa ce se petrecuse dar 'ĭ atrasese atenția ochiĭ și fața sa împăijinătóre.

Starea victimeĭ este îngrozitóre.

Cuțitul a pătruns de 5—6 centimetri între cósta de d'asupra și sînul stâng.

O anchetă s'a deschis îndată de comisarul poliției care a ascultat maĭ mulțĭ martorĭ.

Sociĭ Huysentruy sunt de origină din Belgia; bărbatul are 27 de anĭ și femeia 23; eĭ aŭ duoĭ copiĭ. Huysentruy fiind belgian și prins pe teritorul Belgieĭ va fi judecat la Courtrai. Acéstă dramă a produs la Halluin și prinprejur o profundă emoțiune.

Consiliŭ practic

Gelatină de cafea cu lapte.—Se prăjesc patru dramurĭ de cafea cu zece dramurĭ migdale, și după ce se rîșnește se ferbe în treĭ litre de lapte, se lasă să se limpezéscă, apoĭ se strecóră printr'o pânză, i se pune zahar după plac, opt dramurĭ de cleiŭ topit, se strecóră iară prin pânză în formă și se pune pe ghiață.

Cum se îmmulțește recolta pomilor. — Pe la sfârșitul tómneĭ îndoeștĭ vêrfurile date nuoĭ și la anul viitor arborele va da fructe multe.

Adese-orĭ chiar ceĭ neroditorĭ supușĭ la acéstă tratare aŭ dat róde frumóse.

Cartea Vieței

Mila este un simțimênt iubit al îngânfăreĭ inimeĭ omenești, e o emanație aristocratică.

***

E bine nu numaĭ să nu insultăm, dar niciĭ să nu vroim a insulta.

***

Omul curagios smulge nenorocireĭ masca înspăimêntătóre cu care ea ne îngrozește.

Noutățĭ Hazliĭ

Era într'un vagon un domn urît și cocoșat cu o femeie tînără și frumósă, soția sa. In fața lor sta un tînĕr frumos.

Părênduli-se după cât-va timp că cocoșatul dormia, ceĭ doĭ tinerĭ începură să vorbéscă încet și dómna se plânse tênĕruluĭ că o dóre mâna.

Tênĕrul zise zîmbind :

— Eŭ știŭ un léc bun pentru acéstă bólă; dacă voițĭ, vĕ tămăduiesc.

— Care e lécul acela ?

— O sărutare.

— Acest léc, întrerupse soțul care nu dormea, e bun pentru cocóșa mea; vreĭ să 'l aplicĭ ?

STIRI

Citim în „Vocea Botoșanilor“ că d. N. Sgardelli, mare comerciant de grâne din Brăila, a sosit acolo, probabil pentru a face cumpĕrărĭ de grâne.

Imprejurarea că d-nul Sgardelli la începutul campanieĭ grânelor se abținuse a cumpĕra, lasă a transpira d'astă-dată, zice acelașĭ ziar, că tendința e spre urcare.

*

Licitația pentru construirea târguluĭ de vite de la Constanța, care era fixată a se ține la 28 Septembre 1886, s'a amânat pe ziua de 15 Octombre 1886.

*

D. general Crețeanu, terminând inspecția regimentelor de cavalerie din corpul III de armată, s'a întors în capitală.

*

In ziua de 20 Octombre se va ține licitație la primăria Galațĭ pentru pavarea diferitelor strade din acest oraș.

*

D. G. Cantacuzino, director general al căilor ferate, va pleca la Viena ca se negocieze încheierea uneĭ convențiĭ cu căile ferate Austro-Ungare.

*

Ierĭ, marțĭ, s'a ținut un consiliŭ de miniștri sub presedința d-luĭ I. Brătianu.

*

Din noŭ vin știrĭ din Basarabia că Rusia concentréză trupe pe la Ismail și Bender.

*

Agiul se menține la 26,13%.

*

Primăria n'a maĭ consimțit să dea anul acesta vămile comunale în întreprindere, căcĭ, în ceĭ doĭ anĭ de când le esploatéză în regie, s'a produs un escedent de 2,500,000 leĭ.

*

Palatul Ateneuluĭ se va inaugura duminica viitóre, 19 Octombre.

*

D. gen. Fălcoianu a plecat în străinătate.

*

Astăzĭ, mercurĭ, societatea chelnerilor își va sfinți drapelul.

Acéstă societate e sub patronagiul d luĭ dr. Kalenderu.

*

D. ministru al justițiel va numi în curând o comisie de jurisconsulțĭ, luațĭ dintre membriĭ curțiĭ de casație, ca să elaboreze o nouă lege asupra organizăriĭ aceleĭ curțĭ. Acéstă lege va fi supusă desbaterilor camerilor în sesiunea ce se va deschide în curênd.

*

Se vorbește despre demisia d-luĭ C. Nacu, ministru de finance.

*

D. ministru de rĕsboĭ ar fi hotărît a trimite căpitanĭ de stat-maior ca atașațĭ militarĭ pe lângă tóte legațiile Românieĭ în străinĕtate.

*

Studiele de construcție a căiĭ ferate Tîrgoviște-Puciósa s'aŭ terminat. Licitația se va ține la 3 Noembre viitor și lucrările sunt evaluate la 613,000 leĭ.

*

D. Dimitrescu bănuit c'a sustras banĭ de la poștă a fost depus la Văcărești.

Corespondența Telegrafică

(*Serviciul particular al „Universului“*)

Alianța turco-rusă.

Viena, 13 Octombre.

Prin cercurile oficióse se vorbește aci că Rusia va face cu Turcia o acțiune comună contra Bulgarieĭ. Situația Austro-Ungarieĭ și a Germanieĭ, în aceste împrejurărĭ, ar fi fórte grea.

Impĕrătésa Austrieĭ bolnavă

Paris 13 Octombre.

Se telegrafiază că împĕrătésa Austrieĭ e atât de greŭ bolnavă, încât va fi nevoită a petrece iarna în insula Corfu.

Spionĭ germanĭ în Spania

Madrid, 13 Octombre.

Un om bine îmbrăcat, cu un aparat de fotografie instantanee, a fost prins pe când lua vederea portuluĭ Vigo. Se crede că e un german. El maĭ fusese zărit fotografiând și alte locurĭ și luând note. Lucrul e viŭ comentat, de óre-ce mulțĭ indivizĭ aŭ fost prinșĭ cu asemenĭ încercărĭ.

Atentatul contra Țaruluĭ

Roma, 13 Octombre.

Ambasada rusă desminte știrea despre atentatul contra Țarului, declarând-o mincinósă. Țarul e fórte sănătos și nicĭ o veste de la Petersburg nu póte autoriza a se crede acest svon.

Sănătatea împĕratuluĭ Germanieĭ

Berlin, 13 Octombre.

Lauer, medicul împĕratuluĭ german, scrie din Baden o scrisóre către corespondentul luĭ „New York Herald“. In acéstă scrisóre afirmă că sănătatea împĕratuluĭ Wilhelm e bună și, fără vre-un accident neprevĕzut, ne putem aștepta ca el să maĭ trăiască și să lucreze anĭ.

Manifest

Paris, 13 Octombre.

S'a afișat prin cartierele din Paris un noŭ manifest al prințuluĭ Jérôme Bonaparte, în senzul aceluĭ care a produs la 1884 arestarea pretendentuluĭ.

Evacuarea Egiptuluĭ

Londra, 13 Octombre.

„Daily News“ zice că, la cererea de evacuare a Egiptuluĭ, Anglia va respunde că-și va retrage trupele când se va restabili ordinea și se va întemeia un guvern stabil. Orĭ-ce manifestație franco-rusă nu va schimba acéstă hotărîre.

Rusia înaintézĕ

Viena, 13 Octombre.

Se comunică din Odessa „*Corespondenței Politice*“: Consulatul Rusieĭ din Varna, în fața iritației ce domnește în acest oraș, considerând siguranța consulatuluĭ precum și a supușilor ruși ca amenințată, a cerut trimiterea la Varna a uneĭ năvĭ ruseștĭ de rĕzboiŭ. Circulă știrea că, în urma acesteĭ cererĭ, douĕ vase micĭ de rĕzboiŭ sunt îndreptate spre Varna.

Foița „Universului“

243

Miliónele Domnuluĭ Joramie

PARTEA A TREIA

Moștenitórea.

VII

In fundul puțuluĭ

Nu putea ghici că eraŭ doĭ și că Rabiot era cel negru.

— Am fost nesocotit, am alergat singur în întâmpinarea primejdieĭ.

Eŭ am vrut acéstă întâlnire. Eugenia presimțea ceva și nu vrea dar în urmă s'a învoi la rugăciunile mele.

De ar fi bănuit dênsa că nesocotința mea era să mĕ coste viața!

Cum ar suferi de cumplit! Dar dênsa nu știe și nu va ști nimic.

Pentru mime tot e și asta o mângâere.

Așa se gândea Lucian culcat pe spate în fundul puțuluĭ.

La starea în care se găsea nu se gândea de loc.

Scăpând de mórte nu vrea să vază că acum era într'altă primejdie.

Era tot ștrengarul Parisuluĭ de altă dată.

Nu se temea de nimic.

Cu tóte astea gândindu se la Eugenia prizonieră, nenorocită, care se încredea în el spre a o ocroti în contra apăsătorilor și a o scăpa din mâna lor, gândindu-se de asemenĭ la soră-sa la Mieta și a maestrul sĕŭ, care trebuiaŭ să fie așa de mohorîțĭ, se gândi că rĕŭ a făcut și de o-dată instinctul păstrăriĭ i se întórse.

Trăia, dar cum să iasă de acolo ? Incepu să se înfióre când se gândi că putea muri acolo de fóme și de sete.

Fóme nu'ĭ era încă, dar gâtul 'ĭ ardea. Ar fi vrut să bea un pahar de apă.

Dar luând curagiŭ, energie, Lucian nu se lasă să se înfricoșeze.

Își amintea cum, fiind copil, putuse împedica pe Laurența nevasta luĭ Alexis Mollin să fie victima unuĭ atentat gróznic.

Nu găsise și scăpase el pe Mieta pe care o atrăseseră niște mizerabilĭ în fundul uneĭ pivnițĭ ?

Amintirea vechilor sale lupte contra spăimântătórelor pericole 'ĭ dădeaŭ putere și curagiŭ

Nu era el tot Lucian Morel ?

Și să 'ĭ fie frică luĭ !

Nu, nu, de fel!

Și apoĭ când îl ocrotise D-zeŭ așa de bine contra mizerabiluluĭ care vrusese să 'l omóre, putea óre să despere!

Dacă nu putea eși singur din puț n'avea drept să créză într'un ajutor providențial ?

Apoĭ murmură:

— Ajută-te și cerul te va ajuta.

Afară de durerea ce simțea la gât și la cap, îl maĭ durea și spatele între umerĭ ;

Trebuia să vază de nu 'ĭ s'a rupt ce va.

'Și putea mișca bine mânile și piciórele.

Atinse capul, puse mâna pe rana făcută de ciomagul luĭ Fourel, și de care se lipise pĕrul.

Rana 'ĭ era sub un fel de compresă și pansată.

Parul fórte des, maĭ ușurase lovitura și spargerea capuluĭ.

Apoĭ se lipise de rană și oprise óre-cum curgerea sângeluĭ.

Își pipăi gâtul, resufla greŭ, pricepu că ucigașul 'ĭ pusese genuchiĭ pe pept.

In sfârșit cugetă că tot scăpase eftin, maĭ cu sémă după căzătura în fundul puțuluĭ în care se afla.

Cugetând că stătuse destul pe patul de frunze, se ridică în picióre și vĕzu că numaĭ printr'o minune scăpase de mórte.

Mĕsură din ochĭ adâncimea și judecă că trebuia să fie de vr'o 8, 9 stânjenĭ.

Nu vĕzu spărturĭ orĭ rupturĭ de loc, decĭ suirea era să fie primejdiósă.

Fruntea nenorocituluĭ se acoperi de sudóre.

— De nu 'mĭ-o veni cineva într'ajutor, mor aicĭ, gândi el.

— Chinuit de sete se cutremură gândindu-se la mórtea ce 'l aștepta în fundul puțuluĭ.

Dar avea inimă tare și era energic.

— Nu, zise el, am scăpat ca prin minune de mórte, scap eŭ și de sete.

Se puse în genuchĭ și se rugă.

Se sculă apoĭ întărit, cu nădejde în D-zeŭ.

Ascultă, nu se auzea nicĭ un zgomot.

Atuncĭ strigă cât putu :

— Ajutor! Ajutor!

In vreme de un ceas strigă din când în când dar nu 'ĭ rĕspunse nimenĭ.

Puțul se găsea de sigur în vr'un loc deșert.

Apoĭ nu maĭ strigă căcĭ se gândi că 'l va putea auzi vrăjmașul sĕŭ.

In acest caz ce s'ar întâmpla ? In loc să-ĭ dea ajutor, fără îndoială îĭ va arunca în cap vr'un pietroiŭ spre a'l sfârși de tot.

Ast gând îl speriă.

Vĕzu că nu i se furase nimic.

Vĕzând sórele care o cam lua pe sfinrșit și fiind că césornicul ce avea cu el stătuse, cugetă că puteaŭ să fie 4 după prînz.

Se apropia nóptea și ajutorul ce spera nu sosea.

'I era sete și începuse a'ĭ fi și fóme.

Nu putea face nimic, spre a scăpa.

Pe zid nu se putea urca.

(Va urma)

CASA DE SCHIMB

TOMA ȚACIU

No. 4. Strada Lipscani, No. 4.
In noul Palat Dacia-România
Pe ţiua de 14 Octombre 1886.

	Cumpăr.	Vêndute
5% Rentă Amortisabile .	94 --	94 1/2
5% Rentă Rom.perpetuă.	90 1/2	91 1/2
6% Obligaţiĭ de Stat . .	88 —	88 3/4
6% „ C. F. R. R.	— —	— —
5% „ Municipale .	75 —	75 3/4
10 fr. „ Caseĭ p. 300 l.	212 —	218 —
5% Scr. funciare Rurale.	87 1/4	87 3/4
7% „ „ „ .	103 1/2	104 —
5% „ „ Urbane.	83 —	84 —
6% „ „ „ .	92 —	93 1/4
7% „ „ „ .	100 1/2	101 1/2
Im. cuprime Buc.20 l. buc.	32 —	36 —
Acţ.Bănc.Naţ.aRom.500 l.	— —	— —
„ Soc.Cr.Mob.Rom.500 l.	— —	— —
„ „ Rom. de Cons. 500 l.	— —	— —
„ „ de Asig. D. R.200 l.	— —	— —
„ „ „ Naţionale 200 l.	— —	— —
5% Municipale nuoĭ. . .	— —	— —
Acţ. Banca Prevederea .	— —	— —
DIVERSE		
Aur contra Argint. . . .	15 3/4	16 1/4
„ „ Bilete bancă.	— —	— —
Florinĭ Wal. Austr. . . .	202 —	204 —
Mărcĭ germane.	123 —	125 —
Bancnote francese	99 1/2	100 1/2
Ruble de hârtie	240 —	245 —

FABRICA DE TORS ŞI ŢESUT

a d-luĭ

IOAN GHEORGHE PALADA

Bucureştĭ, Calea Moşilor 138

La acéstă fabrică de la 15 Octombre până la 15 Noembre 1886 se primeşte pentru înscriere 10 elevĭ (ucenicĭ) de ambele sexe de la 14 anĭ în sus. Condiţiile de admisibilitate sunt:

1) A fi românĭ de naţionalitate.
2) Orfanĭ.
3) Pot fi surzĭ saŭ muţĭ, dar numaĭ să fie sănătoşĭ la minte şi la corp spre a putea munci.
4) Durata va fi pentru 5 anĭ adică: 3 anĭ ca elev (ucenic) şi 2 anĭ calfă.
5) Fabrica va face o reţinere din salariul fie-căreĭ calfe, cu care să'şĭ cumpere sculele necesare avênd şi un capital spre a exista ca meşter la eşirea din fabrică.
6) Va lucra 11 ore pe zi.
7) De o cam dată la început fabrica va da ucenicilor mâncare o dată pe zi, la prânz, şi 10 leĭ pe lună, până se vor găti dormitóre pentru elevĭ.

Se află şi lână de vênzare, de Dobrogea, spălată kilo 3 leĭ, caiere 4 leĭ, tórsă (fire) 5 leĭ, fire vopsite orĭ cu faţă 6 leĭ kilo. Se primesc comande. Se vinde cu banĭ gata.

12-5

Cernélă neştérsă

spre a însemna rufele fără nicĭ o preparaţie. Nu se descoloréză prin spălare, şi nu piere cu nicĭ o procedare chimică. Sticluţa conţine aprópe 20 gr. de cernélă spre a însemna o mie şi maĭ bine de rufărie leĭ 1.

Se vinde numaĭ la Administraţia ţiaruluĭ „Universul," Strada Brezoianu, No. 19, în dosul Teatruluĭ Naţional, Bucurescĭ.

IMPORTANT

Mulţĭ indivizĭ cutreeră stradele capitaleĭ, şi întroducându-se în tóte magasinele ce ţin spirtóse spre consumaţie şi în restaurantele cele maĭ principale 'şĭ permit a oferi masticĭ dupĕ sistemul de Hio şi tot felul de licheruri fine ca provenite de la fabrica Albina. Acésta o fac eĭ însă pentru a înşela credinţa d lor comercianţĭ, căcĭ eĭ nu desluşesc de la care anume Albină posed acele spirtóse; ast-fel d-niĭ comercianţĭ ştiind bine superioritatea mărfurilor mele se înşélă şi cumpĕră mĕrfurĭ inferióre şi ast-fel se aduce nemulţumirĭ şi pentru a se înlătura asemenea erorĭ pe viitor fac apel la onor. public care doresce a avea cunoscutele mele spirtóse fabricate chiar dupĕ cererea consiliuluĭ de higienă, să ceară mărfurile adreseĭ de maĭ jos şi numaĭ ast-fel ar putea rĕmâne satisfăcuţĭ.

Asemenea rog pe onor. public de a lua notă de adresa fabriceĭ mele şi de firma mea. Cu tótă stima

DIMITRIE N. COCONESCU
fabricant de bĕuturĭ spirtóse fine
„LA ALBINA FLORILOR"
Str. Sălciilor No. 44 (Batiştea)

5—2

Mobile tapiţate gata

LA EFTINATATE

LA EFTINATATE

No. 21. Calea Văcăreştĭ, No. 21.

ALĂTURI DE OCHI ALBĬ

Aduc la cunoştinţa onor. Public şi onor. meĭ clienţĭ că desfac atelierul meŭ de tapiţerie din Calea Văcăreşti No. 21 care este asortat cu tot felul de mobile, tapisate şi netapisate cu preţurile cele maĭ reduse precum: Garniturĭ de stejar gotice în alb, leĭ 350. Garniturĭ cu sidef şi cu Bronz, Garniturĭ de păr negru, diferite fantaziunĭ în alb, Scaune turceştĭ, Şezlongurĭ, Bibeurĭ, Marie Antoinette, Sofale diferite, 1/2 garnitură Bobei din alb leĭ 150; tóte după sistemele cele maĭ noĭ cu cea maĭ mare perfecţiune. Primesc asemenea orĭ-ce comande, reparaţiunĭ, instalărĭ întregĭ, covóre, perdele, mutărĭ, tóte cu preţurĭ reduse. Bazându-mĕ pe exactitatea lucrărilor mele sper o clientelă numerósă, asigurându'ĭ că vor fi pe deplin mulţumiţĭ.

Cu stimă

20—18. **E. Taubman.**

LA EFTINATATE

Mobile tapiţate gata

De vênzare

la Tipografia „Universul" Bilete de închiriat pentru lipit la case şi hârtie stricată (maclatură).

A sosit din strĕinĕtate
celebra ghicitóre

LAURETA

care voiagiând în cele maĭ însemnate oraşe din Europa a obţinut succese admirabile.

Ghiceşte cu preciziune, *trecutul*, *prezentul* şi *viitorul*. Strada Tómneĭ No. 9.

Vizitele se primesc de la 8 — 12 a. m. şi de la 2—8 séra.

Vizita 1 franc.

6—1

BIRT ECONOMIC

Strada Brezoianu No. 18, mâncărĭ româneştĭ fórte eftine, băuturĭ bune cu preţurĭ moderate. *Lina Dumitrescu.*

MULT CUNOSCUTA
Casă de schimb

Adolf Hilberger

Se află de acum în *Str. Smârdan, 6.*

Face cunoscut că afară de transacţiunile obicinuite, se maĭ ocupă cu cumpărărĭ, schimb şi vênzărĭ de orĭ-ce objecte de *Bijuterie* uzate, precum: *Aur*, *Argint* şi *Pietre preţióse*, etc. 30 m-v-d-10.

Algontina pură

Intrebuinţând specialitatea asta încetéză la moment clătinările şi durerile de dinţĭ.

Flaconul banĭ 80.

Se vinde numaĭ la Administraţia ţiaruluĭ „Universul", strada Brezoianu No. 19, în dosul Teatruluĭ Naţional, Bucurescĭ.

Pomadă Italiană

nfailibilă pentru a face să reiasă pĕru pe capul cel maĭ complectamente pleşuv, în timp de 50 ţile, pênă la etatea de 50 anĭ, dacă rădăcina pĕruluĭ nu este cu totul stârpită. Acéstă pomadă opresce căderea pĕruluĭ, orĭ-care ar fi causa ce a produs'o.

Pomada Italiană 'mĭ-a redat din pĕrul capuluĭ şi sprîncenele la vêrsta de 56 anĭ. Vĕ rog, bine-boiţĭ, a'mĭ maĭ trimete patru borcane şi primiţĭ bani în sumă de leĭ 18 (adică leĭ opt-spre-zece) prin mandat postal.—Cu stimă *Const. Pisca*, Craiova.

Pomada Italiană 'mĭ redă viaţa pĕruluĭ; aveţĭ buna-voinţă a 'mĭ maĭ trimete douĕ flacóne. Nu pot îdestul a vĕ mulţumi. *Niculescu*, Babadag.

Preţul unuĭ borcan leĭ 4.50.

Adevĕrata pomadă, de curând perfecţionată, se află spre vênzare numaĭ la Adm. ziaruluĭ „Universul" Str. Brezoianu No. 19, Bucureştĭ.

Acéstă pomadă pórtă etichetă négră aurită.

N. BRAUNSTEIN

50.— Calea Victorieĭ — 50.

(vis-à-vi de Pasagiul Român.)

Mare asortiment de césórnice de aur, argint şi nikel câtşi deşteptătorĭ din tóte felurile; cele maĭ alese bijouteriĭ cu preciurile reduse. Primeşte orĭ-ce comandă în acéstă branşă. 24-m-s-8

Premiata pudră „Excelsior"

e o pudră invisibilă, de o fineţă nespusă, care pe lângă că are *parfumul cel maĭ suav*, şi că nu conţine nicĭ o materie *vătămĕtóre*, are proprietatea infailibilă de a face pielea de o albéţă şi de o frăgezime extraordinară. Ea preservă contra încreţiturilor ce face să dispară petele, dând peleĭ o frumuseţe constantă. Putem asigura c pudra „Excelsior" e superióra orĭ-căreĭ pudre cunoscute până acum. Cutia leĭ 2. 20

Se vinde numaĭ la Administraţia ţiaruluĭ „Universul" strada Breznianu No. 19, în dosul Teatruluĭ Naţional, Bucurescĭ.

Alb de perle

Acéstă specialitate parfumată cu mirosul trandafiruluĭ, servesce pentru albirea, întărirea şi înfrumuseţarea peliţeĭ. Flaconul leĭ 1.50.

Se vinde numaĭ la Administraţia ţiaruluĭ „Universul" strada Brezoianu No. 19 în dosul Teatruluĭ Naţional Bucurescĭ.

ABONAMENT LA „UNIVERSUL"

Fiind-că de acum înainte ziarul **„Universul"** va apare şi Lunea, costul abonamentuluĭ va fi următorul:

Pe treĭ lunĭ	5 leĭ
Pe şése lunĭ	10 „
Pe un an.	20 „

Aceĭ carĭ se vor abona la **„Universul"**, *vor primi gratis, ca premiŭ*:

Abonaţiĭ pe treĭ lunĭ un roman saŭ calendarul **„Universuluĭ"** orĭ al **„Familieĭ"** frumos ilustrate şi cu materiile cele maĭ interesante.

Abonaţiĭ pe şése lunĭ vor primi un frumos roman şi marele calendar al **„Universuluĭ"**.

Abonaţiĭ pe un an, vor primi 3 frumóse romane şi un mare calendar ilustrat pe 1887, conţinênd materiile cele maĭ variate şi un mare roman de senzaţie.

Pentru a primi aceste premiĭ, abonaţiĭ ne vor trimite maĭ mult 50 banĭ, pentru portul cărţilor.

Tiragiŭ 10,000 exemplare

PUBLICITATEA

ZIARULUĬ

„UNIVERSUL"

Tiragiŭ 10.000 exemplare

Tiragiŭ 10,000 exemplare

Aducem la cunoştinţa caselor de comerţ, a profesiilor libere şi a tuturor celor carĭ aŭ nevoie de cea maĭ mare publicitate că ziarul **„Universul"** apare în fie-care Duminică în 8 pagine şi publică 3 pagine de anunţurĭ în condiţiĭ fórte avantagióse.

Tiragiul mare al ziaruluĭ **„Universul"** (10.000 exemplare) este o garanţie de mult folos pentru aceĭ carĭ vor publica anunciurĭ într'ênsul. A se adresa pentru anunciurĭ la administraţia ziaruluĭ, str. Brezoianu, 19. Bucureştĭ.

Atragem atenţia în special asupra Miculuĭ anunţător.

Tiragiŭ 10,000 exemplare

Tiragiŭ 10,000 exemplare

Editura Tipografieĭ „Universul" **Luigi Cazzavillan.** Strada Brezoianu No. 19.—Bucureştĭ. Girant responsabil, *George Minculescu.*

ANUL III.—No. 643. 5 Bani în Capitală—10 Bani în Provincie Vineri, 17 (29) Octombre 1886

Dreptate pentru toți

ABONAMENTE
pentru tótă țara

Pe un an . . . . . leĭ 20
Pe șése lunĭ . . . . „ 10
Pe treĭ lunĭ . . . . „ 5

Apare în tóte zilele la 7 ore diminéța.

UNIVERSUL

FOAIE POLITICĂ ILUSTRATĂ

Toți pentru dreptate

Inserții și reclame 1 leŭ linia
Anunciurĭ pe pag. 4-a 40 banĭ linia
Scrisorĭ nefrancate se refusă.
Articolele nepublicate nu se înnapoiază.

REDACȚIA ȘI ADMINISTRAȚIA
Str. Brezoianu No. 19, Bucuresc

București, 16 Octombre

O știre importantă ne aduce ziarul oficios vienez, „die Presse“. E aprópe să fie încheiat un „arangiament“ comercial între România și Austro-Ungaria.

Acest „arangiament“ ar avea un caracter provizoriŭ și efectele luĭ s'ar întinde probabil pênă la anul 1891, când trebuie să espire tóte convențiile nóstre de comerciŭ și când va trebui să fim pregătiți în deajuns asupra materieĭ pentru ca să putem ști ce regim vamal e folositor pentru România.

Va să zică, Austro Ungaria a primit în sfîrșit propunerea Românieĭ, pentru care cu drept cuvênt fuseseră întrerupte din partea nóstră negocierile pentru încheierea uneĭ convențiĭ comerciale cu imperiul vecin.

E îmbucurător că vecinii noștriĭ aŭ priceput în sfîrșit dreptatea pe care o avem în prima și cea maĭ importantă cerere pe care noĭ am făcut-o.

Maĭ era a doua cerere, pe care credem că imperiul Austro-ungar o va primi d'asemenĭ. E vorba de sancțiunea ce ar trebui să se deie convenției saŭ „arangiamentuluĭ“ comercial.

Am fost victimele releĭ-credințe saŭ a bunuluĭ-plac al vecinilor noștri în tot cursul espirateĭ convențiĭ comerciale. Lucrul nu póte fi tăgăduit, căcĭ tóte suspendările aceleĭ convențiĭ—sub pretest de epizootie—ne-aŭ fost grozav de dăunătóre.

E vorba ca, atuncĭ când aceste cazurĭ s'ar maĭ reproduce, convenția saŭ „arangiamentul“ comercial să fie de drept suspendat.

Acéstă cerere fórte rațională cum să póță fi mereŭ respinsă de Austro-Ungaria? Acest act nerațional ce ar însemna din partea vecinilor noștri decât anticipata intenție de a nu se ține de condițiile „arangiamentuluĭ“ ce e vorba să se încheie.

Orĭ-cum, dăm știrea cu cea maĭ mare bucurie, de óre-ce suntem siguri că guvernul român nu e în stare să se întórcă asupra cererilor drepte și raționale pe care le-a făcut, căcĭ nu'l putem socoti nepatriot — și că acest aviz al ziaruluĭ „die Presse“ trebuie să însemne legarea unor relațiĭ comerciale drepte și bune între noĭ și monarchia vecină.

Rĕsboiul vamal numaĭ lucru bun nu póte să fie *în fond*: dar va fi avut de astă-dată efecte bune, dacă va fi încredințat pe statul austro-ungar că dreptate ni se cuvine și egală îndreptățire în raporturile nóstre comerciale cu țĕrĭ care, maĭ puternice și maĭ mult producătóre, vor folosi tot-d'a-una maĭ mult decât noĭ din „arangiementele“ comerciale pe care le va face.

DIN PARIS

(Corespondența particulară a „Universuluĭ“)

Paris, 12 Octombre.

Chestia bulgară.—Părerea cercurilor oficióse de aci e că reîntórcerea generaluluĭ Kaulbars la Sofia și plecarea membrilor guvernuluĭ la Tîrnova, unde se va întruni marea Adunare duce chestia bulgară într'o fază noua, care ar putea să fie definitivă.

Rusia e acum prea angagiată ca să dea îndĕrăt; ea a declarat că ține alegerile ca nule și că nu va recunóște prin urmare hotărîrile Sobranieĭ. Cu tóte protestările și avertismentele sale, regințiĭ și ministriĭ stăruiesc în linia de purtare pe care a adoptat-o.

Și, dacă Bulgariĭ nu cedézĕ, Rusia nu va ceda nicĭ ea, și, în aceste condițiĭ, ocupația ruséscă nu va întârzia a se impune.

Acéstă mĕsură nu e în stare să provóce emoția pe care firește ar fi produs-o dacă s'ar fi realizat imediat după detronarea prințuluĭ Alexandru.

Înțelegerea pare deplină între Rusia și Turcia; cele douĕ imperiĭ ale centruluĭ par dispuse a înghiți hapul și singură Anglia, între puterile interesate, nu se póte încă obișnui cu succesul politiceĭ slave. Dar cabinetul din Londra nu va lua de sigur inițiativa uneĭ protestărĭ, sprijinite prin fapte, contra intrărĭĭ rușilor în Bulgaria, și dacă Austria primește faptele împlinite, pacea europénă nu va fi turburată.

Senatul a respins astăzĭ propunerea Naquet relativă la trancformarea separațieĭ de corp în divorț, după trecerea de treĭ anĭ.

D. Demôle, ministrul justițieĭ, a declarat că guvernul ar fi primit propunerea.

D. Volland, candidat republican, a fost ales senator la Nancy.

D. ministru de resboĭ a decis ca experiențele asupra cupolelor cuirasate să aibă loc în luna luĭ Decembre pe câmpul Châlon.

D. Waddington, după ce a fost primit în audiență de președintele consiliuluĭ, va părăsi Parisul astăzĭ pentru a se duce la postul sĕŭ de ambasador la Londra.

D. Locotenent-colonel de Villaume prim atașat militar la ambasada Germanieĭ din Paris, a fost numit în aceiași calitate la Saint-Petersburg.

Chemarea claseĭ 1885.—S'aŭ fixat datele pentru chemarea claseĭ 1885. Prima porție a claseĭ, care trebuie să facă cincĭ anĭ sub drapel, este convocată pentru 1 Decembre.

A doua porție, un an de serviciŭ, este convocată pentru 27 noembre. Angagiațiĭ condiționalĭ vor începe la 15 noembre perioda lor de instrucțiune.

Turburărĭ la Maroc.—O telegramă sosită aci, anunță că maĭ multe triburĭ din Chasonie s'aŭ resculat.

O luptă a avut loc în districtul Zaïda. Aŭ fost șépte morțĭ și zece răniți.

O dramă misteriósă.—Un eveniment dramatic încă neesplicat, s'a petrecut la 9 Octombre, séra în strada Ferou, la Paris.

Un tênĕr de vr'o 22 de anĭ, D. Léon Vert, s'a însurat, la 8 Octombre, cu o tênără fata a căreĭ mamă ținea un magazin de mode.

Miriĭ trebuiaŭ să petrécă luna de miere în Touraine, de unde era ginerele, avênd intenția a se stabili în Paris după acéstă călătorie.

Pentru nóptea de nuntă închiriase o cameră în hotelul Fenelon, strada Ferou, 11.

Tóte merseră bine pân'aci.

A doua zi de diminéță, o feréstră a hoteluluĭ se deschise; o tânără femeie se urcă pe ea și se aruncă în gol, căzênd în mijlocul stradeĭ.

Vecinii alergară să-ĭ dea ajutor, neștiind cine este, când d'odată rămaseră uimiți recunoscênd pe mirésă.

O rădicară repede și o transportă leșinată în camera sa, unde ginerele își rupea pĕrul crezênd că 'ĭ a înebunit nevasta; s'a chemat îndată un medic care ĭ-a dat îngrijirile necesariĭ, constatând în același timp că se găsește în tóte mințile.

De și e apoĭ bolnav, însă se speră că va scăpa.

Ginerele n'a putut da nicĭ o esplicație. Spune numaĭ că d'o-dată s'a pomenit că fuge din pat, se sue pe feréstră și până să se repéză el s'o apuce, ea era deja în mijlocul stradeĭ. Afirmă că în timpul nopțeĭ femeia sa a fost fórte veselă și că n'a avut nicĭ o cértă cu dênsa. Suferinda după ce s'a deșteptat întrebată fiind de mama sa, a refuzat de a face cunoscut motivul actuluĭ sĕŭ de desperare.

Trajan.

Lord Randolf Churchill.—(Vezĭ pag, 3.)

Corespondența Telegrafică

(Serviciul particular al „Universuluĭ“)

Delegațiunea și holera

Viena, 14 Octombre.

Presidentul cameriĭ deputaților Smolka și ceĭ doĭ vice-președinți, aŭ adresat ministruluĭ-president Taaffe o întrebare, de nu ar fi bine să se țină delegațiunea din acest an în Viena, de vreme ce epidemiile din Budapesta încă n'aŭ dispărut. Taaffe a și rĕspuns, că dacă e dorința tuturor membrilor delegațiuniĭ ca să se țină sesiunea delegațiuniĭ ăst an în Viena, atuncĭ dênsul va face cererĭ atât împĕratuluĭ cât și guvernuluĭ ungar. De cum-va ar ridica guvernul ungar vre-o obiecție în contra acestuĭ lucru, ea s'ar înlatura prin decisiunea de a se ține cele douĕ sesiĭ viitóre ale delegațiuniĭ în Budapesta.

Un om mare a murit

Viena, 14 Octombre.

Contele Frideric Ferdinand Beust a murit ierĭ în Viena. Beust s'a născut la Dresda în 13 Ianuarie 1809, și ca diplomat în serviciul săsesc a înaintat până la postul de ministru-president (1858). Păsind la 30 Octombrie 1866 în serviciul austriac, la anul 1867 a devenit ministru-president, la 30 Iunie acelaș an cancelar și în 1868 a fost numit conte. El a întrodus forma de stat dualistă și a efectuit concordatul cu Ungaria; în 6 Noembrie 1871 a demisionat din funcție și a fost numit ambasador la Paris. In timpul din urmă a trăit în Viena în retragere.

Rusia ocupă Bulgaria

Berlin, 14 Octombre.

Pentru cele douĕ diviziĭ de armată care se află gata de rĕsboĭ, lângă Odessa, lângă Sevastopol și lângă Niculaief, douĕzecĭ de vapóre s'aŭ pregătit și tóte mĕsurile s'aŭ luat pentru ca trupele să fie transportate la Varna în cea maĭ scurtă vreme.

Cutremure de pământ

Madrid, 14 Octombre.

Treĭ sguduirĭ violente ale pământuluĭ s'aŭ simțit nóptea trecută la Malaga, cu marĭ zgomote subpământe. Panica a fost mare. Victime n'aŭ fost.

Kronprințul german

Roma, 14 Octombre.

Principele moștenitor german va pleca de la Portofino la sfîrșitul luneĭ acesteia și va fi la Berlin la 27 corent.

Alexandru nu vrea să fie domn

Londra, 14 Octombre.

Corespendentul vienez al luĭ „Times“ zice că e autorizat a declara că prințul Alexandru de Battenberg a esprimat guvernuluĭ bulgar dorința d'a nu fi reales ca domn de marea Sobranie. Prințul nu vrea să servéscă numele luĭ pentru creșterea greutăților situațieĭ.

Despre ocupație

Londra, 14 Octombre.

Chestia bulgară pare a rĕmâne staționară.

„Times“ primește o depeșă din Petersburg în care se zice că generalul Kaulbars va sta la Sofia până la nouĭ ordine.

Vestea judecărĭĭ celor 48 de oficerĭ bulgarĭ implicați în detronarea principeluĭ Alexandru a produs o mare iritație la Petersburg.

Guvernul rusesc urméză a preveni pe regență că, dacă va merge maĭ departe, și el va merge.

Cu tóte că guvernul țaruluĭ caută să evite ocupația, în cercurile oficiale se întărește din ce în ce convingerea că acéstă mĕsură se va impune.

Totuși Rusia, înainte de a face acest pas, va negocia cu cele l-alte puterĭ, ca să înlăture orĭ ce neînțeles.

INTÊMPLARI

DIN JUDEȚE

Proces.—Mâine 17 Octombre se va judeca înaintea Curțiĭ de Apel din Iașĭ, secția a 2-a, însemnatul proces al colonieĭ italiane, intentat d-luĭ Dimitrie Anghel, pentru reziliarea contractuluĭ lor.

*

Mórte subită.—O femee bătrînă anume Maria, ducêndu-se într'o cârciumă din strada Sărărieĭ, în Iașĭ, a luĭ Avram Faich, a căzut jos și îndată a murit. După constatările făcute de medic, să crede că ea a fost lovită de apoplexie.

*

Abuz de încredere.—D. Gh. Duca, perceptor din comuna Poiana Cârnuluĭ, jud. Iașĭ, după ce a incasat de prin maĭ multe sate banĭ, ĭ-a încredințat spre a'ĭ duce acasă unuĭ servitor Zeilig Marcovicĭ zis și Zaharia, care peste câte-va zile avea de gând să se boteze. In urmă d. Duca venind, află că servitorul a fost pe acasă, însă baniĭ nu ĭ-a lăsat. Luându-se pe urmele luĭ, veni până în Iașĭ, unde -l găsi într'o cafenea benchetuind. Suma care și-o apropriase Zeilig se urcă la 1900 leĭ noĭ. El se află actualminte în arestul comisieĭ desp. a 3-a.

DIN CAPITALĂ

Mișcarea populațieĭ.—De la 5 până la 11 Octombre, s'aŭ născut în capitală 57 băețĭ și 72 fete, din carĭ 21 israelițĭ.

In același interval, aŭ murit 16 de ftisie și tuberculósă pulmonară, 18 de enterită, 2 de disenterie, 8 de pneumonie, 5 de meningită, 46 de diferite bóle, 3 de mobili rubeóla, 3 de scarlatină, 4 de angină difterică, 1 de tuse convulsivă, 1 de crup și 2 de febre tifoide. Total 109, din carĭ 7 israelițĭ și un mahometan.

*

Pungașiĭ carĭ aŭ prădat acum un an pe d-nul colonel Alcaz staŭ în prevenție de vr'o 10 lunĭ. Procesul lor se tot amână fiind-că nu s'a putut afla(!) domiciliul zisu luĭ colonel.

*

Bătae.—Maria Milescu nu e femeie cu care să póte glumi. Dacă te legĭ de dênsa, nicĭ una nicĭ două și te... trezeștĭ cu una (saŭ maĭ multe) părechĭ de palme. Așa d-neeĭ a bătut mĕr pe un anume Laioș, de profesie ungur, care a cerut ajutorul poliţieĭ.

*

Un furt cu spargere s'a comis ierĭ-nópte în str. Schitu-Măgureanu, No. 22. S'aŭ furat vre-o 300 fr. și maĭ multe alte lucrurĭ. Vinovațiĭ aŭ fost prinșĭ.

Știri prin poștă

O telegramă din New-York, cu data de 20 Octombre, anunță că nouĭ cutremure de pământ aŭ fost simțite în diminéța aceleĭ zile la Charlestovn, Savama, Columbia, Carolina de Nord și în maĭ multe alte localitățĭ.

Primele cutremure aŭ fost simțite la 5 ore diminéța; cele maĭ violente cutremure s'aŭ simțit după amiazĭ. Nu s'a făcut nicĭ o stricăciune.

Sguduirĭ ușóre s'aŭ simțit asemenea la Louisville.

* *

Se scrie din Crimea că escadra rusă din Marea Négră ar fi primit ordinul de a face aprovizionărĭ considerabile de munițiĭ și d'ale mâncăreĭ, și a se pregăti de a fi gata pentru o destinație încă necunoscută.

* *

Rusia caută pretexte ca sĕ se maĭ întindă în Azia centrală. Ofițeriĭ rușĭ inspecteză trecătorile de la Curtrel, în direcția Indieĭ.

Se asigură că țarul și-a manifestat nemulțumirea contra emiruluĭ Bokhareĭ, din cauza refuzuluĭ acestuia de a înrola rușĭ în armata sa.

Consiliŭ practic

Sirop de portocale. — Se ia patru părțĭ de zahar și 2 părțĭ de apă: se împarte portocalele în două: jumĕtate rĕmân întregĭ, iar cele-l'alte se curăță de cójea cea galbenă, apoĭ se taie tóte, se stórce bine zéma lor și ceea ce maĭ rămâne se piséză împreună cu semințele lor: dup'acésta se pun în tingirea cu apă și cu zaharul, se curăță cu albuș și se strecóră. Asupra legăriĭ se pune zémă de portocale strecurată bine și i se póte adăoga puțină zémă de lămâie. La o oca de zahar se întrebuințéză 8—10 portocale.

Buletin Judiciar

TRIBUNALE STRĂINE

In nóptea de 15 spre 16 Iunie curent, un student anume Fleury, locuind într'o odaie din otelul Lisabona, strada Vaugirard, 5, la Paris, fiind anunțat de proprietar cu câte-va zile înainte ca să se mute, s'a înțeles cu amanta sa, tênĕra Maria Ferrevol, ca să organizeze în camera lor, situată la etagiul I iŭ, în fața strădeĭ, un mare bal la care ceĭ maĭ simplĭ trecătorĭ să ia parte, prin mijlocul unuĭ afiș transparent lipit pe ferestrele sale, pe care se găseaŭ cuvintele următóre:

„Din cauză de plecare, mare bal public la două ore diminéța. Orchestră și femeĭ. Intrarea liberă."

De la 11 ore, studentul și amanta sa se puseră la ferestra camereĭ lor, strigând după trecătorĭ:

— Intrați, domnilor și dómnelor, aicĭ este un piano, sunt bere și femeĭ ieftine.

Mulțimea se îmbulzia pe pórta hoteluluĭ Lisabona intrând în casa studentuluĭ. In câte-va minute casa era plină. Din cauza înăbușeleĭ, vizitatoriĭ staŭ și pe scărĭ.

Proprietarul hoteluluĭ, d. Maubert, deșteptat din somn de sgomote, alergă să vază ce se petrece, de óre-ce nu cunoștea planul chiriașilor sĕĭ; el se căsni mult, cu ajutorul unuĭ profesor, d. Matignon, care locuia în același hotel, ca să dea afară pe toțĭ invitațiĭ. La 12 óre nóptea, totul se liniștise și lumina era stinsă.

Peste o oră studentul și amanta sa aprinseră din noŭ luminările, și se puseră la ferestra lor să strige din noŭ după trecătorĭ.

In acest moment, fetele de cafenele, se întorceaŭ a casă, carĭ însoțite, carĭ singure, se strânseră dinaintea hoteluluĭ Lisabona și 'ncercară să intre. Portarul refuză să le deschiză. Pentru a putea intra în casa studentuluĭ fură nevoite a se agăța de felinarul care era tocmaĭ lângă ferestră, și studentul și amanta sa le da mâna ca să intre în camera lor; d-na comtesă de Falcomière, directrița cafeneleĭ de Faucon-Noir, care se găsea între mulțime, în capul fetelor sale din cafenea, voi a intra pe pórtă în hotel. Ea sună așa de tare în cât rupse și clopoțelul.

Fiind-că i s'a refuzat deschiderea, s'a decis a intra în casa studentuluĭ tot pe unde intraŭ și cele-l'alte. La intrarea sa în cameră, i se făcu o ovație căldurósă.

De atuncĭ, petrecerea luă atâtea proporții încât toțĭ veciniĭ se sculaseră și se puseseră pe la ferestre. Proprietarul Maubert și profesorul Matignon, carĭ, după espresiile lor „se roșeŭ de murdăria cântecelor ce le auzeaŭ", alergară îndată să aducă agenții poliției, și peste câte-va ore, liniștea fu din noŭ restabilită. In timpul sgomotuluĭ, Maria Ferrevol ședea la ferestră și striga adresându-se d-luĭ Maubert:

„Nemernicule, nemernicule, tu nu eștĭ stăpân la tine acasă".

Judecarea acesteĭ sĕrbătorĭ bizare a avut loc, zilele trecute, înaintea poliției corecționale, unde Fleury, Maria Ferrevol și contesa de la Falcomière, astă-zĭ decedată, fuseseră citațĭ ca inculpațĭ de violare de domiciliŭ și insulte agenților polițienești.

Toțĭ pr[illegible]nițiĭ aŭ fost achitațĭ în urma uneĭ pledoariĭ a avocatuluĭ Dussaud, care a știut să arate justițieĭ că, când cine-va plătește o cameră într'un hotel, e stăpân într'însa.

De tóte și de pretutindenĭ

Sinuciderea unuĭ copil. — Un băiat de 13 anĭ, Louis Royer intrase de câte-va lunĭ ca ucenic la un fabricant de galoșĭ din strada Chapon, Paris. Crezênd că niște mărfurĭ, ce se găseŭ într'un colț al magazinuluĭ, nu eraŭ controlate, el fură o óre-care cantitate.

Stăpânul sĕŭ băgând de sémă se plânse comisaruluĭ de poliție; în același timp chemă și pe mama băiatuluĭ pentru a o încunoștiința de purtarea copiluluĭ eĭ.

D-na Royer, găsind pe fiul sĕŭ, după ce'l mustră cu severitate, spuindu-ĭ că are să fie închis la comisie pentru faptele sale, alergă din noŭ la fabricant rugându-l să retragă plângerea ce o făcuse comisaruluĭ.

Când biata femeie se întórse acasă, găsi pe fiul sĕŭ spânzurat în sala de mâncare de un belciug fixat în mijlocul tavanuluĭ pentru lampă. Strigă îndată pe vecinĭ în ajutor și desnodară copilul care maĭ sufla puțin. I se dădură primele îngrijirĭ și-l transportară la spitalul Tenon.

De și se găsește într'o stare îngrozitóre însă doctoriĭ speră că 'l vor scăpa.

Louis Royer, maĭ 'nainte de a se spânzura, scrisese două scrisorĭ. Iată aceia pe care o adresase stăpânuluĭ sĕŭ:

„Domnule,

„Nu voesc să mĕ duc la închisóre; numele ce port e acela al uneĭ familiĭ onorabile și respectate.

„Fiind culpabil de un fapt neonest, și auzind că d-vóstră voițĭ să mĕ arestațĭ, prefer maĭ bine să mor.

„Insă maĭ înainte de a muri, vĕ rog, în genunchĭ, să iertațĭ uceniculuĭ d-vóstră, domnule."

A doua scrisóre era adresată mameĭ sale. Louis îĭ cerea iertare de supĕrarea ce ĭ a făcut.

Fabricantul și-a retras plângerea.

—٨—

O sinucidere dramatică.— Acum câte va zile, comisarul polițienesc din cartierul Saint-Martin, din Paris, a fost chemat printr'o scrisóre, pentru a consta o sinucidere.

Sinucisa singură, înainte de a muri, prevenise pe comisar, de intențiunile sale.

Sosind la adresa indicată, Bulevardul Magenta 33, comisarul, împreună cu se-

---

Foița „Universuluĭ" 16

Ciocoiĭ Vechĭ și Nuoĭ

Roman original

DE

NICOLAE M. FILIMON

PARTEA I

De la 1814 până la 1830.

VII

Până nu facĭ foc, fum nu iese.

El înainta cu pașĭ rarĭ și nesigurĭ către locul în care se afla dorita inimeĭ sale fără a se gândi că acéstă întâlnire era să fie cea maĭ de pe urmă rază a fericiriĭ luĭ.

Păturică, care spionase tot ce se petrecea, aștepta acum momentul favorabil ca să se arunce asupra victimeĭ sale. El lăsă pe june să se apropie cât-va de bolta de viță; iar când rĕmase între dênsul și prada sa o distanță de câțĭ-va pașĭ, zise încet: Dómne ajută! și sărind ca o panteră, apucă de pept pe bietul june și începu să strige: „Tîlharĭ, tîlharĭ!... sărițĭ creștinĭ! pune-țĭ mâna pe hoț, pe tîlhar!"

Sĕrmanul june, vĕzêndu-se strîns cu vigóre de un braț puternic, maĭ întêiŭ cercă să se libereze de dênsul, dar neputând începu a se ruga să'l lase în pace că e om cinstit.

— Nu, tîlharule, nu te las din ghiarele mele. La spătărie, hoțule, să te învĕț eŭ minte a maĭ veni să furĭ orz din ambarul nostru."

—„N'am furat nimic, Logofete; privește-mĕ și vezĭ, am eŭ „caifet" 1) de hoț?

—„He, he! șiretule, nu mĕ'nșelĭ tu pe mine; știŭ eŭ că te-aĭ înhăitat cu țiganiĭ luĭ Velcea, și jefuițĭ mahalaoa. Eŭ mănânc pânea cocóneĭ Duduchi și nu sufer s'o jefuéscă niște masalagiĭ ca tine? O să te leg cot la cot și mâne o să te daŭ pe mâna „zvbetuluĭ" 2)."

Acéstă stratagemă atât de ingeniósă puse pe grécă într'o posițiune fórte delicată; o făcu în fine să se convingă că Păturică era un demon împelițat și avea dreptate, biata femeiă, căcĭ starea lucrurilor era atât de dificilă, încât nu maĭ putea face nimic în favórea amantuluĭ sĕŭ. Să tacă nu putea, căcĭ vicleanul ciocoiŭ ar fi dus la spătăria pe junele calemgiŭ, și printr'acésta s'ar fi dovedit amorul eĭ cel tainic; să'l libereze, nu putea de cât printr'o mărturisire care ar fi făcut pe ciocoiŭ stĕpân pe secretele sale. Din aceste două rele Duduca alese pe cel maĭ mic. Ea eși din boltă și arătându-se dinaintea luĭ Păturică, zise:

—„Ce s'a întâmplat? ce este acest sgomot?

—„Să trăeștĭ, milostivă stĕpână — respunse ciocoiul — am pus mâna p'acest tîlhar care jefuește mahalaoa întrégă, care ne fură orzul și găinile."

—„Bravo, Dinule să trăieștĭ; dar ia să vĕz și eŭ p'acest tîlhar?"

Junele înamorat se apropie de dênsa; iar Păturică, simțind că eĭ voesc a vorbi despre ale lor, se depărtă puțin, prefăcêndu-se că caută o funiă ca să lege pe presupusul tîlhar. Gréca observă și acéstă viclenie, dar folosindu-se de dênsa, se apropie de amantul eĭ și 'ĭ zise:

— „De acum înainte totul s'a rupt între noĭ!..."

— „De ce, sufletul meŭ?"—rĕspunse calemgiul cu glas tremurător.

— „Postelnicul a aflat amorul nostru și 'mĭ a trimis pe cel maĭ afurisit ciocoĭ din lume să mĕ păzéscă. Tu eștĭ în mâna luĭ și eŭ nu pot să te scap de cât mărturisind dragostea nóstră."

— „Să 'l cumpĕrăm cu banĭ."

— „Eștĭ nebun, Iordake, (ásta era numele calemgiuluĭ). Crezĭ tu óre că acest sgripțor se va mulțumi cu aceia ce 'ĭ vom da noĭ? Luĭ îĭ trebue comorĭ; mândria luĭ merge până la protipendadă!..."

— „Așa dar va să zică...?"

— „Nimic nu rĕmâne, de cât să ne despărțim pentru tot-d'auna."

— „Și crezĭ că voiŭ putea trăi fără tine?"

— „Te veĭ supune la acéstă nevoie pentru asigurarea fericireĭ mele. Rĕmâĭ sănătos și mângăie-te cu alta de perderea mea."

Zicênd aceste cuvinte, ea chiemă pe Dinul și 'ĭ zise:

— „Dă drumul acestuĭ flăcăŭ că'ĭ pacat să 'l băgăm în spăthriă: iar dacă 'l veĭ maĭ prinde prin grădină, atuncĭ să facĭ cu dênsul ce veĭ voi."

— „Prea bine, milostivo." Apoĭ întorcêndu-se către calemgiŭ zise: „Aide, băete, cătă'țĭ de drum, și să nu maĭ te prinz prin grădină că, pre legea mea, te jupoĭ de viŭ."

Sĕrmanul june privi pe grécă cu ochiĭ plinĭ de lacrimĭ și luând drumul către fundul grădiniĭ, se făcu nevĕzut; iar gréca și Păturică intrară în camerile lor, fără să schimbe nicĭ o vorbă.

VIII

Mijlocul de a face foc fără să iasă fum.

A doua zi gréca se sculă fórte de diminéță și îșĭ făcu toaleta cu o îngrijire mult maĭ mare decât în cele-l'alte zile: după aceia, ea chiamă pe țiganca și 'ĭ porunci să aducă două cafele, două dulcețe, un ciubuc și o narghelea. Chiamă apoĭ pe Păturică, și după ce rĕmase cu dênsul, îĭ făcu semn să șéză lângă dênsa pe sofa.

Păturică, de și dorea de mult timp să ajungă acĭ, de și în cualitatea sa de om cu multă minte înțelegea pricina care o silea să devie atât de blândă cu dînsul, nu primi totușĭ să șéză.

— „Ci șezĭ Dinicule dragă," îĭ repetă gréca cu grație.

— „Vaĭ de mine cuconiță; cum aș putea să șez lângă milostiva mea stăpână?"

— „Tu 'mĭ aĭ dat să înțeleg că doreștĭ fórte mult de casa mea.

— „'Mĭ-am împlinit datoria și nimic maĭ mult."

— „Așa este, dar o slujbă ca acésta cată să fie rĕsplătită; și eŭ voiŭ să te rĕsplătesc; vino dar să luăm dulcéță și cafeia împreună."

— „Nu cutez, milostivo."

Gréca vĕzênd resistența ciocoiuluĭ, se rădică după sofa, și după ce dete o aruncătură de ochiŭ la ferestră, îĭ luă de mână, îĭ puse lângă dînsa și ca să 'ĭ însufle maĭ mult curagiŭ, îĭ dete cu propria eĭ mână dulcéța și cafeóa.

In timpul cât ținu bĕutul cafeleĭ, gréca ezamină cu mult interes trăsurile fețeĭ luĭ Păturică și rĕmase fórte mulțumită, căcĭ fie zis între noĭ băiatul nu era de loc urît. După ce dar se gândi puțin, fața eĭ luă un aer dulce și amoros.

Ce se va fi petrecut în inima eĭ în acele momente, nu știm; judecênd însă după cele din afară, am putea zice numaĭ că inima eĭ nu era stăpânită în acel minut de amor cĭ maĭ cu sémă de temerea de a fi respinsă, dacă cum-va din nenorocire pasiunea eĭ n'ar fi intrat în planurile ambițióse ale ciocoiuluĭ.

(Va urma)

1) Asemĕnare.

2) Stăpânire.

cretarul sĕŭ, aŭ fost nevoit să spargă uşa caseĭ sinuciseĭ, D ra Lartigue.

Acéstă persónă era întinsă pe scânduri. Alături de ea se găsea o sticlă gólă de laudanum şi un cuţit. Nefericita îşĭ deschisese vinele şi turnase laudanum ca să-şĭ învenineze tot corpul. Transportată repede la spitalul Lariboisière, în urma îngrijirilor date, eşi vindecată.

Vre-o câte-va zile părea că renunţase la funestul sĕŭ proiect.

Marţea trecută, portarul s'a urcat ca să ducă o scrisóre tinerii fete. Cum o punea ca de obiceiŭ de desubtul uşeĭ, vîrând-o în casă, el băgă de sémă că o altă scrisóre pe care o vĕrîse el cu o zi înainte era tot acolo. Acésta 'l făcu să bănuéscă ceva. Anunţă repede un vecin, şi sparse uşa. Şi de astă dată fata era lungită pe scânduri. Corpul sĕŭ era sgârcit. Băuse o cantitate mare de otravă.

Dr. Lefebre a constatat că ea murise deja de maĭ multe ore şi că agonia a trebuit să fie lungă şi teribilă.

Pe sobă eraŭ douĕ scrisorĭ: una adresată „Micelor surorĭ ale săracilor" cărora sinucisa le lăsa tot ce avea; cea-l'altă adresată unuĭ domn Becrain, în care declara că ea s'a omorît fiind că i se urîse cu viaţa.

Starea civilă

Mişcarea populaţieĭ capitaleĭ pe ziua de 15 Octombre

Căsătoriĭ nicĭ una.

Născuţĭ 17 şi un copil găsit.

Morţĭ 18 adică: Victor Cratofil, 7 săptămânĭ.—Niculae Alexandrescu, 27 anĭ.—Balaşa Voicu Preda, 10 lunĭ.—Bella Iohan Banciu, 9½ anĭ.—Ciru Alecu Ionescu, 4 anĭ.—Niculae Gheorghe Anica, 1 lună.—Mariţa Ión, 30 anĭ.—Anastase Constantinescu, 3½ anĭ.—Dumitru Petre Niculae, 2 ore.—Ştefana Niculae Tudor, 7 zile.—Grigore Gheorghe Stavĕr, 18 zile.—Elena Vasilica Gheorghe, 15 zile.—Drăguşia Sandu Nedelcu, 65 anĭ.—Gheorghe I. Prijbeanu, 52 anĭ.—Frusina Lăzărescu, 60 anĭ.—Petre Ioniţă Niculescu, 4 anĭ.—Dumitru Singurel, 10 lunĭ şi 10 zile.—Mariţa Anica Chiraĭ, 2 lunĭ.

Noutăţi Hazliĭ

O amintire despre d. Thiers.

Vizitiul sĕŭ, înfăţişându'ĭ socotéla zileĭ, îşĭ redactase aşa memoriul:

1°. Pentru pâinea pe care am mâncat-o. . . . . 0.25.

2°. Pentru paiele şi ovĕzul domnuluĭ. . . . . 1.50.

***

— Cât cerĭ ca să înveţĭ carte pe fiu meŭ? întreba un ciocoĭ gras şi bogat pe un profesor.

—Douĕ sute de leĭ pe an, rĕspunse 'acesta.

— O! douĕ sute de leĭ!... Dar cu ba niĭ aceştia pot să cumpĕr un măgar.

— Atuncĭ cumpĕră-l, şi veĭ avea douĭ.

STIRI

Se zice că corpurile de artilerie se vor înmulţi.

*

Sâmbătă se vor alege delegaţĭ pentru ceĭ carĭ vor vota în colegiul II (indirect) al comuneĭ Bucureştĭ.

*

Ieri s'aŭ întrunit membriĭ comisieĭ române de negociare a conventiilor comerciale.

*

E vorba să se propuie, de către guvern, o lege de reorganizare a Dobrogeĭ. După acest proiect, s'ar numi în provincia transdanubiană un guvernator.

Pentru acest înalt post, ar fi vorba să se numéscă d. Mihail Kogălniceanu.

*

„L'Indépendance roumaine" publică următórea ştire:

„Un complot, organizat în contra membrilor reginţeĭ şi aĭ ministeruluĭ, a fost descoperit la Lom-Palanka.

„Membriĭ reginţeĭ şi maĭ mulţĭ miniştri trebuind să trécă prin Lom, ca să mérgă pe Dunăre la Rusciuk şi de aci la Tîrnova, câţĭ-va ofiţerĭ hotărîseră ca să-ĭ arestaze.

„Complotul a fost descoperit la timp. S'a trimis un detaşament din garnizona de la Vidin. Comandantul Lom-Palankeĭ a putut să fie arestat, dar ceĭ-l'alţĭ conspiratorĭ aŭ fugit."

*

Cu plăcere aflăm că d. Horia Rosetti, fiul mareluĭ cetăţian C. A. Rosetti, a trecut cu succes esamnele de liberă practică a dreptuluĭ în ţară.

*

Gara de Nord va fi peste câte-va zile luminată cu gaz aeriform.

*

Mult cărpituluĭ palat regal din capitală i se vor maĭ face cârpelĭ la aripa dréptă.

*

La 20 Ianuarie viitor se va ţine concurs pentru catedra de geografie de la esternatul secundar de fete de la Iaşĭ.

*

Comitetul partideĭ de la guvern s'a întrunit ierĭ, pentru a lua mĕsurĭ faţă cu viitórele alegerĭ comunale.

*

La catedra de limba franceză la şcóla secundară de fete din Bucureştĭ, juriul a recomandat pe d-şóra Agapiadi, iar la şcóla profesională (tot l. franceză) pe d-ra Ciuculescu.

*

Aflăm cu mare părere de rĕŭ că d. Ştefan Iulian, mult iubitul nostru comedian, a fost lovit de o bólă grea. Acum d-sa e maĭ bine, dar nu va putea ieşi din casă o jumătate de lună.

*

Alaltă-ierĭ séră tóte comitetele opoziţieĭ aŭ ţinut o şedinţă plenară. S'a discutat chestia alegerilor comunale.

*

Regele şi regina se vor stabili în capitală la 28 cor.

*

Ierĭ s'a ţinut un consiliŭ de miniştri sub preşedinţa d-luĭ Ión Brătianu.

*

Gimnaziuluĭ real din Tecucĭ 'ĭ s'a complectat personalul prin numirea d-lor Al. Densuşanu, la catedra de istorie şi geografie, a d-luĭ St. Ruscior pentru limba germană şi a d-luĭ N. Atanasiŭ pentru limba franceză.

*

D. inspector sanitar dr. Teodori a început inspecţia spitaluluĭ militar central.

*

D. Const. Schina a fost numit prim-preşedinte al Curţeĭ de casaţie; în locul vacant, a fost numit d Remus Opran.

*

Cholera scade mereŭ în Ungaria.

*

In Basarabia nu sunt concentraţĭ decât 25,000 de oamenĭ, iar patru diviziĭ complecte pe picior de rezboĭ sunt eşelonate între Odesa şi Nicolaief. Afara de acésta, se anunţă că în porturile Măreĭ Negre se fac pregătirĭ maritime însemnate.

TELEGRAME

Niş, 14 Octombre.

Ministrul afacerilor strĕine şi delegatul bulgar, dr. Stransky, aŭ încheiat o învoală între Serbia şi Bulgaria relativ la restabilirea relaţiilor amicale şi diplomatice.

Numirea doctoruluĭ Stransky în calitate de agent diplomatic al Bulgarieĭ a fost agreată de guvernul sêrbesc.

Petersburg, 14 Octombre.

„Nevoie Vremia" spune că, dacă Sobrania ar realege pe prinţul de Battenberg, puterile ar considera acest act ca îndestulător pentru a motiva o ocupaţie ruséscă.

Niş, 14 Octombre.

Preşedintele Skupcineĭ a citit o comunicaţie a preşedinteluĭ consiliuluĭ asupra restabilirii relaţiilor amicale cu Serbia, în aplausele adunăreĭ.

Skupcina a anulat, pe baza uneĭ anchete, alegerea deputaţilor din Belgrad. Se vor ordona deci noĭ alegerĭ.

Londra 14 Octombre.

Ziarele englezeşti sunt furióse contra Francieĭ, din cauza înţelegerii ce există între guvernul francez şi Germania asupra chestieĭ Egiptuluĭ.

Ele se silesc a demonstra că Europa e interesată la menţinerea protectoratuluĭ englezesc în valea Nilului.

Londra, 15 Octombre

Se comunică din Berlin ziaruluĭ „Standard" că principele de Bismarck a declarat că, dacă Rusia ar refusa de a propune un candidat pentru tronul Bulgarieĭ, a căruĭ vacanţă nu póte rĕmâne nedefinită, opunerea sa la întórcerea principeluĭ de Battenberg n'ar maĭ fi justificată, şi că ea ar fi cu atât maĭ puţin justificată cu cât astă-zĭ e într'un mod lămurit demostrat că restaurarea principeluĭ de Battenberg nu constitue un obstacol real pentru înţelegere celor douĕ ţĕrĭ.

Tîrnova, 15 Octombre.

Se asigură că niste cuirasate ruseştĭ se află în faţa Varneĭ. Vr'o treĭ sute de deputaţĭ aŭ sosit aci, precum şi regenţiĭ şi miniştriĭ.

Deschiderea Adunăriĭ e hotărâtă pentru ziua de 31 Octombre.

Petersburg, 15 Octombre.

Ştirea despre plecarea mareluĭ duce Vladimir din Petersburg, pentru străinătate, e motivată prin niste neînţelegerĭ ce s'aŭ ivit în sinul familieĭ imperiale.

Copenhaga, 15 Octombre,

Se zice că nu e cu totul sigur că principele Valdemar de Danemarca ar refuza tronul Bulgarieĭ.

Ilustraţia nóstră

Zilele acestea s'a vorbit fórte mult despre Lord Churchill care s'a dus la Berlin şi la Viena spre a se înţelege cu prinţul de Bismarck şi guvernul austriac asupra chestiuneĭ Bulgarieĭ. Dăm astă-zĭ portretul acestuĭ diplomat engles, care după cum a anunţat presa oficiósă din Berlin şi Viena n'a izbutit în misiunea sa.

Să cere un tênĕr

cu cunoştinţă de limbele Germană, Franceză şi Română, de origină german saŭ român, pentru ţinerea registrelor şi corespondenţa.

A se adresa la: *Oficiul de Publicitate România*". Strada Academieĭ No. 18, Bucureştĭ. 3-3-1.

Foiţa „Universului"

244

Miliónele Domnuluĭ Joramie

PARTEA A TREIA

Moştenitórea.

VII

In fundul puţuluĭ

La vr'o 3 stânjenĭ d'asupra luĭ eraŭ crăcĭ ce se rupseseră supt greutatea corpuluĭ seŭ.

De le-ar fi putut apuca! Puteaŭ să aibă atâta tărie cât să 'l ţie.

Dar cum să ajungă până la ele?

Se uita la petrele ce eraŭ prinprejurul luĭ.

Nu eraŭ destule în cât puse una peste alta să facă un fel de scară pe care să se suie până la ele.

Dădu din cap cu tristeţe.

— Or cum, să încerc, trebue să cat să scap.

Şi se puse pe lucru.

Abia aşezase câte-va pietre când se înoptă.

In întunerec nu 'şĭ putea urma lucrul.

Şi era şi fórte obosit.

Se întinse pe frunze, şi mestecă din ele spre a-şĭ alina fómea şi setea.

Adormi însă un somn adânc.

Dar în tot timpul nopţiĭ fu chinuit de vedeniĭ.

In afară de pietrele ce vedea că 'ĭ aruncă în cap, maĭ vedea şi un om împlântând un cuţit lung în inima Eugenieĭ.

Nu se luminase de ziuă când se deşteptă, plin de sudóre şi suflând greŭ.

Era bolnav de friguri şi nu maĭ avea puterea din ziua trecută.

Işĭ începu însă iar lucru cum rĕzbi nitică lumină până jos.

Peste un cés, prăpădit de obosélă, se odihni vr'o 20 de minute.

Căzând însă o piatră ce era susţinută de altele maĭ micĭ din care el vrea să ia una spre a'l ajuta să 'şĭ sfârşască scara, vĕzu o gaură.

Să fi fost vr'un mormânt saŭ vr'o trecere pe sub pământ?

Trebuia să se asigure.

Avea din fericire în buzunare o cutie cu chibriturĭ; maĭ eraŭ şase, dar era destul.

Aprinse unul şi lumină intrarea.

Era o galerie subterană.

Lucian se gândi îndată că astă trecere ce i se deschidea în faţă 'ĭ era scăparea. Trebuia să aibă o eşire: or cât ar fi fost de lungă trebuia s'o caute.

Intră aprinzênd alt chibrit şi după ce umblă niţel plecat, se pomeni într'un loc unde înălţimea era cât statura unuĭ om.

Umbla cât putea de iute, dar simţea puterile sfârşindu-i-se.

Se pomeni de o-dată în faţa unuĭ zid care închidea trecerea.

Nenorocitul căuta o eşire şi dăduse d'o înfundătură.

Simţi că păleşte. Inima 'ĭ bătea să se rupă, vederea i se turbură ca cum ar fi avut un nor pe ochĭ.

— Acum s'a sfârşit, şopti el clătinându-se, sunt perdut!

Şi scóse un strigăt, un strigăt de desperare.

Voi să se întórcă înapoĭ; dar nu maĭ putu. Chibritul se stinse frigêndu'ĭ degetele.

El nicĭ nu simţi arsura.

Peste un minut spasmurile 'ĭ sbăteaŭ peptul, apoĭ nu maĭ putu rĕsufla.

Căzu jos, scoţênd un gemĕt surd şi 'şĭ perdu cunoştinţa cu spatele rezemat de zidul care'ĭ oprise trecerea.

VIII

Biata fată!

Când după crimă, Fourel se întórse pe furiş şi fără sgomot în pavilionul cel mic unde sta, vĕzu că feréstra şi perdelele Eugeneĭ eraŭ deschise şi că în odaie era lumină.

Pricepu că fata nu se culcase şi neliniştit se întrebă dacă nu auzise ceva, măcar că tóte se petrecuseră în tăcere.

In acest moment Eugenia se dezbrăca spre a se culca. Se simţea ostenită.

Aşteptase să trécă Lucian dar în zadar. Inainte de a se culca lăsă perdelile şi stinse luminările.

Se sculă pe la opt. Auzi sgomot în casă, slujnica dereteca prin odăĭ, cea ce însemna că mă-sa şi d-na Fournier se sculaseră şi ele.

Uşa nu maĭ era încuiată.

Se găti repede şi se duse jos cu gând să nu zică nimic.

Se gândise: Maĭ am câte-va zile de suferit. Lucian o să vie cu d-nul George Ramel şi póte chiar cu contele de Soleure.

Biata fată credea că va scăpa în curând.

D-na Lureau şi d-na Fournier beaŭ cafeaua.

— Nu te-am maĭ aşteptat, mititico, am gândit că póte vreĭ să dormĭ maĭ mult, zise Anastasia uitându-se curiósă la Eugenia, dar Eugenia rĕspunse:

— Am dormit maĭ mult ce e drept.

Nu vru să mănânce nimic, şi eşi pe uşa ce da în grădină.

In minte îĭ răsuna mereŭ ţipătul ce auzise. Tot se îndoia, nu era singură că numaĭ 'ĭ se păruse.

Fourel care se făcea că lucra în grădină, o observa.

Eugenia se plimbă uitându-se peste tot să vadă n'o descoperi ceva, dar Fourel care intrase în grădină de la cincĭ, acoperise or ce urmă. Cu tóte astea ochiĭ fetiĭ se ţintiră într'un loc alăturĭ de acela pe unde era să sară Lucian şi unde pământul fusese îndreptat şi greblat, şi uitându-se cu băgare de sémă observă că fuseseră tăiate crăcile unuĭ pom. Acesta nu'ĭ spunea lucru mare, dar îĭ pricinui o emoţiune mare, care o făcu să scótă un gemăt înfundat.

Fourel se simţi înfiorându-se vĕzênd pe fată că se opreşte în locul unde căzuse Lucian; şi când azi gemătul eĭ, începu să tremure.

Dacă în acel moment fata s'ar fi dus la dênsul şi 'l-ar fi întrebat, şi-ar fi perdut cumpătul de sigur, şi turburarea 'l-ar fi trădat. Dar fata se depărtă şi intră în casă. Tocmaĭ atuncĭ 'şĭ veni şi Fourel în fire.

— N'o fi auzit ceva? se gândi el... Sigur că nu ştie ce s'a petrecut, dar bănueşte ceva negreşit.

Peste o jumătate de ceas Fourel, era lângă Rabiot şi-ĭ spunea ce observase.

— Nu mĕ aşteptam la asta! esclamă Rabiot.

— Nu ştie nimic, vere, rĕspunse Fourel.

— Da, dar a ţipat odată şi de sigur ea, cum nu se culcase, 'l-a auzit. Nu ştie nimic, dar bănueşte ceva; cum să facem să nu maĭ aibă bănuieli?

Lucian Morel,—urmă el după ce maĭ întrebă pe Fourel dacă a încuiat bine portiţa,—a scris vr'o patru scrisorĭ d-reĭ Lureau; scrisorile acestea care sunt puse în cutia mesiĭ vĕduviĭ împreună cu alte hârtiĭ, îmĭ trebuesc; fă ce'ĭ face Fourel, pune mâna pe ele, şi adu-mi-le încóce.

— Peste un cés ţi le aduc.

(Va urma)

FABRICA DE TORS ŞI ŢESUT

a d-luĭ

IOAN GHEORGHE PALADA

Bucureştĭ, Calea Moşilor 138

La acéstă fabrică de la 15 Octombre până la 15 Noembre 1886 se primeşte pentru înscriere 10 elevĭ (ucenicĭ) de ambele sexe de la 14 anĭ în sus. Condiţiile de admisibilitate sunt:

1) A fi românĭ de naţionalitate.
2) Orfanĭ.
3) Pot fi surzĭ saŭ muţĭ, dar numaĭ să fie sănătoşĭ la minte şi la corp spre a putea munci.
4) Durata va fi pentru 5 anĭ adică: 3 anĭ ca elev (ucenic) şi 2 anĭ calfă.
5) Fabrica va face o reţinere din salariul fie-căreĭ calfe, cu care să'şĭ cumpere sculele necesare avênd şi un capital spre a exista ca meşter la eşirea din fabrică.
6) Va lucra 11 ore pe zi.
7) De o cam dată la început fabrica va da ucenicilor mâncare o dată pe zi, la prânz, şi 10 leĭ pe lună, până se vor găti dormitóre pentru elevĭ.

Se află şi lână de vênzare, de Dobrogea, spălată kilo 3 leĭ, caiere 4 leĭ, tórsă (fire) 5 leĭ, fire vopsite orĭ cu faţă 6 leĭ kilo. Se primesc comande. Se vinde cu banĭ gata.

12 6

IMPORTANT

Mulţĭ indivizĭ cutreeră stradele capitaleĭ, şi întroducându-se în tóte magasinele ce ţin spirtóse spre consumaţie şi în restaurantele cele maĭ principale 'şĭ permit a oferi masticĭ după sistemul de Hio şi tot felul de licheruri fine ca provenite de la fabrica Albina. Acésta o fac eĭ însă pentru a înşela credinţa d lor comercianţĭ, căcĭ eĭ nu desluşesc de la care anume Albină posed acele spirtóse; ast-fel d-niĭ comercianţĭ ştiind bine superioritatea mărfurilor mele se înşélă şi cumpĕră mĕrfurĭ inferióre şi ast-fel se aduce nemulţumirĭ şi pentru a se înlătura asemenea erorĭ pe viitor fac apel la onor. public care doresce a avea cunoscutele mele spirtóse fabricate chiar după cererea consiliuluĭ de higienă, să ceară mărfurile adreseĭ de maĭ jos şi numaĭ ast-fel ar putea rĕmâne satisfăcuţĭ.

Asemenea rog pe onor. public de a lua notă de adresa fabriceĭ mele şi de firma mea. Cu tótă stima

DIMITRIE N. COCONESCU
fabricant de bĕuturĭ spirtóse fine
„LA ALBINA FLORILOR"
Str. Sălcilor No. 44 (Batiştea)

5—2

Pomadă Italiană

Infailibilă pentru a face să reiasă pĕru pe capul cel maĭ complectamente pleşuv, în timp de 50 ţile, pênă la etatea de 50 anĭ, dacă rădăcina pĕruluĭ nu este cu totul stârpită. Acéstă pomadă opresce căderea pĕruluĭ, orĭ-care ar fi causa ce a produs'o.

Pomada Italiană 'mĭ-a redat din pĕrul capuluĭ şi sprîncenele la vêrsta de 56 anĭ. Vĕ rog, bine-boiţĭ, a'mĭ maĭ trimete patru borcane şi primiţĭ bani în sumă de leĭ 18 (adică leĭ opt-spre-zece) prin mandat postal.—Cu stimă *Const. Pisca*, Craiova.

Pomada Italiană 'mĭ redă viaţa pĕruluĭ; aveţĭ buna-voinţă a 'mĭ maĭ trimete douĕ flacóne. Nu pot îdestul a vĕ mulţumi. *Niculescu*, Babadag.

Preţul unuĭ borcan leĭ 4.50.

Adevĕrata pomadă, de curând perfecţionată, se află spre vênzare numaĭ la Adm. ziaruluĭ „Universul" Str. Brezoianu No. 19, Bucureştĭ.

Acéstă pomadă pórtă etichetă négră aurită.

Atelier de încălţăminte

PENTRU DAME ŞI COPII

142.—Calea Victorieĭ.—142

[vis-à.vis de ministerul financelor]

Subsemnaţiĭ aŭ onóre a aduce la cunoştinţa onorabiluluĭ public că în atelierul nostru se execută orĭ-ce comandă cu cea maĭ mare îngrijiae.

Experienţa făcută de noĭ în magazinul d-luĭ *Knnst* în timp de 16 anĭ, credem că este o garanţie maĭ mult despre eleganţa, soliditatea şi curăţenia lucruluĭ. Preţurĭ moderate.

Cu stimă
Ştefan G. Focanescu
Rosina Focanescu.

24—3

La 1 Noembre va avea loc, cu câştigul cel mare de 500.000 franci tragere aprópe lunară a

IMPRUMUTURILOR ITALIANE CU LOSURI

avênd 500 de trageri

Autorisate de guvernul italian prin decretele de la 1866—69—70—85, garantate în parte prin hypotecă asupra proprietăţilor oraşelor care aŭ emis împrumutul şi în rente italiane depuse în casele statuluĭ.

Prima tragere la 1 Noembre cu câştigul cel mare de 500.000 franci

Supscribţiune publică a 10.000 grupe corpuse fie-care dintr'o obligaţiune a oraşuluĭ **Barletta**, una a oraşuluĭ **Milan**, una a oraşuluĭ **Venetia**, şi una a **Crucel rosiĭ Italiane**, formând un total de patru obligaţiunĭ, asigurându-se rambursarea până la 185 francĭ afară de dreptul de a concura la **12 tragerĭ pe an**. Aceste tragerĭ aŭ loc alternativ în oraşele **Roma, Barletta, Milan** şi **Venetia** după formalităţile prescrise de lege la datele fixate irevocabil cum se vĕd din modul tragereĭ imprimat chiar pe document.

Cele maĭ avantagióse.—Cele maĭ ingenióse

Prin calitatea losurilor, valórea lor însemnată, ingeniosul mecanism al tragereĭ şi în fine soliditatea lor. Principalele losurĭ de tras sunt:

1	Los	de	Leĭ 2.000.000	55	Losurĭ	de	Leĭ 50.000
4	„	„	„ 1.000.000	1	„	„	„ 40.000
1	„	„	„ 500.000	5	„	„	„ 35.000
2	„	„	„ 400.000	30	„	„	„ 30.000
4	„	„	„ 200.000	14	„	„	„ 25.000
1	„	„	„ 150.000	9	„	„	„ 20.000
65	„	„	„ 150.000	50	„	„	„ 10.000

aceste losurĭ dinpreună cu altele maĭ puţin importante formézĕ aprópe 120.000 losurĭ plătibile tóte în aur, avênd un total de

50 MILIOANE

Losurile sunt plătite cu cel maĭ mare secret în tóte părţile lumeĭ.

Preţul vênzĕreĭ.—Fie care grupă de patru obligaţiĭ, adică una a oraşuluĭ **Milan**, una a **Veneţieĭ**, una a **Barletti**, una a **Crucel rosii italiane**, cu rambursarea garantată, până la 185 francĭ cu care cumpĕrătorul concurează la 12 tragerĭ anuale, pe rând cu preţul total de 160 francĭ. Obligaţiile conţin în limbile: italiană şi francesă, tóte indicaţiunile necesarĭ. Tóte aceste obligaţiunĭ se vênd cu preţ de 185 francĭ cu facultate pentru cumpĕrător de a plăti după urmĕtorul fel: La subscriere 15 francĭ. Ceĭ-l alţĭ 170 fr. plătitĭ în 34 vĕrsăminte fórte lesnicióse a 5 francĭ ce trebuiesc vĕrsaţĭ prin mandat postal în prima sĕptămână a luneĭ începând de la 1 Decembre 1886. Cumpĕrătorul căştigă cu acest chip, imediat dreptul de a concura la tóte tragerile în comptul sĕŭ propriŭ ca şi cum ar fi plătit intréga sumă. Afară de asta cumpĕrătorii, fie în comptant saŭ în rate, primesc în dar 3 bilete în 3 culorĭ ale **Mareĭ Loteriĭ Naţionale** a căreĭ tragere va avea loc înainte de 26 Octombre cu aprópe 2127 losurĭ dintre care cel dintâiŭ este de 100.000 francĭ în aur. A se adresa subscrierea prin mandat postal la

Banca Fratelli Croce fu Mario (Genova)

(Scrisorile sosesc în 3 zile) *Piaţa St. George 32*

Cuĭ trebue banĭ

Să trimită *Mărcĭ româneştĭ* stampilate la *Librăria Papper*, Calea Văcăreştĭ 37

Bucurestĭ

pentru care se plătesc următórele preţurĭ şi se trimit banĭ îndată după primirea lor.

Moldova	anul 1854	de 27 par.	40 fr.	bucata
„	„ „	de 54 „	15 „	„
„	„ „	de 81 „	25 „	„
„	„ „	de 108 „	18 „	„
„	„ 1858	de 5 „	4 „	„
„	„ „	de 40 „	1.25 „	„
„	„ „	de 80 „	1.50 „	„
România	„ 1865—1872		30 fr.	1000 b.
„	„ 1873—1886		1.75	1000 „
„	Taxe de plată		15 „	1000 „
„	Cărţĭ poştale de acum		3 „	1000 „
„	„ „	maĭ vechĭ 20 banĭ	4 fr.	b.

Cumpăr şi mărcĭ bulgărescĭ, sêrbescĭ, muntenegru şi plătesc preţurĭ bune.

MARE DEPOZIT DE

Mărcĭ de colecţie

din tóte ţĕrile lumeĭ cu preţurĭ moderate.

6j.d.2

A sosit din strĕinĕtate

celebra ghicitóre

LAURETA

care voiagiând în cele maĭ însemnate oraşe din Europa a obţinut succese admirabile.

Ghiceşte cu preciziune, *trecutul*, *prezentul* şi *viitorul*. Strada Tómneĭ No. 9.

Vizitele se primesc de la 8 — 12 a. m. şi de la 2—8 séra.

Vizita 1 franc.

6—2

ATELIERUL de TAPIŢERIE

ŞI

MOBILE GATA

ALEX. IONESCU

Fost în casele Filipescu, strada Calvină

S'A MUTAT ŞI INSTALAT

în Calea Victorieĭ, 82, casele Keresteni

16j.d.4

Crema reg. Margareta

Acéstă preparaţie incomparabilă unturósă şi solubilă, dă frăgezime şi frumuseţe peleĭ, previne şi distruge încreţiturile peleĭ, precum şi menţine frumuseţea până la o vêrstă înaintată. Face să dispară asemenea, încetul cu încetul, semnele de vĕrsat. Flaconul 3.50.

Se vinde numaĭ la Administraţia ziaruluĭ „Universul" Strada Brezoianu No. 19, în dosul Teatruluĭ Naţional, Bucurescĭ.

D-na Ecaterina Raşca renumita mărcătorésă a sosit din Iaşĭ şi are onóre a înştiinţa Onor. Public că se angajează a marca or ce lingerie şi mătăsărĭ de damă cu cea maĭ mare acurateţă şi fineţă.

Adresa str. Berzi No. 38. 12 2 1

ABONAMENT LA „UNIVERSUL"

Fiind-că de acum înainte ziarul **„Universul"** va apare şi Lunea, costul abonamentuluĭ va fi următorul:

Pe treĭ lunĭ	5 leĭ
Pe şése lunĭ	10 „
Pe un an	20 „

Aceĭ carĭ se vor abona la **„Universul"**, *vor primi ca premiŭ*:

Abonaţiĭ pe treĭ lunĭ un roman saŭ calendarul **„Universuluĭ"** frumos ilustrat şi cu materiile cele maĭ interesante.

Abonaţiĭ pe şése lunĭ vor primi un frumos roman şi marele calendar al **„Universuluĭ"**.

Abonaţiĭ pe un an, vor primi 3 frumóse romane şi un mare calendar ilustrat pe 1887, conţinênd materiile cele maĭ variate şi un mare roman de senzaţie.

Pentru a primi aceste premiĭ, abonaţiĭ vor plăti maĭ mult 50 banĭ.

Tiragiŭ 10,000 exemplare

PUBLICITATEA

ZIARULUĬ

„UNIVERSUL"

Tiragiŭ 10.000 exemplare

Aducem la cunoştinţa caselor de comerţ, a profesiilor libere şi a tuturor celor carĭ aŭ nevoie de cea maĭ mare publicitate că ziarul **„Universul"** apare în fie-care Duminică în 8 pagine şi publică 3 pagine de anunţurĭ în condiţiĭ fórte avantagióse.

Tiragiul mare al ziaruluĭ **„Universul"** (10.000 exemplare) este o garanţie de mult folos pentru aceĭ carĭ vor publica anunciurĭ într'ênsul. A se adresa pentru anunciurĭ la administraţia ziarnluĭ, str. Brezoianu, 19. Bucureştĭ.

Atragem atenţia în special asupra Miculuĭ anunţător.

Tiragiŭ 10,000 exemplare

Tiragiŭ 10,000 exemplare

Tiragiŭ 10,000 exemplare

Editura Tipografieĭ „Universul" **Luigi Cazzavillan**. Strada Brezoianu No. 19.—Bucureştĭ. Girant responsabil, *George Minculescu*.

ANUL III.—No. 645. 5 Bani în Capitală—10 Bani în Provincie Duminecă, 19 (31) Octombre 1886

Dreptate pentru toţi

ABONAMENTE
pentru tótă ţara

Pe un an . . . . . leĭ 20
Pe şése luni . . . . „ 10
Pe treĭ luni . . . . „ 5

Apare în tóte zilele la 7 ore diminéţa.

UNIVERSUL

FOAIE POLITICĂ ILUSTRATĂ

Toţi pentru dreptate

Inserţiĭ şi reclame 1 leŭ linia
Anunciurĭ pe pag. 4-a 40 baniĭ linia
Scrisorĭ nefrancate se refusă.
Articolele nepublicate nu se înapoiază.

REDACŢIA ŞI ADMINISTRAŢIA
Str. Brezoianu No. 19, Bucuresci

Numĕrul nostru de mâine

Mâine, din cauze tipografice, ziarul nostru nu va apare în opt pagine. In schimb însă, acel numĕr va conţine materiĭ pe *tóte patru* paginele, va avea douĕ marĭ ilustraţiĭ (portretul d luĭ Grévy, presedintele republiceĭ francese, fórte bine ezecucutat şi desenul nouluĭ „Cerc militar al armatelor de uscat şi de mare“, de curênd inaugurat la Paris despre care s'a făcut atâta sgomot.) Acest numĕr va coprinde şi o parte literară fórte bine alcătuită. Am luat dispoziţiĭ ca numĕrul de duminica viitóre să apară în 8 pagine.

Bucureştĭ, 18 Octombre

Zilele aceste se deschid concursurile agricole în tóte judeţele din ţară.

Espoziţiile şi concursurile de acest fel sunt de cea maĭ mare însemnĕtate, şi privirile tuturora trebuie să fie îndreptate asupra lor.

In adevĕr, mare este decadenţa nóstră agricolă şi mare prin urmare cată să fie sforţarea ce trebuie să facem ca să ieşim iarăşĭ la ivélă şi să putem trimite pe pieţele europene produsele nóstre, cu care să ţinem piept concurinţeĭ, şi ca cualitate şi ca preţ.

Din nenorocire, la marea nevoie nu respunde o tot atât de mare bunăvoinţă... Şi guvernul şi autorităţile judeţene şi comunale par a lucra ca *de scăpare* pentru aceste espoziţiĭ şi concursurĭ.

Prezinte ne sunt încă în minte fapte ca cele petrecute la Râmnicu-Sărat, la Iaşĭ şi în alte părţĭ, care aŭ făcut ca concursurile să se amâie şi concurinţiĭ să se desguste.

Nu sunt destule greutăţile ce aduce nepăsarea—care pentru romînĭ a devenit o a doua fire... Nu sunt destule feluritele greutăţĭ pe care le întâmpină cultivatoriĭ noştri, maĭ ales ceĭ maĭ micĭ, ca să-şĭ cultive ogorul... Nu e destulă mica sumă care se întrebuinţéză pe fie-care an pentru încuragiarea agriculturiĭ... Nu sunt destule greutăţile de transport... Nu ! Statul trebue să facă şi el greutăţĭ acestor concursurĭ.—Despre comune şi comitete judeţene, nicĭ nu maĭ vorbim, căcĭ aceste n'aŭ scăpat vre-o ocazie fără să dovedéscă neputinţa lor, faţă cu atot putintele în acéstă ţară stat.

Se cheltuesc sume marĭ pe fie-care an pentru nişte lucrurĭ netrebuincióse saŭ nedovedite încă ca de vre-un folos.

Legiuitoriĭ aplaudă din tóte puterile când numaĭ se rosteşte cuvêntul de... „industrie naţională.“

Dar de agricultură sunt sătuĭ toţĭ. Parc'ar voi să shimbe tótă ţara românéscă într'o uzină — în stare de faliment — şi în contoare de zaraflîc!

Tot ce s'a făcut e prost.

Tot ce s'a proiectat bine, nu s'a îndeplinit.

Un esemplu maĭ strălucit despre acésta este, óre, decât creditele agricole care agricultorilor nevoiaşĭ nu le fac credit şi care nu sunt decât nişte vulgare case de speculă ?...

Purtarea acésta, a cavalerilor de industrie naţională care formézĕ forţă şi numĕr în parlamentul român, la ce o să ne ducă ?

E lesne de vĕzut. Ne-aŭ adus la sărăcie ; — ne vor duce la faliment.

DIN GERMANIA

(Corespondenţa particulară a „Universului“)

Berlin, 13 Octombre.

Noul ambasador al Francieĭ. — D. Jules Herbette, noul ambasador al Francieĭ aci, şĭ-a prezintat scrisorile de acreditare împĕratuluĭ Wilhelm, sâmbătă.

Se ştie cât preţ s'a pus şi se pune pe

D-şóra Gilberte.—(Vezĭ pag, 3.)

însemnarea ce-o are numirea acestuĭ ambasador, în privinţa relaţiilor politice ale imperiuluĭ cu Republica. D'aceea cred interesant să vĕ trimit amĕnunte maĭ multe asupra acesteĭ ceremoniĭ.

Primirea.—Impĕratul Vilhelm a primit în picióre, ieşindu'ĭ înainte, pe d-nul Jules Herbette.

Discursul ambasaduluĭ.—D. Herbette a adresat următórele cuvinte împĕratuluĭ:

„*Sire*,

„Chemat la onórea fără sémăn de a representa Republica franceză pe lângă Maiestatea Vóstră imperială şi regală, privesc cu un adânc simţimênt de datorie obiectul acesteĭ înalte misiĭ.

„Germania şi Francia aŭ multe interese comune; ele vor găsi într'ênsele, din ce în ce maĭ mult, sunt convins de acésta, un tărêm de înţelegere folositóre amêndoror ţĕrilor.

„Intreţinerea şi desvoltarea acestor elemente de bună-voinţă reciprocă, acesta va fi scopul lucrăriĭ mele; şi îl voiŭ urmări cu atât maĭ mult zel şi încredere, cu cât sunt adânc partizan al ideilor de pace, de muncă şi de statornicie care însufleţesce naţiunea franceză şi inspiră politica guvernuluĭ sĕŭ.

„Cutez a spera că Maiestatea Vóstră va bine-voi a-mĭ uşura împlinirea acesteĭ sarcine, urmând a-mĭ arĕta bună-voinţa cu care a onorat pe predecesoriĭ meĭ şi de care am primit preţióse dovezĭ eŭ însumĭ, în alte epoce ale cariereĭ mele.

„Am onóre a înmâna Maiestăţiĭ Vóstre scrisorile care mĕ acreditéză pe lângă dênsa în calitate de ambasador al Republiceĭ Francese.“

Acest limbagiŭ al d-luĭ Herbette a produs cel maĭ bun efect asupra împĕratuluĭ, care l-a primit cu o fórte vĕdită mulţumire.

Rĕspunsul împĕratuluĭ. —Prea slab încă, după bóla sa, împĕratul a dat unuĭ şambelan să citéscă rĕspunsul următor :

„Domnule ambasador,

„Aţĭ esprimat cugetarea mea zicênd că Germania şi Francia aŭ multe interese comune şi că ar putea găsi într'ênsele un tărâm de inţelegere folositor amêndoror naţiunilor vecine.

„Mulţumită marĭ d-vóstre îndemânărĭ şi cunoştinţeĭ d-v. de interesele adêncĭ pe care Francia le are în comun cu Germania, întruniţĭ tóte calităţile care sunt necesare ca să conlucraţĭ cu guvernul meŭ la mănţinerea bunelor rapórte între cele douĕ ţĕrĭ.

„D'aceea, mĕ felicit de alegerea ce a făcut d. preşedinte al Republiceĭ în persóna d-vóstre, alegêndu vĕ pentru inaltele funcţiĭ pe care le veţĭ împlini.

„Fiţĭ convins, domnule ambasador, că concursul meŭ nu vĕ va lipsi nicĭ o dată pentru sprijinirea orĭ-căreĭ mĕsurĭ tinzênd la scopul pacinic şi împăciuitor pe care l'aţĭ indicat.“

După recepţie. — După primirea oficială, împĕratul a convorbit un sfert de ceas cu d. Herbette şi, între altele, ĭ a spus că cunóşte marea încredere de care se bucură de la guvernul sĕŭ.

Ambasadorul a cinat chiar în séra aceia cu contele Herbert de Bismasck. Prânzul a fost aprope intim, căcĭ eraŭ fórte puţinĭ invitaţĭ.

Primirea ce s'a făcut aci ambasaduluĭ Francieĭ a fost, decĭ, escelentă ; şi maĭ bună póte decât se presupunea.

Deosebitele atenţiĭ pe care le-a avut Wilhelm pentru d. Herbette aŭ fost fórte remarcate. Ele sunt de bun augur, şi guvernul francez nu se póte decât felicita.

Sănătatea Impăratuluĭ merge maĭ bine. El numaĭ sufere de bóla bătrâneţeĭ (dacă aşĭ putea-o numi aşa)... Nu trebuie să uităm că monarchul e de nouăzecĭ de anĭ.

Altă bólă n'are.

Dovadă că el se simte tare e că, la propunerea ce s'a făcut de a amâna primirea ambasaduluĭ francez, M. S. s'a opus, zicênd că s'ar putea considera acésta ca o răcélă către d. Herbette.

Impĕratul vorbeşte însă cu greutate—şi la acésta tot vêrsta e de vină.

Vênĕtóre. — Impĕratul a plecat acum la vênătóre, la Blakenburg. Firesce că M. S. va *asista* numaĭ la acéstă vânătóre dar, or-cum, acésta tot dovadă de putere este.

Cocyte.

INTÊMPLARI

DIN JUDEŢE

Hotĭ în Buzĕŭ.—De câtă-va vreme, în Buzĕŭ se comiteaŭ diferite furturĭ, fără ca poliţia să le pótă descoperi.

Cauza, după cum s'a constatat acum, era că autoriĭ acestor furturĭ eraŭ adăpostiţĭ la un loc unde poliţia, nu numaĭ că nu putea bănui nimic, dar chiar nicĭ nu putea pĕtrunde cu înlesnire ca să facă investigaţiunile sale.

In nóptea de 12—13 corent, misterul a fost desvăluit: Doĭ soldaţĭ din regimentul 8 de dorobanţĭ, forţând uşa de la stabilimentul de pielărie al d-luĭ Victor Birchentall, aŭ intrat înăuntru şi aŭ furat vre-o 60 chilograme piele, 2 acte de valóre şi 20 leĭ în numerar.

Pe când aceştĭ soldaţĭ vroiaŭ să intre în cazarmă cu obiectele furate, fiind observaţĭ de sergentul ce era postat pe strada cazărmeĭ, că ce duc pe sub mantale, soldaţiĭ aŭ început să 'l insulte şi aŭ intrat în cazarmă. Sergentul vroind atuncĭ să 'ĭ urmăréscă a cerut concursul santineleĭ de la pórtă, dar acésta în loc să 'l ajute l-a insultat asemenea, amenin-ţându'l chiar cu baioneta.

A doua zi, d-nul şef al poliţiĭ mergênd la cazarmă, în faţa d luĭ comandant al regimentuluĭ, a constatat tóte objectele furate, care eraŭ ascunse în diferite locurĭ.

Cu acéstă ocaziune s'aŭ maĭ descoperit la soldaţĭ şi alte objecte şi banĭ furaţĭ de la diferite persóne.

D-nul comandant al regimentuluĭ, indignat de aceste fapte, a ordonat d-luĭ maior Popovicĭ a face o anchetă fórte seriósă.

*

Un cadavru. — Alaltă-ieriĭ diminéţă, în dreptul pichetuluĭ No. 6 de pe ţermul Dunăreĭ, la Galaţĭ, un plutaş a prins şi scos afară cadavrul uneĭ femeĭ necunoscute, în stare de descompunere înaintată. Asupra nenorociteĭ s'a găsit o pungă cu câţĭ va icosarĭ.

*

Beţia! — Catinca Vasile Arvant, din comuna Vârteşcoiu, jud. Râmnicu, a fost găsită în drumul mare mórtă.

Se spune că cauza ar fi bĕuturile spirtóse.

*

Spargere. — In nóptea de 14—15 c., s'a spart prăvălia comerciantuluĭ Teodor Gheorghiu, din urbea Filipeştĭ ; autoriĭ sunt : Mihaĭ Bănuţa, George Moraru, în complicitate cu caraulaşiĭ Ioniţă Moraru şi Tănase Dinu, cari fiind prinşĭ aŭ mărturisit.

*

Fugit. — Individul Bonciu Gheorghiu, din comuna Valea Călugăréscă, de naţionalitate bulgar, după ce în ziua de 9 curent a ucis pe locuitorul Toma Hristache, a dispărut luând drumul spre Bucureştĭ.

*

Mórte grabnică. — D nul Ión Rădulescu, advocat, locuitor în urbea Ploeştĭ, s'a găsit mort în camera sa de lângă clopotniţă, în diminéţa zileĭ de 14 curent. Din cercetările făcute, s'a constatat că numitul suferea de epilepsie.

*

Foc. —In nóptea de mercurĭ spre joĭ, pe la orele 12 şi jumătate, a isbucnit un incendiu îngrozitor în strada Socoleĭ, la Iaşĭ. Aŭ ars maĭ multe case, care aparţin

să sugă numaĭ diminéța și séra; și pentru cele-l alte mâncărĭ se va face ca la dieta II. *Dr. Mawr*

Știri prin poștă

Consulul francez din Sofia a primit instrucțiunea să nu mérgă la Tîrnova.

***

Se telegrafiază din Meinz că în Fürthen și Gonsenheim s'aŭ ivit casurĭ de mórte ce s'aŭ declarat a fi de holeră.

***

Lucrările pregătitóre pentru marea expoziție internațională din Paris, continuă. Zilele trecute s'a supus comitetuluĭ de direcție planul espoziției cu tóte modificările cerute, precum și budgetul definitiv al lucrărilor.

Amêndouĕ aceste proiecte se vor supune aprobăreĭ comisiuneĭ de 43, care se va întruni zilele acestea.

***

Se telegrafiază din New-York că prințul Ludovic Napoleon, care călătorește incognito sub numele de conte de Moncalieri a sosit acolo și că va pleca maĭ departe spre Niagara și Boston.

***

Din Suez se scrie că pe vaporul englez de rĕsboiŭ „Eufratul“, care a trecut prin canal, venind din Indiĭ, s'aŭ întêmplat patru casurĭ de holeră.

***

Un ziar englez află că cunoscutul nihilist Hartmann a cerut și a dobândit cetățenia americană.

***

Impĕratul Germanieĭ a luat parte și la a doua vênătóre ce s'a organisat miercurĭ la Blankenburg. Séra s'a dat o reprezentație în onórea bĕtrânuluĭ suveran.

De tóte și de pretutindenĭ

O crimă îngrozitóre.—Intr'un puț în județul Sassarĭ, (Italia), s'aŭ găsit douĭ sacĭ carĭ conțineaŭ membrele unuĭ corp uman.

In urma uneĭ anchete s'a descoperit că acele membre aparțineaŭ unuĭ óre-care Francisco Demartis, din comuna Olasta, măcinător de măsline.

Autoriĭ acesteĭ crime, Pirria Erdas Nicolo și Contini Pirria, tot măcinătorĭ de măsline, aŭ fost arestațĭ.

Preveniții aŭ mărturisit crima, zicênd că după ce i-a dat o lovitură de ciocan în cap, omorându'l, i-a luat un césornic și tot ce maĭ avea la el. In urmă l'aŭ aruncat în dosul morii între rĕmășițele de tescovină de măsline. După cincĭ spre zece zile, de fricĭ ca să nu fie descoperiții, l'aŭ luat d'acolo și, tăindu'l în bucățĭ, l'aŭ băgat în douĭ sacĭ aruncându'l în puțul în care fu găsit.

In urma verdictuluĭ pronunțat de jurații din Sassari, amândoiĭ omorîtoriĭ aŭ fost condamnațĭ la mórte.

Starea civilă

Mișcarea populației capitaleĭ pe ziua de 17 Octombre

Născuțĭ 13.

Căsătoriĭ 12 adică: d-nu Niculae Drăghicĭ cu d-ra Elena G. Gheorghe; Ion A. Monduc cu d-ra Eva Ion S. Bărsanu; Gheorghe Popa cu d-ra Aneta I. Trandafirescu; Ion Popescu cu d-ra Elena Constantinescu; Ioniță Dobre cu d-ra Anica Mihaĭ Chivu; George Vasiliu cu d-ra Elisa Radovicĭ; Const. Ispas cu d-ra Marița Nița; Paraschiv Nae Stan cu d-ra Elena Ianca; Sandu Ion Dobre cu d-ra Marina Pandele Șerban; Ioan Ilie Popa cu d-ra Elena Ștefan Cojocaru; Moriț Goldștein cu d-ra Gisela Schor și Leon Hundeshaghen cu d-ra Wilhelmina Novetschi.

Morțĭ 20 adică: Nicolae Tănăsescu, 48 anĭ.—Leibu Gescovicĭ David, născut mort.—Maria Dumitru, 15 zile.—Petra Dumitru Ioniță, 2 anĭ.—Covaci Istvan, 83 anĭ.—Marița Ion Popa, 7 anĭ.—Maria Ion Radu, 2 anĭ.—Alexandru Iosef Eugen Pluvier, 4 lunĭ.—Tudor George Tudor, 8 lunĭ.—Dumitru Dumitru, 35 anĭ.—Mina Paul, 37 anĭ.—Maria I. Polizu, 36 anĭ.—Const. Andreescu, 6 lunĭ.—Alex. Const. Ionescu, 10 lunĭ.—Lina Costache Tudor, 10 lunĭ.—Ștefan Ivan Ión, 7 anĭ.—Hristache Nicu, 32 anĭ.—Elena Frangulea Dumitru, 6 anĭ.—Dumitru Const. Marin, 3 lunĭ.—Apostol Dumitru, 24 anĭ.

Ilustrația nóstră

D-șóra Gilberte și-a făcut o reputație bine meritată de cantărétă talentată. Ea a jucat pe maĭ multe scene din Paris și a dat o serată la Londra înaintea prințuluĭ de Galles. E tînĕră și n'a debutat decât de treĭ anĭ. Prin urmare ea e o glorie a viitoruluĭ.

Noutățĭ Hazlii

— Spovedește-te, zicea un preot unuĭ bețiv aprópe de mórte, altfel o să te ducĭ în iad.

— Nu se póte.

— Cum nu se póte! Aĭ avut o viață...

— Așa e; dar ia spune-mĭ, câte iaduri sunt?

— Ce întrebare! Unul.

— Atunci sunt sigur că nu pot să mĕ duc în iad, căcĭ nevastă-mea m'a făcut deja să sufer iadul pe pământ.

STIRI

La 26 Octombre se va ține pe moșia Orașuluĭ Caracal concursul agricol; pentru acest scop, ministrul a trimis 24 de pluguri, 2 țilindre, 1 batos de porumb și 8 grăpĭ de fier, plus banĭ și medaliĭ.

*

Deschiderea espoziției agricole și industriale din Iași s'a făcut la 14 a. c., la orele 1 p. m. Espoziția a fost deschisă de d-nul prefect al județuluĭ, Mateĭ Ganea.

*

In comuna Vadu-Săpat, jud. Prahova, aŭ încetat din viéță douĭ copiĭ de angină și patru se maĭ găsesc bolnavĭ.

In comuna Filipeștĭ-de-Pădure din 4 copiĭ bolnavĭ de angină, numaĭ unul a murit.

Acéstă bólă periculósă bêntue și orașul Ploieștĭ.

*

S'aŭ luat mĕsurĭ ca și în Rîmnicu-Sărat să se inființeze un observatoriŭ meteorologic.

*

Adjudecarea pentru construirea portuluĭ de la Constanța s'a făcut asupra d-luĭ Grimm. Lucrările se vor rădica pînă la suma de 8,500,000 leĭ.

*

Zilele aceste va apare un manifest al conservatorilor liberalĭ, prin care vor arăta pentru ce s'aŭ hotărît a lua parte la alegerile comunale. Pentru redactarea acestuĭ manifest va fi o nouĕ întrunire diséră la clubul „Unireĭ.“

*

Dintre cele 23 de moșiĭ ale statuluĭ care aŭ fost puse la licitație miercurĭ de ministerul domenielor, numaĭ 8 s'aŭ adjudecat.

*

S'a amânat inaugurarea linieĭ Bârlad-Vasluĭ pe începutul luneĭ Noembre.

*

Ministerul instrucțieĭ ar fi hotărît să înființeze maĭ multe școle profesionale de fete prin județe.

*

D. general Crețanu a inspectat regimentele de cavalerie de la Tîrgoviște și herghelia de la Nucet.

*

Direcția generală a Căilor Ferate Române aduce la cunoștință, că trenurile accelerate No. 9 și 10 între *București-Predeal* se vor menține în circulație până la $^3/_{15}$ Noembre a. c., iar de la acéstă dată vor circula numaĭ între *București-Ploeștĭ* după orariul actual prevĕzut în publicația generală.

*

Tribunalul comercial de Ilfov a declarat în stare de faliment firma Falkenflieck. Acest domn a fost arestat.

*

La 10 Noembre se va judeca de Curtea de casație recursul d-luĭ I. Bozianu, excontabil al creditului urban, contra sentinței Curțiĭ de apel, care-l a condamnat la 6 lunĭ de închisóre.

*

O comisie compusă din d-niĭ C. Skina, G. Filitis. Al. Degre, Al. Giani și Remus Opran, va elabora un proiect pentru reorganizarea Curțiĭ de casație.

*

La gimnaziul din Piatra s'aŭ numit profesorĭ d-niĭ: I. Negre (istoria și director); Merișanu (istoria cl. 3-a și 4-a); Gr. Sinescu (șt. naturale); Em. Istrati (fizica) și Vișinescu (matematice).

*

Consiliul permanent al instrucțieĭ s'a întrunit ierĭ în ședință estra-ordinară, în chestia școleĭ normale de institutorĭ.

*

Un oficios anunță că guvernul a hotărît prelungirea vecheĭ convențiĭ comerciale cu Rusia, până la încheierea alteĭ convenții.

*

Astă séră se întrunește iar consiliul comunal.

*

D. Ión Brătianu a conferit cu însărcinatul de afacerĭ al Austro-Ungarieĭ asupra apropiateĭ reînceperĭ a negociarilor, pentru rectificarea graniteĭ nóstre din spre împĕrăția vecină.

*

E vorba ca bulevardul Elisabeta să se prelungéscă cât de curênd pênĕ la Cotrocenĭ. Consiliul comunal discută asupra espropriărilor ce se vor face în acest scop.

*

Atragem atenția cititorilor noștri asupra anunciuluĭ din pag. IV-a, în care se arată premiile estraordinare pe care le dăm celor ce se vor abona la ziarul nostru.

Azĭ a fost un consiliŭ de miniștri.

*

O nenorocire s'a întêmplat la noua clădire a spitaluluĭ Colțiĭ. Un stâlp de fer a căzut peste doĭ lucrătorĭ, pe carĭ l-a rănit greŭ. Eĭ aŭ fost duși îndată la spital.

*

D. Anastase Stolojan, ministru al domenielor, și a dat demisia. Acéstă demisie a fost primită și d. I. Brătianu e însărcinat cu interimatul aceluĭ minister.

*

Incendiul care a izbucnit la Brăila, și despre care am vorbit, a fost îngrozitor. Aŭ ars tóte clădirile din douĕ strade.

Pagubele sunt enorme. Intre clădirile arse e și noul otel Bulgaria; numaĭ casele marĭ care aŭ ars sunt în numĕr de 15.

*

Liniĭ nouĭ de drum de fer:

La $^1/_{13}$ Noembre se va deschide linia Bârlad-Vasluĭ (52 kilometri).

La $^3/_{15}$ Noembre se va deschide linia Bucureștĭ-Ciulnița-Călărași (132 kilometri).

La 6 (18) Noembre, linia Făureĭ Țăndăreĭ (57 chilometri).

Până în treĭ lunĭ succesiv se vor maĭ deschide liniĭ pentru vre-o 200 kilometri.

Tot în iarna acésta pe la Ianuarie se va deschide linia de la Costeștĭ-Rușiĭ de Vede (65 kilometri), construită de geniŭ.

TELEGRAME

Varna, 15 Octombre.

Lunĭ pe timpul nopții o canonieră ruséscă a ancorat în port, anunțând apropiata sosire a mareluĭ cuirasat „Mercur“. consulul Rusieĭ s'a dus ierĭ pe bordul canonieriĭ și a fost salutat prin cinci bubuituri de tun. Populațiunea indigenă, alarmată la început de acéstă salvă de artilerie, se liniști îndată. Poporul e cu totul liniștit.

Aceste corăbiĭ aŭ fost trimise aci după cererea consululuĭ Rusieĭ din Varna.

Târnova, 15 Octombre.

Consulul rus din Varna a expus prefectuluĭ plângerile sale contra intrigilor autorităților și a uneĭ părți din populațiune. A amenințat să ia măsurĭ de siguranță riguróse, dacă nu vor înceta aceste intrigĭ.

Deputațiĭ și ministriĭ se miră de acest limbagiŭ și spun că faptele nu justifică în nimic astfel de amenințărĭ.

Târnova, 15 Octombre.

In întrunirea ce aŭ ținut ierĭ deputațiĭ, s'a făcut alusie la óre-care condițiuni ce ar fi avut de gând Rusia să propue.

După niște informațiunĭ venite din străinătate, Rusia ar cere ca ministrul de resboiŭ să fie un general rus, ca direcțiunea afacerilor streine să fie în mâinile ministruluĭ din Petersburg; afară de acésta ea maĭ cere revisuirea constituțiuneĭ și alegerea unuĭ candidat rus.

S'a crezut la început că aceste propunerĭ eraŭ formulate într'o nouă notă a Rusieĭ, dar nu e nimic din tóte astea și nu este vorba decât de niște sgomote oficióse fără nicĭ un caracter diplomatic.

Petersburg, 15 Octombre.

Se crede în óre care cercurĭ, că cele 2 năvĭ trimise la Varna aŭ un echipagiŭ de 400 de ómenĭ și că aŭ ordin să ocupe Varna dacă Ruși arestațĭ în mod ilegal nu vor fi liberațĭ.

Paris, 15 Octombre.

Comisiunea parlamentară pentru fixarea drepturilor de vamă a adoptat o taxă fixă de 5 francĭ asupra importațiunilor de grâne.

Londra, 17 Octombre.

După „Daily Telegraph“, candidatul Rusieĭ la tronul Bulgarieĭ ar fi fiul principeluĭ din Muntenegru.

Londra, 17 Octombre.

Ziarele englezeștĭ se arată fórte emoționate de sosirea corăbiilor ruseștĭ la Varna. Ele nu maĭ speră a vedea pe principele de Bismarck opunêndu-se Rusieĭ.

Roma, 7 Octombre,

„Liberta“ atribue o mare importanță propiateĭ vizite a principeluĭ moștenitor al Germanieĭ și a principeseĭ imperiale, regeluĭ și regineĭ Italieĭ la Monza.

Să cere un tênĕr

cu cunoștință de limbele Germană, Franceză și Română, de origină german saŭ român, pentru ținerea registrelor și cu respondența.

A se adresa la: *Oficiul de Publicitate „România“*. Strada Academieĭ No. 18, București.

—„Cine e acel Chioftea?“ — întrebă gréca.

—„Un vătaf de curte de la un boiăr.“

—„Și de ce o fi cântând el aceste stihurĭ întristătóre?

—„Este amoresat, sĕrmanul.

—„După cine?“

—„După amoréza stăpânuluĭ sĕŭ.

—„A, a! înțeleg, după frumósa Despina.

—„Da, după dînsa care l'a făcut vătaf de curte, și calemgiŭ la Postelniciă.“

Gréca pricepênd simțul acestor vorbe, zise:

—„Aĭ dreptate. Ea a făcut tot pentru dênsul, și eŭ nimic pentru tine.

—„Nu este vorba de mine;“ rĕspunse Păturică cu nepăsare.

—„Eĭ bine, Dinule dragă, îmĭ cunosc greșala, și încep chiar de astăzĭ a'mĭ o îndrepta. Voiŭ scrĭ Postelniculuĭ să te facă vătaf de curte în locul luĭ Gheorghe, pe care voește să'l facă zapciŭ de străinĭ; dar am alt-ceva să'țĭ spuiŭ; însă cer să fiĭ tainic. Postelnicul e galantom, își cheltuește starea cu craidoniĭ pe la via Brâncoveanuluĭ și pe la Cotrocenĭ.

—„Eĭ și apoĭ ce ese d'aci? lasă'l să și'ĭ cheltuiască cum îĭ va plăcea!

—„Așa este, aĭ dreptate; dar el póte să se amoreseze de alta, saŭ póte să afle că ne iubim amândoĭ, și să ne oropséscă și atuncĭ vom rĕmânea calicĭ pe drumurĭ. De ce se nu ne bucurăm noĭ de averea luĭ, căcĭ suferim mojiciile și fantasiile luĭ. Eŭ ca țiitóre și tu ca vătaf de curte, putem în scurt timp să'l scótem la „silimet“ 1). Aĭ, ce zicĭ?

—„Ce să zic, dragă Duduco; zic că Dumnezeŭ saŭ dracu ne-a făcut pe unul pentru altul.“ Apoĭ strîngênd-o în brațe, și sărutând-o, zise: — „De mâne iubita mea, să ne punem la lucru.“

—„Tu'l veĭ încărca la socotelĭ.

—„Tu'ĭ veĭ cere șaluri și mătăsării.

—„Tu'ĭ veĭ specula moșiile.

—„Tu'ĭ veĭ cere diamanticale.

—“Și unind jafurile la un loc ne vom cumpĕra moșiĭ și țiganĭ.

—„Și'apoĭ ne vom cununa; nu este așa, Duducuțo dragă?

—„Bravo, Dinule, aĭ ghicit!..

—„Bravo, Duduco.

—„Pe mâne.

—„Ia stăĭ puțintel; am uitat un lucru;“ —exclamă gréca puindu-și degetul la buză spre a'și aduce aminte.— „Noĕ ne maĭ trebuiă un om ca să ne stórcă banĭ greculuĭ fără d'a ne da noĭ pe față.

—„Aĭ dreptate, Duduco.

—„Cunoștĭ tu vre unul?

—“Cunosc, dară...

—„Cine e? cum îl chiamă?

—„Kir Costea Chiorul.

—„O fi Costea bogasierul de la Sf. Gheorghe cel noŭ.

—„Tocmaĭ acela!

—„De minune!“

X.

Kir Costea Chiorul.

Ne oprim puțin din povestirea nóstră, ca să întroducem pe scenă încă un personagiŭ fórte interesant, care are se jóce un rol însemnat în acéstă istoriă.

Ceĭ ce cunosc cum era forma orașuluĭ Bucureștĭ, înaintea focului de la 1847, n'aŭ decât să se gândéscă puțin și'și vor aduce aminte că, mergênd drept pe ulița Colțiĭ spre St. Gheorghe cel noŭ, era pe timpiĭ aceia o piață triunghiulară, din care își lua începutul treĭ uliție: una ducea spre Bărăția, alta către hanul luĭ Filaret 1) și cea din urmă se îndrepta că-

1) Desăvârșită sărăcie.

1) Douĕ clădirĭ aŭ purtat acest nume, una este aceia despre care vorbim, iar cea de adoua este localitatea pe care s'a clădit Theatrul.

(Va urma)

CASA DE SCHIMB

TOMA ȚACIU

No. 4. Strada Lipscani, No. 4.
In noul Palat Dacia-România
Pe ḑiua de 17 *Octombre 1886.*

	Cumpăr.	Vêndute
5% Rentă Amortisabile .	94 --	94 1/2
5% Rentă Rom.perpetuă.	90 1/2	91 1/2
6% Obligaţiĭ de Stat . .	88 —	88 3/4
6% „ C. F. R. R.	— —	— —
5% „ Municipale .	75 —	75 3/4
10 fr. „ Caseĭ p. 300 l.	212 —	218 —
5% Scr. funciare Rurale.	87 1/4	87 3/4
7% „ „ „ .	103 1/2	104 —
5% „ „ Urbane.	83 —	84 —
6% „ „ „ .	92 --	93 1/4
7% „ „ „ .	100 1/2	101 1/2
Im. cuprime Buc.20 l. buc.	32 —	36 —
Acţ.Bănc.Naţ.aRom.500 l.	— —	— —
„ Soc.Cr.Mob.Rom.500 l.	— —	— —
„ „ Rom. de Cons. 500 l.	— —	— —
„ „ de Asig. D. R.200 l.	— —	— —
„ „ „ Naţionale 200 l.	— —	— —
5% Municipale nuoĭ. . .	— —	— —
Acţ. Banca Prevederea .	— —	— —
DIVERSE		
Aur contra Argint. . . .	15 3/4	16 1/4
„ „ Bilete bancă.	— —	— —
Florinĭ Wal. Austr. . . .	202 —	204 —
Mărcĭ germane.	123 —	125 —
Bancnote francese	99 1/2	100 1/2
Ruble de hârtie	240 —	245 —

N. BRAUNSTEIN

50. — Calea Victorieĭ — 50.

(vis-à-vi de Pasagiul Român.)

Mare asortiment de césórnice de aur, argint şi nikel cât şi deşteptătorĭ din tóte felurile; cele maĭ alese bijouteriĭ cu preciurile reduse. Primeşte orĭ-ce comandă în acéstă branşă. 24-m-s-9

A sosit din strĕinĕtate
celebra ghicitóre

LAURETA

care voiagiând în cele maĭ însemnate oraşe din Europa a obţinut succese admirabile.

Ghiceşte cu preciziune, *trecutul*, *prezentul* şi *viitorul*. Strada Tómneĭ No. 9.

Vizitele se primesc de la 8 — 12 a. m. şi de la 2—8 séra.

Vizita 1 franc.

6—4

D-na Ecaterina Raşca renumita mărcătorésă a sosit din Iaşĭ şi are onóre a înştiinţa Onor. Public că se angajează a marca or ce lingerie şi mătăsăriĭ de damă cu cea maĭ mare acurateţă şi fineţă.

Adresa str. Berzi No. 38. 12-2-2

IMPORTANT

Mulţĭ indivizĭ cutreeră stradele capitaleĭ, şi întroducându-se în tóte magasinele ce ţin spirtóse spre consumaţie şi în restaurantele cele maĭ principale 'şĭ permit a oferi masticĭ după sistemul de Hio şi tot felul de licheruri fine ca provenite de la fabrica Albina. Acésta o fac eĭ însă pentru a înşela credinţa d lor comercianţĭ, căcĭ eĭ nu desluşesc de la care anume Albină posed acele spirtóse; ast-fel d-niĭ comercianţĭ ştiind bine superioritatea mărfurilor mele se înşélă şi cumpĕră mĕrfurĭ inferióre şi ast-fel se aduce nemulţumirĭ şi pentru a se înlătura asemenea erorĭ pe viitor fac apel la onor. public care doresce a avea cunoscutele mele spirtóse fabricate chiar după cererea consiliuluĭ de higienă, să ceară mărfurile adreseĭ de maĭ jos şi numaĭ ast-fel ar putea rĕmâne satisfăcuţĭ.

Asemenea rog pe onor. public de a lua notă de adresa fabriceĭ mele şi de firma mea. Cu tótă stima

DIMITRIE N. COCONESCU
fabricant de bĕuturĭ spirtóse fine
„LA ALBINA FLORILOR“
Str. Sălciilor No. 4 (Batiştea)

5—4

Cuĭ trebue banĭ

Să trimită *Mărcĭ româneştĭ* stampilate la *Librăria Papper*, Calea Văcăreştĭ 37

Bucurestĭ

pentru care se plătesc următórele preţurĭ şi se trimit banĭ îndată după primirea lor.

Moldova anul	1854	de 27 par.	40 fr. bucata
„ „	„	de 54 „	15 „ „
„ „	„	de 81 „	25 „ „
„ „	„	de 108 „	18 „ „
„ „	1858	de 5 „	4 „ „
„ „	„	de 40 „	1.25 „ „
„ „	„	de 80 „	1.50 „ „
România	„	1865—1872	30 fr. 1000 b.
„	„	1873—1886	1.75 1000 „
„		Taxe de plată	15 „ 1000 „
„		Cărţĭ poştale de acum	3 „ 1000 „
„	„	„ maĭ vechĭ	20 banĭ 4 fr. b.

Cumpăr şi mărcĭ bulgărescĭ, sêrbescĭ, muntenegru şi plătesc preţurĭ bune.

MARE DEPOZIT DE

Mărcĭ de colecţie

din tóte ţĕrile lumeĭ cu preţurĭ moderate.

6j.d.3

ATELIERUL de TAPIŢERIE

ŞI

MOBILE GATA

ALEX. IONESCU

Fost în casele Filipescu, strada Calvină

S'A MUTAT ŞI INSTALAT

în Calea Victorieĭ, 82, casele Keresteni

16j.d.5

Atelier de încălţăminte

PENTRU DAME ŞI COPII

142.—Calea Victorieĭ.—142

[vis-à-vis de ministerul financelor]

Subsemnaţiĭ aŭ onóre a aduce la cunoştinţa onorabiluluĭ public că în atelierul nostru se esecută orĭ-ce comandă cu cea maĭ mare îngrijiae.

Experienţa făcută de noĭ în magazinul d-luĭ *Knnst* în timp de 16 anĭ, credem că este o garanţie maĭ mult despre eleganţa, soliditatea şi curăţenia lucruluĭ. Preţurĭ moderate.

Cu stimă
Ştefan G. Focanescu
Rosina Focanescu.

24—4

Praf dentifrice de coraliŭ

Preparaţie specială care curăţă repede dinţiĭ ceĭ maĭ negligenţĭ şi le dă tótă albéţa iăoruluĭ, precum şi împedică stricăcinea şi tóte relele relative la dinţĭ.

Cutia mică leĭ 1.

Cutia mare leĭ 1.50.

Se vinde numaĭ la Administraţia ziaruluĭ „Universuluĭ“ str. Brezoianu No. 19, în dosul Teatruluĭ Naţional, Bucureştĭ.

Crema reg. Margareta

Acéstă preparaţie incomparabilă unturósă şi solubilă, dă frăgezime şi frumuseţe peleĭ, previne şi distruge încreţiturile peleĭ, precum şi menţine frumuseţea până la o vêrstă înaintată. Face să dispară asemenea, încetul cu încetul, semnele de vĕrsat. Flaconul 3.50.

Se vinde numaĭ la Administraţia ziaruluĭ „Universul“ Strada Brezoianu No. 19, în dosul Teatruluĭ Naţional, Bucurescĭ.

UN MACHINIST-MECANIC

cu certificate laudabile, şi o practică fundamentală în acéstă artă; de origină strein, caută ocupaţiune.

Doritoriĭ sunt rugaţĭ a se adresa la administraţia acestuĭ ziar sub adresa **Practicant.**

P. MANEGA

se angajéză la orĭ-ce lucrărĭ de comptabilitate, corespondenţă şi altele.

Str. Sf. Voivozĭ, 37.

Act de mulţumire

Noĭ, membriaĭ Clubuluĭ-gimnastic, aducem prin acésta cele maĭ viĭ şi călduróse mulţumirĭ domnuluĭ I. Sucher, pentru înaltele şi nobilele sentimente de care a fost animat donând Clubuluĭ-gimnastic un splendid salon de érnă pentru lecţiunĭ de gimnastică, scrimă şi conferinţe, situat Calea Victorieĭ Hotel Broft.

Incă o dată, mulţumim din inimă pentru acéstă generósă ofrandă remâind domnuluĭ I. Sucher întregul club în tót d'auna recunoscător.

In numele Clubuluĭ-gimnastic.
Preşedinte: *Gr. Filiti.*

Micul Anunţător

AVIZ. A intra în tratație cu F. Röper, privind bariera după moşia Colintina; eŭ sunt participant în lucrare; prin urmare ce se va face fără de consimţimêntul meŭ, nu voĭ recunósce.

Filip Klein.

UN TÊNĔR care a maĭ servit 6 anĭ într'o casă mare de comerciŭ, caută un post. A se adresa la redacţia ziaruluĭ sub iniţialele P. F.

SE recomandă magasia de lemne din str. Popa Chiţu No. 1 (Colţ cu str. Icóni) lemne de calităţĭ bune şi cu preciurĭ moderate.

Cu stimă *S. Georgescu.*

BIRT ECONOMIC

Strada Brezoianu No. 18, mâncărĭ remâneştĭ fórte eftine, băuturĭ bune cu preţurĭ moderate. *Lina Dumitrescu.*

Pomadă Italiană

nfailibilă pentru a face să reiasă pĕru pe capul cel maĭ complectamente pleşuv, în timp de 50 ḑile, pênă la etatea de 50 anĭ, dacă rădăcina pĕruluĭ nu este cu totul stârpită. Acéstă pomadă opresce căderea pĕruluĭ, orĭ-care ar fi causa ce a produs'o.

Pomada Italiană 'mĭ-a redat din pĕrul capuluĭ şi sprîncenele la vêrsta de 56 anĭ. Vĕ rog, bine-boiţĭ, a'mĭ maĭ trimete patru borcane şi primiţĭ bani în sumă de leĭ 18 (adică leĭ opt-spre-zece) prin mandat postal.—Cu stimă *Const. Pisca*, Craiova.

Pomada Italiană 'mĭ redă viaţa pĕruluĭ; aveţĭ buna-voinţă a 'mĭ maĭ trimete douĕ flacóne. Nu pot îdestul a vĕ mulţumi. *Niculescu*, Babadag.

Preţul unuĭ borcan leĭ 4.50.

Adevĕrata pomadă, de curând perfecţionată, se află spre vênzare numaĭ la Adm. ziaruluĭ „Universul“ Str. Brezoianu No. 19, Bucureştĭ.

Acéstă pomadă pórtă etichetă négră aurită.

ABONAMENT LA „UNIVERSUL“

Fiind-că de acum înainte ziarul **„Universul“** va apare şi Lunea, costul abonamentuluĭ va fi următorul:

Pe treĭ lunĭ	5 leĭ
Pe şése lunĭ	10 „
Pe un an.	20 „

Aceĭ carĭ se vor abona la **„Universul“**, *vor primi ca premiŭ*:

Abonaţiĭ pe treĭ lunĭ un roman saŭ calendarul **„Universuluĭ“** frumos ilustrat şi cu materiile cele maĭ interesante.

Abonaţiĭ pe şése lunĭ vor primi un frumos roman şi marele calendar al **„Universuluĭ“.**

Abonaţiĭ pe un an, vor primi 3 frumóse romane şi un mare calendar ilustrat pe 1887, conţinênd materiile cele maĭ variate şi un mare roman de senzaţie.

Pentru a primi aceste premiĭ, abonaţiĭ vor plăti maĭ mult 50 banĭ.

Tiragiŭ 10,000 exemplare

PUBLICITATEA

ZIARULUĬ

„UNIVERSUL“

Tiragiŭ 10.000 exemplare

Aducem la cunoştinţa caselor de comerţ, a profesiilor libere şi a tuturor celor carĭ aŭ nevoie de cea maĭ mare publicitate că ziarul **„Universul“** apare în fie-care Duminică în 8 pagine şi publică 3 pagine de anunţurĭ în condiţiĭ fórte avantagióse.

Tiragiul mare al ziaruluĭ **„Universul“** (10.000 exemplare) este o garanţie de mult folos pentru aceĭ carĭ vor publica anunciurĭ într'ênsul. A se adresa pentru anunciurĭ la administraţia ziarnluĭ, str. Brezoianu, 19. Bucureştĭ.

Atragem atenţia în special asupra Miculuĭ anunţător.

Tiragiŭ 10,000 exemplare

Tiragiŭ 10,000 exemplare

Tiragiŭ 10,000 exemplare

Editura Tipografieĭ „Universul“ **Luigi Cazzavillan.** Strada Brezoianu No. 19.—Bucureştĭ. Girant responsabil, *George Minculescu.*

ANUL III.—No. 647. 5 Bani in Capitala—10 Bani in Provincie Marţi, 21 Octombre (2 Noembre 1886)

Dreptate pentru toţi

ABONAMENTE
pentru tótă ţara

Pe un an . . . . . leĭ 20
Pe şése lunĭ . . . . „ 10
Pe treĭ lunĭ . . . . „ 5

Apare în tóte zilele la 7 ore diminéţa.

UNIVERSUL

FOAIE POLITICĂ ILUSTRATĂ

Toţi pentru dreptate

Inserţii şi reclame 1 leŭ linia
Anunciurĭ pe pag. 4-a 40 banĭ linia
Scrisorĭ nefrancate se refusă.
Articolele nepublicate nu se înapoiază.

REDACŢIA ŞI ADMINISTRAŢIA
Str. Brezoianu No. 19, Bucuresci

BUCUREŞTĬ 20 OCTOMBRE

Nicĭ-o-dată nu s'a dat alegerilor comunale însemnătatea mare pe care o aŭ; din potrivă, aceste alegerĭ aŭ fost tot d'auna maĭ mult un fel de formalitate —supĕrătóre şi aceea.

Ne bucurăm dar acum, când vedem o óre-care mişcare în opinia publică, la apropierea acestor alegerĭ.

Ne bucurăm că tóte partidele politice s'aŭ hotărît să ia serios parte la luptă.

Şi, dându-ne pe faţă acéstă mulţămire, dorim ca sfîrşitul să fie vrednic de început: ca ómenĭ onéştĭ, capabilĭ, să găséscă loc în consiliele comunale, din care alegĕtoriĭ să gonéscă pe şarlataniĭ şi pe gheşeftariĭ ce se vor fi strecurat unde-va într'ênsele.

Insemnătatea alegerilor ce se vor face peste câte-va zile, e în adevĕr fórte mare. Şi acéstă importanţă şĭ-o trag de sigur din prósta stare în care zac comunele nóstre.

Afară de doĕ treĭ escepţiĭ, în adevĕr, nu găseştĭ comună curată în ţară. Nicĭ drumurĭ, nicĭ strade, nicĭ lumină, nicĭ siguranţă... nimic.

Bugetele, cu tóte acestea, sunt destul de marĭ. Impozite multe se storc din sărăcia contribuabililor — dar se întrebuinţézĕ, nu se ştie *pe ce*—însă fórte bine *cum*.

Şi acésta nu e o bólă nouă. Nicĭ o deosebită învinuire nu se póte face pentru dênsa partideĭ de la putere. Nu, bóla a fost sub tóte regimurile şi — dacă póte fi acuzat de ceva guvernul actual — e că nu s'a priceput saŭ n'a voit să o tămăduiască.

Am maĭ spus-o. Nicĭ guvernul, nicĭ opoziţia nu trebue să facă numaĭ chestie politică din acésta. In administraţiile comunale trebuiesc ómenĭ independinţĭ şi onéştĭ, carĭ să ştie să ocârmuiască bine finanţele comuneĭ şi sĕ-ĭ facă înbunătăţirile de care are nevoie, iar nu ómenĭ de discursurĭ pompóse — dar secĭ — nu *politicianĭ*.

Ne adresăm din noŭ către cititoriĭ noştri şi 'ĭ sfătuim să se gândéscă la binele localităţiĭ lor când aleg membri în consiliul comunal; ordine să nu primésc, nicĭ de la cârmuire, nicĭ de la agenţiĭ opoziţieĭ. Cele maĭ bune sfaturĭ şi le pot da întru acésta eĭ singurĭ, alegênd pe cine-l cunosc bine că e om deştept şi cinstit.

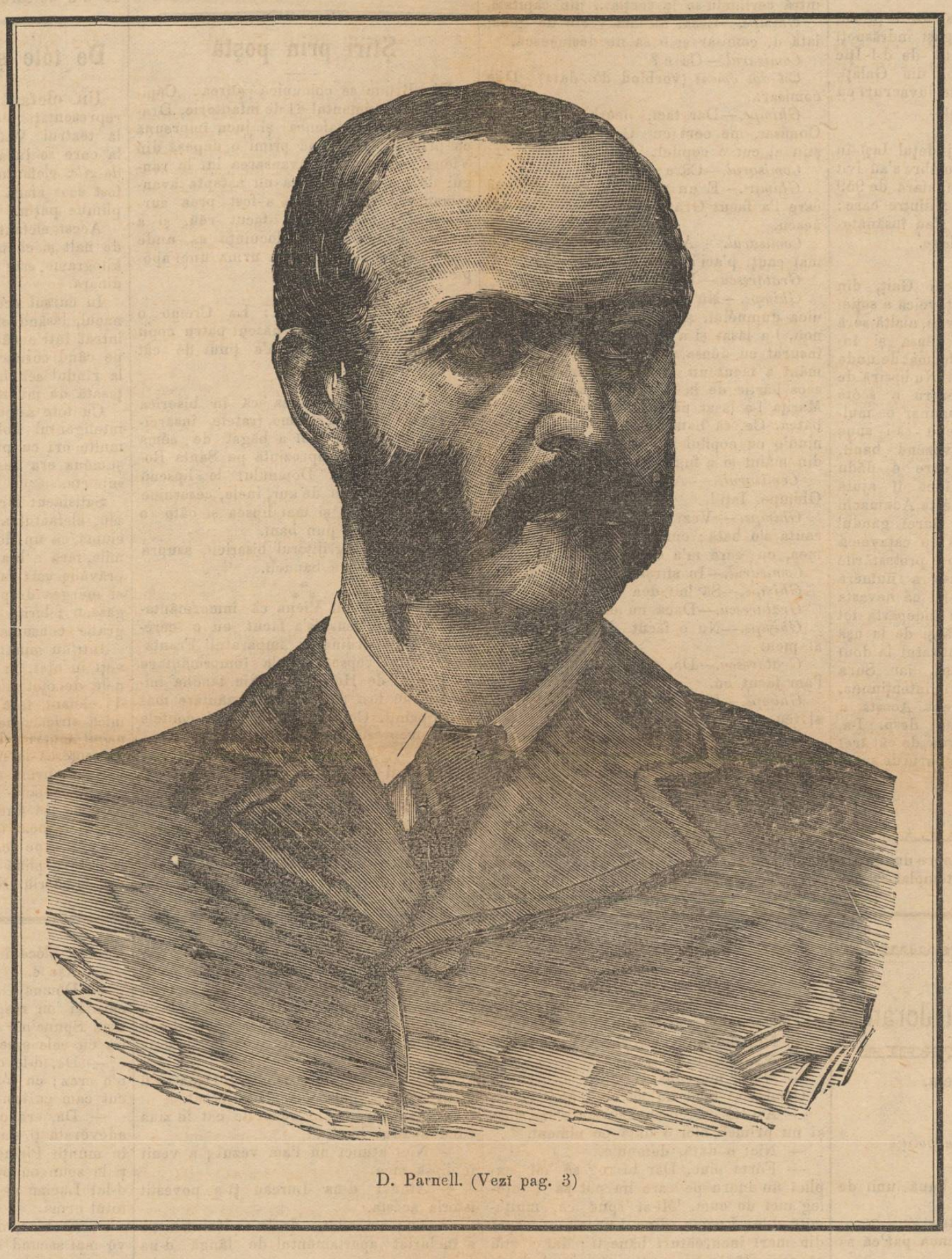

D. Parnell. (Vezĭ pag. 3)

Doctorul G. A. Polizu

O ştire durerósă.

Doctorul Gheorghe A. Polizu (Senior), medic distins, profesor la facultatea de medicină şi decan al acesteĭ facultăţĭ a încetat din viaţă sâmbătă la orele 2 d. a.

Dr. Polizu s'a născut la 1819, Aprile în Bucureştĭ.

Primele studiĭ şi le-a făcut în Bucureştĭ, iar cele de medicină la Viena şi la Berlin.

La 1845, întorcêndu-se în ţară, el a ocupat funcţia de secretar în „Comisia Doctoricéscă"; apoĭ a fost numit doctor la spitalul Colţeĭ, profesor la facultate şi, fiind ales decan al acesteĭ facultăţĭ, a ocupat acéstă funcţie 10 anĭ. A fost ales în maĭ multe rînduri deputat şi senator.

Doctorul G. Polizu este de o activitate în adevĕr neobosită. El făcea binele în tóte părţile şi nenumĕrate sunt suferinţele pe care le-a alinat, cu ştiinţa ca şi cu generozitatea sa.

Dr. G. Polizu e autorul maĭ multor lucrărĭ, şi, între altele a făcut: Dicţionarul român german (1857), Cărticica altoiuluĭ (1856), Mica Chirurgie (1859), Anatomia (1859).

De şi în vêrstă de 67 de anĭ, dr. G. Polizu nu-şĭ luase nicĭ acum retragerea pe care o merita aşa de mult. El lucra la un mare dicţionar, ca al luĭ Littré, o operă colosală a căreia tipărire numaĭ ar fi costat 50.000 leĭ.

Mórtea d-ruluĭ Polizu lasă un gol mare, atât în rândul puţinilor noştri ómenĭ de ştiinţă şi de muncă, cât şi în rândul ómenilor în adevĕr filantropĭ şi iubitorĭ de ţară.

DIN ANGLIA

(*Corespondenţa particulară a „Universuluĭ"*)

Londra, 15 Octombre.

Anglia şi Afganistanul.—Se anunţă ziarelor d'aci din Simla că membriĭ englezĭ aĭ delimitarĭĭ teritoriuluĭ afgan, cari aŭ plecat de la fruntarie după ce aŭ regulat liniile marĭ ale delimitărĭĭ, aŭ sosit la 3 corent la Cabul, capitala Afganieĭ, şi că aŭ fost bine primiţĭ de emirul Abdurrahman careĭ a aşezat în palatul sĕŭ şi le a dat o audienţă oficială la 5 ale acesteĭ luniĭ.

Afganiĭ, carĭ nu voiseră până acum să admită alţĭ străinĭ decât pe Ruşĭ pe teritoriul lor, şi carĭ chiar aŭ ucis pe cel din urmă ambasador britanic Sir Louis Cavagnari, aŭ făcut acum o primire bună comisarilor. E mare bucurie aci, prin cercurile oficiale maĭ ales, de apropiarea cu Afgania a Regatuluĭ-Unit.

Chestia Egiptuluĭ. „Daily News" publică un articol în care zice că Anglia nu se gândeşte cătuşĭ de puţin la anexarea Egiptuluĭ, nicĭ să stabilésca acolo un protectorat ca în Indiĭ.

D. Waddington a sosit la Londra de câte-va zile. Misiunea luĭ e în legătură cu chestia egipténă. De o cam dată însă singura chestie despre care d. Waddington e autorizat să trateze este acea privitóre la convenţia pentru neutralizarea canaluluĭ de Suez.

Fiind-că e vorba de colonĭĭ şi de anexărĭ, cred că e interesant să vĕ comunic că negustoriĭ carĭ fac comerţ în sudul Africeĭ întrunindu-se aŭ votat o rezoluţie prin care cer guvernuluĭ să ia Zululandul de la Boerĭ, după cum o doreşte şi consiliul legislativ al colonieĭ engleze din Natal.

O erupţie vulcanică ameninţă să se producă la Costa-Rica. Irasul, vulcan care se credea că s'a stins, varsă flacărĭ şi fum de câte-va zile.

Dragostea de bere e mare la noĭ. D'aceea nu e de mirat că s'aŭ subscris de public 150 de milióne pentru susţinerea fabriceĭ de bere Guinnes şi comp. Toţĭ subscriitoriĭ, carĭ aŭ împedicat vênzarea acesteĭ fabricĭ, formézĕ un colosal grup de acţionarĭ, carĭ participă la folósele şi pagubile fabriceĭ, precum şi, firesce, maĭ ales la consumarea produsuluĭ eĭ.

Activitatea viitóre a luĭ Gladstone.—Printr'o scrisóre adresată amicilor sĕĭ, d. Gladstone declară că nu se retrage din viaţa publică numaĭ pentru că vrea să'şĭ apere ideile în chestia irlandeză. Pentru tóte cele-l'alte chestiĭ el lasă direcţia generală colegilor sĕĭ din partidul liberal.

Fiica conteluĭ de Paris.—Alaltă-erĭ s'a celebrat în capela franceză din King-street confirmaţia, obicinuită la catolicĭ, a fiiceĭ a doua a conteluĭ de Paris, anume Elena. Ceremonia a fost fórte imposantă; a oficiat cardinalul Maming; dintre persónele presente însemn pe: contele şi contesa de Paris, copiiĭ lor şi mulţĭ representanţĭ aĭ nobleţeĭ engleze.

Remus.

INTÊMPLARI

DIN JUDEȚE

Mort pe vapor.—In ziua de 17 Octombre, sub-ofițerul Tudoran Drăgan, din reg. 5 linie, a încetat din viață pe bordul vaporuluĭ Friderich, venind de la Tulcea la Galațĭ.

Decedatul suferia de o afecțiune de rărunchĭ și după o cură inutilă în spitalul militar din Tulcea, se întorcea în congediŭ nelimitat, întovărășit de tatăl sĕŭ, la căminul părintesc, comuna Tataru, plasa Balta, districtul Brăila.

*

Pungașĭ.—Alaltă ierĭ, la ora 1 p. m., adică ziua mare, niște pungașĭ îndrăsneți s'aŭ întrodus în casa locuită de d-l Iți Zaiman, strada Sf. Spiridon, din Galațĭ, de unde aŭ furat maĭ multe juvaeruri cu diamante și o sumă de banĭ.

*

Bóle contagióse.—In județul Iașĭ în intervalul de la 6—13 Octombre s'aŭ ivit 1317 cazurĭ de vărsat la oĭ, afară de 959 rĕmase bolnave din trecut; dintre care: aŭ murit 27 de vite și 494 s'aŭ însănătoșit, iar restul a rĕmas bonlave.

*

Escrocherie.— Adamachi Gaiț, din Iașĭ, avênd amanetată o cataveică a soției sale la evreica Sura Moșcovicĭ, alaltă sĕră se presentară ambiĭ soțĭ la dênsa și începură să ĭ spue că s'aŭ informat de unde va că ea a vêndut cataveica. Nu lipsiră de a declara că sunt veniți pentru a scóte amanetul și scóse din buzunar o mulțime de pitacĭ la care începu să-i sune în mână. Sura Moșcovicĭ vĕzênd baniĭ, scóse îndată cataveica pe care o dădu nevesteĭ luĭ Adamachi, ba încă îĭ ajută de a o și îmbrăca. După acésta Adamachi Gaiț începu să-ĭ reproșeze Sureĭ gândul ascuns ce'l avea de a pleca cu cataveică cu tot la America, iar dupe protestările acestea, Adamachi se dispuse a numĕra pitaciĭ lung și îndesat ast-fel că nevasta sa să căștige timp de a se îndepărta tot maĭ mult de la masă la ușă și de la ușă afară. Când ajunse cu numĕratul la douĭ leĭ, femeea eșise deja pe ușă, iar Sura Moșcovicĭ, înțelegênd atuncĭ intențiunea, eși afară de strigă pe sergent. Acesta a condus pe soțĭ la comisariatul desp. I-a, unde se constată că el n'avea de cât treĭ leĭ în pitacĭ, ceia ce era departe de suma datorită.

DIN CAPITALĂ

Luptă.—Sêmbătă nópte spre dumineca o nouĕ luptă armată s'a întêmplat la capul stradeĭ Romane, între sergenții comunalĭ și maĭ mulțĭ contrabandiștĭ. Acéstă bătaie fórte viue, s'a terminat prin arestarea șefuluĭ contrabandiștilor, C. Paraschiva Georgescu și prin confiscarea unuĭ car plin de sticle cu spirt.

*

Stoica Alexandrescu, atentatorul din str. Vămeĭ, se zice că e greŭ bolnav de o bólă rușinósă și că i se face tratamentul medical de care are nevoie.

Buletin Judiciar

Douĭ ómenĭ, Ghimpe și Grătărescu, intră certându-se la secția... din capitală.

Ghimpe.—Lasă, nu maĭ vorbi de géba; iată d. comisar și o să ne deslușéscă.

Comisarul.—Ce e?

Ceĭ doĭ ómenĭ (vorbind d'o dată). D-le comisar...

Ghimpe.—Dar tacĭ, leórbo. Iacă, d-le Comisar, mĕ cert cu Grătărescu ca să știŭ al cuĭ e copilul.

Comisarul.—Care copil?

Ghimpe.—E un plod de treĭ anĭ, pe care l'a facut Grătărescu cu Marița Ionescu.

Comisarul.— Atuncĭ e copilul luĭ. Ce maĭ cauțĭ p'aci?

Grătărescu.—Vezĭ?

Ghimpe.—Nu e așa. Marița era ibovuica dumnéluĭ, și acum patru anĭ, la anul noŭ, l-a lăsat și a venit cu mine. Eŭ m'am însurat cu dênsa și peste câte-va sĕptămânĭ a făcut un copil, pentru care am scos hârtie de la primărie că e al meŭ. Marița l-a lăsat pe Grătărescu fiind-că o bătea. Ce, să bată și copilul! Așa; întâlnind'o cu copilul în brațe, i l a smucit din mâinĭ și a fugit cu dênsul.

Comisarul. — Atuncĭ, e al dumitale, Ghimpe. Iați-l.

Ghimpe. — Vezĭ!—Apoĭ, d-le comisar, caută s'o bată; cum să 'mĭ bată muierea mea, cu care m'a cununat popa!

Comisarul.—In sfîrșit, ce maĭ vreți?

Ghimpe.—Să 'mĭ dea copilul.

Grătărescu.—Dacă nu e al tĕŭ!...

Ghimpe.—Nu e făcut de mine, dar e al meŭ.

Grătărescu.—Da, dacă singur zicĭ că l'am făcut eŭ.

Ghimpe.—Da, l'aĭ făcut tu, dar nu e al tĕŭ.

Comisarul (luĭ Grătărescu).—Trebuia s'o ieĭ pe Marița de nevastă înainte de a o lua el. Acum, e al luĭ Ghimpe.

Grătărescu.—E al meŭ.

Ghimpe.—Ba al meŭ.

Comisarul.—Haĭ, plecați!

Și iată cum unul e tată fără să aibă copil și altul are copil fără să fie tată.

Ce cu minte sunt legile!

Consiliŭ practic

Budinca de cartofi.—Se pisézĕ bine împreună într'o piuliță 60 dramurĭ cartofi fierți și 40 dramurĭ unt próspăt, apoĭ se pun într'o strachină cu opt gălbenușurĭ de ouĕ unul după altul, 20 dramurĭ migdale pisate între care să fie și câte-va amare, 20 dramurĭ zahăr pisat și cóje de la $^1/_2$ lămâe; se amestecă o oră, se face spumă cu 4 albușurĭ, se amestecă împreună, se unge forma cu unt, se tórnă totul în întru, se cóce încet și se dă la masă presărată cu sare pe d'asupra.

Știri prin poștă

Din Brünn se comunică știrea: Căpitanul din regimentul 81 de infanterie, Dragica, ședea în cafenea și juca împreună cu prietenĭ sĕĭ, când primi o depeșă din Viena, care anunța avansarea luĭ la rangul de maior. Dragica nu aștepta avansamentul sĕŭ, de aceea a fost prea surprins. De o dată i s'a făcut rĕŭ, și a trebuit dus acasă în locuința sa, unde după un ceas a murit în urma uneĭ apoplexiĭ de inimă.

***

Ni se scrie din Roma: La Cremo o dómnă numită Bussi a născut patru copiĭ gemenĭ. Viața lor însă n'a ținut de cât o zi.

***

Ni se scrie din Roma că în biserica sf. Francisc din Palermo, fratele însărcinat cu vizita bisericeĭ a băgat de sémă că statuelor care reprezintă pe Santa Rosalia și pe Maica Domnuluĭ le lipseaŭ maĭ multe lucrurĭ de aur, inele, césornice colane și brățărĭ și maĭ lipsea și câte o cutie în care se pun banĭ.

S'a arestat îngrijitorul bisericiĭ, asupra căruia sunt grave bănuelĭ.

***

Ni se scrie din Viena că înmormântarea conteluĭ Beust s'a făcut cu o ceremonie extraordinară; împăratul Frantz Iosef a fost representat la înmormântare de prințul de Hohenlohe; din familia imperială aŭ fost față la înmormântare maĭ mulțĭ prințĭ. Contele Kalnoky și contele Taaffe represintaŭ guvernul austriac.

***

Proiectul d-luĭ Alphand, pentru espoziția din 1889 de la Paris, a fost esaminat și aprobat de comisia de control. Expoziția va fi instalată într'un singur palat împărțit așa ca să se ușureze circulația visitatorilor. Turnul Eiffel se va clădi pe cheiul Seneĭ în fața poduluĭ Ieneĭ. Expoziția de orticultură și agricultură va coprinde tot cheiul d'Orsay, între câmpul luĭ Marte și ospiciul Invalizilor.

ABONAMENTE LA UNIVERSUL

Orĭ-cine se va abona la „Universul“ pe 3 lunĭ, plătind suma de leĭ 5.50, va primi ca premiŭ marele calendar al ziaruluĭ „Universul“.—A se vedea pe pagina IV coprinsul acestuĭ mare calendar.

Anunțăm că prețul abonamentuluĭ s'a mărit din cauză că acum ziarul apare în tóte zilele. Abonamentele încep la 1 și la 15 din fie-care lună.

De tóte și de pretutindenĭ

Un elefant la cârciumă.—După o representație de zi, dată sâmbăta trecută, la teatrul Walnut street, la Filadelfia, la care se juca *Ocolul lumeĭ în opt-zecĭ de zile*, elefantul care figura în piesă a fost scos afară de cornacul sĕŭ ca să 'l plimbe puțin.

Acest elefant, care e de șapte picióre de nalt și cântărește maĭ multe miĭ de kilograme, este de o inteligență extraordinară.

In cursul acesteĭ plimbărĭ igienice, cornacul, lăsând elefantul înaintea uneĭ, a intrat într'o cârciumă să bea ce-va. Dar, pe când cornacul bea, elefantul a intrat la rîndul sĕŭ în cârciumă, care era înțesată de musteriĭ.

Cu tóte astea, maĭ înainte de a intra, inteligentul dobitoc a încercat de maĭ multe orĭ cu piciorul să vadă dacă dușuméua era destul de solidă pentru a 'l suporta.

Satisfăcut fără îndoială de examenul sĕŭ, elefantul a înaintat încetișor în cărciumă, ca un dobitoc care cunóște cârciumile, fără a lua în sémă spaima celor din prăvălie carĭ fugeaŭ care pe unde putea; el mergea drept la teșghea pe care se găseaŭ felurite mezelicurĭ carĭ se dedeaŭ gratis consumatorilor.

Intr'un minut, sardele, pesmețĭ, castraveți în oțet, în fine tot, până și flacónele de oțet și de sos, aŭ fos înghițite de elefant, fără ca el să facă cea maĭ mică stricăciune. Se zice chiar că cornacul sĕŭ, singurul care avea curagiul să 'l însoțéscă la masă, ĭ-a dat un ciubăr de bere, în urmă altul de whiskey, pe care bravul elefant le-a sorbit cu o plăcere nespusă. In fine, maĭ înainte de a pleca, a maĭ mâncat încă câte-va kilograme de pesmețĭ, pe carĭ ĭ găsise pe un dulap, și o tavă plină de stridiĭ de pe masa unuĭ musteriŭ. Nu se spune însă cine a

---

Foița „Universului“

248

Miliónele Domnuluĭ Joramie

PARTEA A TREIA

Moștenitórea.

IX

In fața comisaruluĭ de poliție

— Da; ne-am luat ziua bună uniĭ de la alțiĭ.

— Fata era veselă saŭ tristă?

— Maĭ mult tristă; îĭ venea par'că să plângă.

— 'I-a însoțit cine-va la gară?

— Nimenea, domnule.

— Nu știĭ, d-na Lureau a înștiințat pe Lucian de plecarea eĭ?

— Lucian nu știa nimic: i am spus eŭ a treia zi când a venit să caute pe d-na Lureau. A îngălbenit când a auzit noutatea și pe urmă a plecat ca un nebun.

— L'aĭ maĭ vĕzut de-atuncĭ?

— Adesea, domnule comisar. Venea să mĕ întrebe dacă n'am primit o scrisóre; ar fi dorit așa de mult să știe unde e d-na Lureau și fiica eĭ ca să le scrie...

— După câte 'mĭ spuĭ, dómnă Grelut, vĕd că vĕduva s'a decis fără veste să plece.

— N'a spus la nimenĭ nimic până în ziua din urmă.

— Ce crezĭ d-ta că a îndemnat'o să plece?

— Un doctor a venit la d-na Lureau și a declarat că nu putea să se vindece la Paris și că, dacă voia să redobândéscă sănătatea, trebuia să stea maĭ multe lunĭ în sud.

— Crezĭ d ta că asta e adevĕrata cauză?

— Da domnule comisar.

— Nu bănueștĭ nimic alt ce-va?

— Nu, domnule comisar.

— Afară de d. Lucian, maĭ veneaŭ și alte persóne să vază pe dómna Lureau?

— Nu, domnule, nu venea nimenĭ.

— N'are rude?

— N'are nicĭ una.

Comisarul tăcu un moment, apoĭ reluă:

— Astfel dar, d-na Lureau n'are rude și nu primea nicĭ o dată pe nimenĭ.

— Nicĭ o dată, domnule.

— Fórte bine. Dar te rog să 'mĭ explicĭ un lucru pe care nu pot să 'l înțeleg nicĭ de cum. 'Mĭ-aĭ spus că, mulțumită d-luĭ Lucian, d-na Lureau a scăpat din marĭ încurcăturĭ bănești; dar eŭ știŭ că acest tênĕr n'a putut să ajute decât cu fórte puțin pe cele douĕ femeĭ. A putut da saŭ împrumuta dómneĭ Lureau cel mult câte-va sute de francĭ. Te rog dar dómnă Grelut să 'mĭ spuĭ cum, locatara d-tale care era așa de săracă în aprilie a ajuns în iunie destul de bogată ca să pótă pleca din Paris și să se așeze într'un oraș din sud.

— Dómna Lureau a primit o sumă de șase miĭ de francĭ.

— A! într'adevĕr? Și de la cine a putut primi atâția banĭ?

De la un domn din Rusia, căruia bărbatul eĭ zidarul îĭ împrumutase cu câțiva anĭ maĭ nainte.

— Trebuie să recunóscă or-cine că e lucru cam rar un datornic așa de cinstit care să'și aducă aminte din Rusia că are în Franța o datorie făcută cu mulțĭ anĭ în urmă. In tot casul, acest cinstit datornic a trebuit să trimétă banĭ saŭ vr'un cec printr'o scrisóre și d-ta ca portărésă aĭ vĕzut acéstă scrisóre...

— Domnule comisar, acel domn din Rusia a venit la Paris și a înapoiat el singur banĭ d neĭ Lurean.

— Asta'ĭ alt-ceva, replică magistratul uitându-se drept în ochiĭ portăreseĭ; dar vréŭ să maĭ observ, démnă Grelut, că odineaori 'mĭ aĭ spus că d na Lureau nu primea pe nimenĭ. Eŭ, sunt convins că persóna despre care e vorba, acel domn din Rusia a fost de maĭ multe orĭ la d-na Lureau.

— O, nu, domnule comisar. Dacă ar fi venit de maĭ multe orĭ, l'aș fi vĕzut.

— Așa dar nu l'aĭ vĕzut de cât în ziua când a adus baniĭ?

— Nicĭ atuncĭ nu l'am vĕzut; a venit în lipsa mea.

— Atuncĭ d-na Lureau ți-a povestit istoria acésta.

— Nu; am aflat-o de la o dómnă care a închiriat apartamentnl de lângă d-na Lureau.

— Și cum se numește acéstă dómnă?

— D-na Fournier.

— A! d-na Fournier. Și era fără îndoială prietină intimă eu d-na Lureau.

— Atât de prietină încât nu se părăseaŭ nicĭ odată.

— Și, de când a plecat, d-na Lureau n'a scris nimic acesteĭ prietene?

— Nu pot sĕ știŭ, domnule, pentru că și d-na Fournier a plecat din Paris.

— A!... și când a plecat?

In aceiași zi cu d-na Lureau cu o oră saŭ două maĭ nainte.

X.

O rază de lumină

Comisarul și contele de Soleure schimbară o privire repede.

După o scurtă tăcere, magistratul reluă:

— Sĕ vedem, d-nă Grelut, zise el, nu crezĭ d-ta că d-nele Lureau și d-na Fournier aŭ părăsit Parisul împreună?

— Zĕŭ, d-le comisar, cam bănuiam și eŭ asta, dar nu pot sĕ zic nimic...

— Eŭ aș pune rămășag că tot d-na Lureau plécă în Pirineĭ.

— Așa e.

— Dómnă Grelut, eștĭ o persónă sinceră și 'mĭ rĕspunzĭ după cum mĕ așteptam. Spune'mĭ acum, aĭ crezut d-ta istoria cu cele șase miĭ de francĭ!

— De, d-le comisar, n'avém de ce sĕ n'o crez; cu tóte astea lucrul mi s'a părut cam curios.

— Da, era curios; și tot atât de puțin adevĕrată ți s'a părut și vestea plecăreĭ în munțiĭ Pirineĭ; bănuiaĭ că tóte astea ți le spuneaŭ pentru ca sĕ le spuĭ și d-ta d-luĭ Lucian și astfel sĕ li se piardă cu totul urma.

— Eĭ bine, d-le comisar, nu vréŭ sĕ vĕ maĭ ascund nimic; pentru motive pe care nu mi le pot esplica, d-na Fournier nu putea sĕ sufere pe d. Lucian.

— A! a!

— Și 'mĭ a spus o dată că ar fi bine și pentru d-șóra Euginia și pentru d. Lucian ca să nu se maĭ întâlnéscă.

— Bine, bine, dómnă Grelut, fórte bine, zise magistratul, încurajând pe portărésă sĕ nu ascunză nimic din ce știa.

Contele o asculta cu atențiune; rĕspunsurile femeeĭ îl interesaŭ din ce în ce maĭ mult.

— Aĭ zis, așa dară, reluă magistratul, că d-na Fournier a plecat cu o oră saŭ douĕ naintea d luĭ Lureau; aĭ putut afla cel puțin unde a plecat, ea?

— Nu, d-le comisar; dar cred că s'a dus la o vilă pe care a închiriat-o în apropierea Parisuluĭ.

— Și ce te face să crezĭ asta.

— 'Mĭ a spus într'o zi că doctorul i-a recomandat să stea cât-va timp la țară și că are de gând să închireze o vilă în apropierea Parisuluĭ.

— Trebue dar să fie bogată acea dóm-Fournier.

(Va urma)

plătit cheltuiala sa; adevĕrul e că cârciumarul se socóte fórte onorat că a primit visita unuĭ asemenea muşteriŭ, chiar daca nota de plată ĭ-ar rămâne pe sémă.

Nobilul elefant, afară de câte-va mese care aŭ căzut când a voit să se întórcă, pentru ca să ésă pe aceiaşĭ uşă pe care intrase, n'a făcut nicĭ o stricăciune.

—人—

Drama de la Belleville.—Acum cincĭ luni d. Eisenkremen din Belleville lângă Paris se sinucise lăsând o vĕduvă şi treĭ copiĭ, dintre care cel maĭ mare e azĭ de şase anĭ şi jumătate. D na Eisenkremer a fost atât de atinsă de acéstă mórte tragică în cât a înebunit. Dusă la spital, i s'aŭ dat tóte îngrijirile, posibile aşa că după cât-va timp a putut fi lăsată liberă aprópe sănătósă.

Dar, întorcându-se în apartamentul în care se sinucisese bărbatul eĭ fu coprinsă de o tristeţă nemărginită. Intr'una din nopţile trecute cel maĭ mic din copiĭ, care dormia într'o odaie cu măsa se deşteptă cu o durere de cap nesuferită şi la lumina uneĭ lămpĭ de nópte zări corpul mameĭ sale spânzurat în mijlocul odăieĭ. Gróza îĭ încleştă dinţiĭ în gură şi nu putu nicĭ măcar să ţipe. Tocmaĭ diminéţa, cumnatul d-neĭ Evsenkremer, venind s'o vază, o găsi spânzurată.

Oprit de un prejudiţiŭ fórte însărcinat în popor, el nu cutează să taie funia şi alergă să previnä pe comisarul de poliţie. Acesta nu putu de cât să constate la rîndul sĕŭ mértea nenorociteĭ, înainte de a se spânzura ea aprinsese un mangal cu cărbunĭ carĭ de şi aŭ ars cu desăvârşise n'aŭ pricinuit mórtea copiluluĭ, după cum probabil, se aştepta mă-sa; el a scăpat numaĭ cu un început de asfixie.

Noutăţĭ Hazliĭ

Un doctor fórte onorabil, din Londra, trimete pe servitorul sĕŭ se ducă o cutie cu hapurĭ unuĭ bolnav, şi un paner cu şése găinĭ vii unuĭ prieten al sĕŭ.

Din întâmplare, servitorul să înşélă şi remite panerul bolnavuluĭ şi hapurile prietenuluĭ.

Inţelegeţĭ uşor stupefacţiunea bolnavuluĭ când, o dată cu găinele, primeşte şi prescripţiunea următóre:

„Să înghiţĭ două la fie-care jumătate de oră.“

Ilustraţia nóstră

D. Parnell este cunoscutul şef al partideĭ naţionale irlandeze. Tótă viaţa şĭ-a jertfit-o şi ?şĭ o jertfeşte pentru ideea autonomieĭ regatuluĭ Irlandeĭ, astăzĭ cuprins în regatul Mareĭ Britaniĭ. Dupĕ ce a încercat în zadar să se înţelégă cu partidul conservator pentru ca să dobêndéscă un început de autonomie pentru ţara sa, d. Parnell s'a alăturat în timpul din urmă pe lângă d. Gladstone, sprijinitorul tuturor causelor drepte. Ci titoriĭ noştri cunosc destul de bine lupta pe care a început-o şeful partideĭ irlandeze, în unire cu d. Gladstone, luptă în care, de şi aŭ fost odată învinşi, o continuă şi astăzi.

STIRI

D. general Arion, inspector general al artilerieĭ, a plecat la Iaşĭ ca să inspecteze regimentul de artilerie d'acolo.

*

Consiliul sanitar superior a urmat sâmbătă séra discuţia mĕsurilor profilactice de luat în caz de epidemie.

*

E vorba că d. Hitrovo, noul ministru al Rusieĭ în România, soseşte astăzĭ în Bucureştĭ.

*

Se zice că în curênd vor reîncepe negocierile pentru încheiarea uneĭ convenţiĭ comerciale cu Austro-Ungaria.

*

Hoţul N. E. Eisen din Iaşĭ, care a dispărut lăsând o mulţime de datoriĭ, a fost declarat, cum se ştie, falit. Zilele trecute averea luĭ a fost pusă în vênzare.

*

La Râmnicu-Sărat, în afacerea atentatuluĭ contra vieţeĭ primuluĭ ministru, d. jude instructor Dobricénu a chemat nenumĕrate persóne pentru a le cerceta, şi între aceste şi pe doica copiluluĭ d-lu deputat Orovénu. Tot în acéstă afacere, s'aŭ cercetat maĭ multe persóne la Rîmnicu-Vâlceĭ, şi între dênsele şi d. loc col. Ivanovicĭ.

*

Comerciul de vite cu Italia va reînce pe; interzicerea nu va maĭ privi decâ provenienţele judeţuluĭ Fălciu.

*

D. Emanuel Cernătescu, licenţiat în drept, a fost numit în postul de revisor şcolar ale judeţelor Dorohoĭ şi Botoşanĭ.

*

La 18 corent, orele 2 d. a., a încetat din viaţă d. dr. Gh. A. Polizu. Inmormêntarea rĕmăşiţeloř sale se va face azĭ.

Trimitem condoleanţele nóstre familieĭ regretatuluĭ decedat.

*

D. Gr. Petrovan a demisionat din postul de revisor al judeţuluĭ Argeş.

*

Aflăm că D. I. G. Bibicescu primind a face parte din comitetul electoral guvernamental, a încetat, erĭ, de a maĭ fi redactor al „Românuluĭ“.

*

Comisia pentruîn încheiarea uneĭ convenţiunĭ comerciale cu Rusia se întruneşte maĭ în fie-care zi.

*

De astăzĭ încep a se face în capitală întruniri electorale în tóte colorile. O întrunire generală, provocată de partida de la putere, va preceda alegerile, carĭ, cum se ştie, se face la 2 Noiembre.

*

Iată cum aŭ fost împărţite secţiunile în care s'aŭ ales delegaţĭ pentru a lua parte la alegerile comunale:

Secţia I.— La primărie; preşedinte Alex. Constantinescu.

Secţia II. — La şcóla comunală de la Radu-Vodă; preşedinte d. Răducan Ion.

Secţia III-a: la şcóla comunală din str. Şerban-Vodă; preşedinte, d. Al. Băicoianu.

Secţia IV-a: La şcóla comunală din str. Ianculuĭ; preşedinte, d. I. G. Bibicescu.

Secţia V a: La şcóla comunală din str. Clemenţeĭ; preşedinte, d. St. Petrescu.

Secţia VI: La şcóla comunală din str. Ştirbeĭ-Vodă; preşedinte, d. Toma Ţaciu.

*

Ierĭ d. Kalinderu, administratorul domeniilor corónеĭ, a fost primit de rege la Sinaia.

*

In urma concursuluĭ ce s'a ţinut la şcóla de Bele-Arte din Iaşĭ pentru îndeplinirea vacanţeĭ catedrelor de desemn de la liceul din Bêrlad şi seminariuluĭ din Huşĭ, juriul examinator a recomandat aprobăreĭ ministeruluĭ pe tênĕrul Const. Pavlescu, pentru cea dintêĭ, şi pe tînĕrul Anastasie Florescu, pentru a doa. Amêndoĭ concurenţiĭ sunt elevĭ talentaţĭ aĭ şcóleĭ de Bele-Arte din Iaşĭ.

*

Se zice că guvernul a intrat în tratărĭ cu o casă mare din Liverpol pentru cumpĕrarea a două vapóre de rĕsboiŭ.

Corespondenţa Telegrafică

(Serviciul particular al „Universuluĭ“)

Prinţul Alexandru nu se maĭ întórce în Bulgaria

Rusciuc, 17 Octombre.

Fostul adjutant al prinţuluĭ Alexandru, d. Uvalief, care l'a însoţit până la Darmstadt, a declarat că prinţul a renunţat cu desăvârşire la idea de a se maĭ întórce în Bulgaria, chiar şi în cazul când ar fi reales de Sobranie.

Prinţul va rĕmâne peste iarnă în Darmstadt şi n'are încă de gând să părăséscă acel oraş nicĭ maĭ târziŭ.

.....

Ruşiĭ nu ocupă Bulgaria

Constantinopol, 18 Octombre.

După ce d. Nelidof a declarat guvernuluĭ turcesc că Rusia n'are de gând să ocupe Bulgaria, s'aŭ trimis luĭ Gadbanpaşa instrucţiunĭ ca se continue a încerca să împace pe Kaulbars cu guvernul bulgar şi în special să recomande acestuia din urmă moderaţie.

O catastrofă pe drumul de fier

New-York, 17 Octombre.

Erĭ s'a întêmplat în statul Visconni o catastrofă fără pereche până cum. Un tren a deraiat lângă staţia Portage şi locomotiva a căzut asupra vagónelor sfărêmate, aşa că le-a aprins; în câte-va minute, cincĭ-sprezece persóne şi-aŭ găsit mórtea în flacărĭ.

Ameninţărĭ ruseştĭ

Varna, 18 Octombre.

Consulul rusesc din Varna a ameninţat că vasele ruseştĭ vor bombarda oraşul, dacă prefectul nu va da voie ţĕranilor să mérgă la consulatul rusesc şi va maĭ pune jandarmĭ să păséscă consulatul.

Ultima oră

Ultimatum

Târnova, 18 Octombre.

Generalul Kaulbars a trimis un „ultimatum“ guvernuluĭ bulgar în care zice că Rusia nu póte suferi intrigile bulgarilor contra supuşilor ruşĭ ce residă în principat şi contra bulgarilor ce fac parte din opoziţie.

Generalul a cerut să i se rĕspunză în mod satisfăcĕtor înainte de 3 zile, dacă nu el va pleca din Sofia împreună cu personalul agenţieĭ diplomatice ruseştĭ, lăsând responsabilitatea consecinţelor ce vor decurge, guvernuluĭ bulgar.

Acesta a rĕspuns îndată că adresézä o circulară tutulor prefecţilor pentru a le recomanda să vegheze în mod riguros la siguranţa supuşilor ruşĭ şi a cerut semnatoruluĭ noteĭ să ĭ arate numele şi adresele supuşilor supăraţĭ pentru ca guvernul să pedepséscă pe vinovaţĭ.

Târnova, 18 Octombre.

Lumea ?şĭ dă bine séma că presenţa bastimentelor ruseştĭ înaintea Varneĭ şi ameninţările de ocupaţiune aŭ de scop să eserciteze o presiune asupra membrilor adunărĭĭ şi sĕ arunce spaima în poporaţiune, căcĭ fără îndoială Rusia tot maĭ crede în realegerea principeluĭ de Battenberg.

Se întrébă dacă Rusia lucrézä ast-fel numaĭ spre a împiedica acéstă realegere saŭ în acelaşĭ timp să provóce căderea Regenţeĭ.

In sferele oficiale se respunde la acésta că candidatura Battenberg este depărtată, mulţumită sforţărilor guvernuluĭ însuşĭ, căcĭ un mare numĕr de deputaţĭ maĭ cu sémă ceĭ din Rumelia, veniserä la Tîrnova cu ideia de a realege pe prinţul Alexandru.

Nu numaĭ că guvernul a depărtat idea realegerĭĭ sale, dar propune chiar candidatura Waldemar saŭ Oldemburg.

Eacă cum se crede că se va satisface Ţarul şi se va aduce o schimbare favorabilă.

Dar acţiunea Rusieĭ înaintea Varneĭ şi póte ocupaţiunea acestuĭ oraş, va distruge fără îndoială acéstă speranţă şi va arăta că Rusia nu voeşte să facă nimic cu guvernul actual.

Mulţĭ deputaţĭ sunt de părere că nu trebue modificate programele stabilite.

Eĭ spun că dacă guvernul actual va cădea, el a ţinut cel puţin o conduită logică până la capăt şi conformă cu legile ţĕrĭĭ.

Elementul maĭ intransigent ar voi o protestare zgomotósă dacă numaĭ speră a se împăca cu Rusia. Acéstă partidă va pune înainte, fără îndoială, alegerea principeluĭ de Battenberg.

Toţĭ, în fond spera cu tóte astea că presenţa ruşilor la Varna va aduce un conflict între óre carĭ puterĭ, cel puţin în lipsa altora între Rusia şi Englitera.

Aviz Corespondenţilor

Inştiinţăm pe domniĭ corespondenţĭ carĭ nu ne-aŭ achitat conturile până acum căcă peste treĭ zile nu ne vor trimite banĭĭ, vom înceta cu trimiterea ziaruluĭ, publicându-le numele în ziar şi rezervân, du-ne dreptul de a-ĭ urmări.

Administaţia Universulnĭ.

Foiţa „Universuluĭ“

20

Ciocoiĭ Vechĭ şi Nuoĭ

Roman original

DE

NICOLAE M. FILIMON

PARTEA I

De la 1814 până la 1830.

X.

Kir Costea Chiorul.

Dar fineţa luĭ ?şĭ-o întrebuinţa maĭ cu sémă asupra feciorilor de boiărĭ cu stare, şi asupra acelora despre care afla că peste puţin timp aŭ să ia vre un „huzmet“ gras. Către toţĭ aceştia el se arăta generos; ĭ împrumuta cu banĭ, le împlinea cu repeziciune orĭ ce serviciŭ, devenia chiar Mercurul lor fără plată. La tóte însă lătoriile însă de felul acesta, el se ajuta fórte mult cu două copile ale sale, pe care le învĕţase atât de bine în arta prefăcĕtorieĭ, în cât ele atrăgeaŭ pe tinerĭ în casa lor întocmaĭ ca niste adevĕrate sirene.

Era fórte curios a vedea cineva pe aceste copile, servindu-se de o dată cu modestia şi cu cochetăria, două arme aşa de opuse una alteia. Când pentru prima óră se presinta vre un tînĕr în casa bogasieruluĭ, fetele, şezênd pe câte un scaun cu ochiĭ plecaţĭ în jos, simulaŭ o modestie, demnă de Sânta Cecilia 1); dar, dupe ce se informaŭ despre starea şi posiţiunea luĭ şi dupe ce se maĭ familiarisaŭ cu dênsul, atuncĭ îşi schimbaŭ rolul; dacă tînĕrul era sărac saŭ se întroducea în casa bogasieruluĭ cu scop de a solicita vre o afacere de bine, fetele maĭ adăogaŭ pe lângă modestiă, un fel de mândriă grosolană care făcea 'ndată pe solicitor să înţelégă că n'ar fi rĕŭ să se care de acolo şi să le lase în pace; când însă tênĕrul era bogat şi darnic, atuncĭ, smeritele fiice ale Eveĭ, îşĭ părăseaŭ curênd sfiéla cea prefăcută, şi devenind cochete în tótă puterea cuvêntuluĭ, priméŭ cu cea maĭ destrămată resfăţare, glumele, darurile şi sărutările junilor libertinĭ.

Pe când fetele întindeaŭ tóte aceste curse ca se ameţéscă pe biata victimă, intra în casă şi Kyr Costea, cu câte o dulamă veche de postav putredă, cusută cu fir mincinos, saŭ vre un alt veşmênt rĕmas de anĭ în prăvălia sa, şi cu un zîmbet plin de vicleniă îĭ zicea: — „Ia priveşte, cocóne acéstă dulamă; ce maĭ postav! ce maĭ sêrmă de aur! ce maĭ cusăturĭ! par'că'ĭ un *tifarichiŭ* 1). Ia înbrac'o, aşa să trăeştĭ! căcĭ trebuia să'ţĭ şéză fórte bine cu dênsa.“

Junele, vĕzêndu-se pus între ciocan şi nicovală, nu putea face alt-fel de cât a îmbrăca haina. Dupe ce se termină operaţiunea, grecul privea pe tênĕr din tóte părţile cu o mirare prefăcută, şi strigând: — „Bre! ce minune!... Luxăndriţo! Marghioliţo! Ia priviţĭ, tată, pe coconaşu: nu este aşa că sémănă cu o Beizadea? Cât de bine te prinde, coconule! par'că'ĭ croită pe corpul domnieĭ tale. Aĭ, să facem un têrg din două vorbe. Eŭ te iubesc prea mult; nu ştiŭ ce aĭ că m'aĭ termecat! Pe mine, mĕ ţine două spre zece *mahmudele,* dar pentru *hatîrul* domnieĭ tale o daŭ cu zece 2). Aĭ, să fiă de bine.“

Nenorocitul tênĕr, de şi se vedea tot într'un timp, şi furat şi batjocurit, cată să priméscă haina, ca să nu'şĭ strice opiniunea de galantom ce avea fetele despre dênsul. Scotea dar punga din buzunar şi numĕra cele zece *mahmudele*, cu o nepăsare prefăcută, saŭ scădea preţul haineĭ din vre o sumă cu care împrumutase pe grec maĭ nainte, tot prin ast fel de mijlóce.

Nu exista casă de boiăr în care să nu intre Kir Costea, sub diferite pretexte: la gastronomĭ se introducea prin baclavale şi dulceţe de Ţarigrad, pe care le presinta pe la zilele marĭ; la tinerele cocóne îşĭ deschidea intrarea prin glastre cu florĭ şi alte nimicurĭ femeeştĭ, pe care le da cu preţul jumătate, ca să pótă câştiga maĭ în urmă înzecit, prin intrigĭ şi servicĭĭ de amor.

In fine păgânul de fanariot făcea tot ce'ĭ sta prin putinţă, ca să realiseze proverbul ţĕreĭ sale.

„Arpaxe na tros ke clepse n'ahi.“

Iată portretul moral al omuluĭ ce alesese Dinu şi Duduca, spre a le ajuta, ca să mănânce starea Postelniculuĭ Andronache.

XI

Adevĕrul e próstă marfă.

Postelnicul Andronache crezêndu-se asigurat de credinţa amanteĭ sale prin punerea eĭ sub paza luĭ Păturică, îşĭ petrecea acum viaţa în cele maĭ dulcĭ plăcerĭ ce pot să dea omuluĭ, posiţiunea, aurul şi amorul. (Va urma).

1) Sânta Cecilia, patróna musiceĭ, era patriciană romană.

Ea suna în perfecţiune organul şi era typul modestieĭ.

1) Cap d'operă de o industriă óre-care, şi uneorĭ primiţiŭ de póme.

1) Monedele ce circulaŭ în timpul luĭ Caragea sunt acestea: Mahmudea cu leĭ 38; Dodecarul, leĭ 12; funducul, leĭ 22; nesfiaoa, leĭ 4; cercullı, leĭ 3; galbenul, leĭ 30; sgripţosul, leĭ 12 par. 20; sfanţul leĭ 2; diriclinl, leĭ 12 par. 20; speţul, leĭ 12; crontalerul, leĭ 14; barbuta, leĭ 2. 20.

CASA DE SCHIMB
TOMA ȚACIU

No. 4. Strada Lipscani, No. 4.
In noul Palat Dacia-România
Pe ziua de 17 Octombre 1886.

	Cumpăr.	Vêndute
5% Rentă Amortisabile .	94 --	94 1/2
5% Rentă Rom.perpetuă.	90 1/2	91 1/2
6% Obligațiĭ de Stat . .	88 —	88 3/4
6% „ C. F. R. R.	— —	— —
5% „ Municipale .	75 —	75 3/4
10 fr. „ Caseĭ p. 300 l.	212 —	218 —
5% Scr. funciare Rurale.	87 1/4	87 3/4
7% „ „ „ .	103 1/2	104 —
5% „ „ Urbane.	83 —	84 —
6% „ „ „ .	92 —	93 1/4
7% „ „ „ .	100 1/2	101 1/2
Im. cu prime Buc.20 l. buc.	32 —	36 —
Acț.Bănc.Naț.aRom.500 l.	— —	— —
„ Soc.Cr.Mob.Rom.500 l.	— —	— —
„ „ Rom. de Cons. 500 l.	— —	— —
„ „ de Asig. D. R.200 l.	— —	— —
„ „ „ Naționale 200 l.	— —	— —
5% Municipale nuoĭ. . .	— —	— —
Acț. Banca Prevederea .	— —	— —
DIVERSE		
Aur contra Argint. . . .	15 3/4	16 1/4
„ „ Bilete bancă.	— —	— —
Florinĭ Wal. Austr. . . .	202 —	204 —
Mărcĭ germane	123 —	125 —
Bancnote francese	99 1/2	100 1/2
Ruble de hârtie	240 —	245 —

FABRICA DE TORS ȘI ȚESUT
a d-luĭ
IOAN GHEORGHE PALADA
Bucureștĭ, Calea Moșilor 138

La acéstă fabrică de la 15 Octombre până la 15 Noembre 1886 se primește pentru înscriere 10 elevĭ (ucenicĭ) de ambele sexe de la 14 anĭ în sus. Condițiile de admisibilitate sunt:

1) A fi românĭ de naționalitate.
2) Orfanĭ.
3) Pot fi surzĭ saŭ muțĭ, dar numaĭ să fie sănătoșĭ la minte și la corp spre a putea munci.
4) Durata va fi pentru 5 anĭ adică: 3 anĭ ca elev (ucenic) și 2 anĭ calfă.
5) Fabrica va face o reținere din salariul fie-căreĭ calfe, cu care să'șĭ cumpere sculele necesare avênd și un capital spre a exista ca meșter la eșirea din fabrică.
6) Va lucra 11 ore pe zi.
7) De o cam dată la început fabrica va da ucenicilor mâncare o dată pe zi, la prânz, și 10 leĭ pe lună, până se vor găti dormitóre pentru elevĭ.

Se află și lână de vênzare, de Dobrogea, spălată kilo 3 leĭ, caiere 4 leĭ, tórsă (fire) 5 leĭ, fire vopsite orĭ cu față 6 leĭ kilo. Se primesc comande. Se vinde cu banĭ gata.

12 7

Săpun cu fiere
Unic și sigur mijloc spre a spăla orĭ-ce pată. Specialitate pentru stofele de mătase și altele fără a le ataca culórea.—Bucata banĭ 70.

Se vinde numaĭ la Admihistrația ziaruluĭ „Universul,“ Strada Brezoianu No. 19, în dosul Teatruluĭ Național, Bucureștĭ.

BRIDAL BOUQUET BLOOM
pentru înfrumusețarea peliței
frumusețea și junețea eternă

Acéstă preparație e alésă, dă imediat chiar la prima întrebuințare o moliciune delicată, o albéță de marmură, înfățișarea și parfumul crinuluĭ și aĭ roseĭ, figureĭ, brațelor, gîtuluĭ și mâinelor; înlătură petele de roșéță și de sóre, și tóte nefrumusețele peliței, redă feteĭ brune, arse de sóre, culórea primitivă. Miracol de frumusețe, peliță în cântătóre, isvor de juneță.

conul Leĭ 5.

Se vinde numaĭ la Administrația ziaruluĭ „Universul“ strada Brezoianu No. 19, în dosul Teatruluĭ Național, Bucurescĭ.

Cuĭ trebue banĭ

Să trimită *Mărcĭ românești* stampilate la *Librăria Papper*, Calea Văcărești 37

Bucureștĭ

pentru care se plătesc următórele prețurĭ și se trimit banĭ îndată după primirea lor.

Moldova anul	1854	de 27 par.	40 fr.	bucata
„ „	„	de 54 „	15 „	„
„ „	„	de 81 „	25 „	„
„ „	„	de 108 „	18 „	„
„ „	1858	de 5 „	4 „	„
„ „	„	de 40 „	1.25 „	„
„ „	„	de 80 „	1.50 „	„
România	„	1865—1872	30 fr.	1000 b.
„	„	1873—1886	1.75	1000 „
„		Taxe de plată	15 „	1000 „
„		Cărțĭ poștale de acum	3 „	1000 „
„	„	„ maĭ vechĭ 20 banĭ	4 fr.	b.

Cumpăr și mărcĭ bulgărescĭ, sêrbescĭ, muntenegru și plătesc prețurĭ bune.

MARE DEPOZIT DE
Mărcĭ de colecție
din tóte țĕrile lumeĭ cu prețurĭ moderate.
6j.d.3

D-na Ecaterina Rașca renumita mărcătorésă a sosit din Iași și are onóre a înștiința Onor. Public că se angajează a marca or ce lingerie și mătăsăriĭ de damă cu cea maĭ mare acurateță și fineță.

Adresa str. Berzi No. 38. 12 2 2

Cernélă neștérsă
spre a însemna rufele fără nicĭ o preparație. Nu se descoloréză prin spălare, și nu piere cu nicĭ o procedare chimică. Sticluța conține aprópe 20 gr. de cernélă spre a însemna o mie și maĭ bine de rufărie leĭ 1.

Se vinde numaĭ la Administrația ziaruluĭ „Universul,“ Strada Brezoianu, No. 19, în dosul Teatruluĭ Național, Bucurescĭ.

A sosit din strĕinĕtate
celebra ghicitóre
LAURETA

care voiagiând în cele maĭ însemnate orașe din Europa a obținut succese admirabile.

Ghicește cu preciziune, *trecutul*, *prezentul* și *viitorul*. Strada Tómneĭ No. 9.

Vizitele se primesc de la 8 — 12 a. m. și de la 2—8 séra.

Vizita 1 franc.

6—4

Pomadă Italiană
nfailibilă pentru a face să reiasă pĕru pe capul cel maĭ complectamente pleșuv, în timp de 50 ĭile, pênă la etatea de 50 anĭ, dacă rădăcina pĕruluĭ nu este cu totul stârpită. Acéstă pomadă opresce căderea pĕruluĭ, orĭ-care ar fi causa ce a produs'o.

Pomada Italiană 'mĭ-a redat din pĕrul capuluĭ și sprîncenele la vêrsta de 56 anĭ. Vĕ rog, bine-boiță, a'mĭ maĭ trimete patru borcane și primițĭ bani în sumă de leĭ 18 (adică leĭ opt-spre-zece) prin mandat postal.—Cu stimă *Const. Pisca*, Craiova.

Pomada Italiană 'mĭ redă viața pĕruluĭ; avețĭ buna-voință a 'mĭ maĭ trimete douĕ flacóne. Nu pot îdestul a vĕ mulțumi. *Niculescu*, Babadag.

Prețul unuĭ borcan leĭ 4.50.

Se vinde numaĭ la Administrația ziaruluĭ „Universul,“ Strada Brezoianu, 19.

Deslegarea șaradeĭ

Din „Universul“ de la 12 Octombre (Urmure)

Bucureștĭ: d-nĭ C. Angelescu, I. Davidovicĭ, I. Rosen, M. Velicoff, V. Paciurea, D. Florian, A. Zisu, Căpitan Merișanu.

Alexandria: d-ra Lucreția Eliad, d-nĭ Napoleon Atanasiŭ, Alexandru Dimitrescu, P. Stroescu.

Brăila: P. Constantinescu, J. Pirion.

Bacăŭ: B. Manase, I. Stoenescu, Gh. D. Lupașcu.

Buhușĭ: Z. I. Crețulescu.

Buzĕŭ: d-na Sofia Goldștein, d-nĭ C. Rădulescu, I. N. Zaharia.

Botoșanĭ: d-na Marie Petrovicĭ, d-nĭ G. Hagiopolu, G. Mavrodin, Z. Constantin.

C-Lung: d-nĭ A. I. Ștefan, N. Ștefănescu.

Chitila: d nu P. D. Vasilescu.

Craiova: D-ra Mari Călinescu, Domnica Popescu. D nĭ A. P. Constantinescu, Bis triténu, N. M. Chițu, B. Coen, B. Beroiu T. Hălescu, I. G. Georgescu, C. Buciumeanu, I. D. Alter, C. D. Căminescu.

Constanța: N. D. Nicolau.

Caracal: V. Dumitrescu.

Iașĭ: D-rele Elisa Giurcan, Profira Agagean, Ecaterina Panaitescu.
D-nu I. Popescu.

Giurgiu: D-ra Silvia Heinrich, D nu A. Bădulescu, I. Rădulescu, P. Constantinescu, Ștefan Popescu, Șt. Buga.

Focșanĭ: G. Ștefănescu, G. Ionescu.

Fălticenĭ: G. Bemu, Theodor.

Galațĭ: D-ra Marie Samuilescu, D-nu C. Dabovicĭ, T. Lăzărescu, P. Iohan, S. Toen.

Ploeștĭ: D șórele I. H. Waiss, El. Mihalopolu. D-nĭ Al. Petroșeanu, G. D. Cringureanu, T. Bădulescu, V. Alecsandrescu, A. N. Ciulinaru.

Piteștĭ: D-ra R. D. Mușetescu. D-ni, E. Popescu, S. Bane, N. Iliescu, C. Banĭ Muftin, D. N. Minescu.

Slatina: D-șórele Antoneta Polac, Marie Athanasiu. D-nĭ A. Ion, G. Petreanu, N. Dinulescu, G. Martinescu, T. Dumitriu, I. Nuremberg.

R.-Vâlcea: D șórele Ecaterina Bunescu, Olimpia Oprescu, Elena Negreanu. D-nu C. Fundățeanu.

Roman: D. P. Hudicĭ.

R.-Sărat: D-nu V. Ionescu.

Slănic: D. P. Dragomirescu.

T.-Jiu: D-nĭ C. Barbovicĭ, I. Z. Broșteanu.

Odobeștĭ: D. F. Papadopolu.

Târgoviște: D. I. V. Dudescu.

Piatra: D. P. Robin.

Tecucĭ: D. C. Gh. Tomescu.

Stăneștĭ: D. P. S. Rădulescu.

Teleorman: D. I. Popescu.

Premiul a fost câștigat prin tragere la sorțĭ de V. Alexandrescu din Ploiești.

AVIZ. A intra în tratație cu F. Röper, privind cariera dupĕ moșia Colintina; eŭ sunt participant în lucrare; prin urmare ce se va face fără de consimțimêntul meŭ, nu voĭ recunósce.

Filip Klein.

UN TÊNĔR care a maĭ servit 6 anĭ într'o casă mare de comerciŭ, caută un post. A se adresa la redacția ziaruluĭ sub inițialele P. F.

In editura Tipografieĭ „Universul“ a apărut

MARELE CALENDAR AL UNIVERSULUI
PE ANUL 1887

care cuprinde pe lângă partea calendaristică (Calendar Gregorian, Iulian și ebreesc), tarifa postelor, telegrafelor, căilor ferate, vapórelor pe Dunăre, prefacerea mĕsurilor nouĭ în vechĭ și vice versa, tabela Domnitorilor, și următórele materiĭ literare:

In séra de anul noŭ (fizionomia Bucureștilor).—*Anul noŭ*, poezie de *V. Alexandri*.—**Luna roșie**, mare roman inedit, de *Alfred Sirven*.—**Al douilea aniversar**, nuvelă.—*Igienă*, (Despre locuințe desinfectante, haine și veștminte, alimente, bĕuturĭ, ocupațiunĭ, liniștea sufletuluĭ, consiliĭ generale pentru menținerea sĕnătățiĭ).—*Visul*, poezie de *N. Gane*.—*Dor de țară*, *Cucul* și *Foicică fóie lată*, poeziĭ populare.—**Mĕrul**, nuvelă, de *André Theuriét*.—*Domnița și robul*, poezie de *N. Gane*.—*Haiducul*, poezie populară.—**Zmaranda**, nuvelă, de *Dumitru Teleor*.—*Medicul familieĭ*, (modul de a vindeca bólele cele maĭ frequente.) —*Întâmplările luĭ Ión Găleată*, nuvelă umoristică.—*Economia Casnică*. (Conservarea alimentelor și altele privitóre la economia casnică).—**In carnaval**, scenă umoristică.—*Anecdote*.—**Ilustratiĭ**: Portretele marĭ ale luĭ: V. Alexandri, Ión C. Brătianu, Lascar Catargi, repausatul mitropolit *Calinic*, Dumitru Brătianu, cum și ale Impĕratuluĭ Germanieĭ, președintele Republiceĭ Franceze, prințuluĭ Alexandru Battemberg, și prințuluĭ de Bismarck însoțite tóte de biografiĭ.

Prețul acestuĭ calendar este de leĭ 1 și 50.

Cititoriĭ „Universuluĭ“ carĭ vor face cererile direct la redacțiune îl vor primi pe preț de 1 leŭ și 20.

In editura tipografieĭ „Universul“ aŭ maĭ apărut și:

Calendarul Familieĭ, un volum de aprópe 250 pagine, format mare, cu 35 ilustrațiĭ și o parte literară din cele maĭ bogate. Prețul leĭ 2.

Calendarul popular, un volum de 70 pagine, frumos ilustrat, și cu materie variată. Leĭ 1.

Calendarul portativ, un mic volum de 40 de pagine, cu o frumósă copertă care conține cele maĭ trebuincióse notițe pentru comercianțĭ, industriași și or care altă profesiune. Prețul 15 banĭ. Vênzĕtorilor se acordă un rabat de 65% asupra *Calendaruluĭ Portativ*, iar pentru cele de maĭ sus 40%.

Nu se vor da curs de cât cererilor însoțite de cost. Nu se trimite în comision la nicĭ un corespondent.

Aceste calendare se vênd la tóte chioșchurile din capitală.

Editura Tipografieĭ „Universul“ **Luigi Cazzavillan**. Strada Brezoianu No. 19.—Bucureștĭ. Girant responsabil, *George Minculescu*.

lui Meyer Merariu, Ienta a Vădanei şi Moise Zaraful; aceste case însă sunt asigurate la Societăţile Dacia şi Naţionala.

.....

DIN CAPITALĂ

Furt la poştă. — S'a dat un mandat de arestare în potriva unui funcţionar de la poşta din Bucureşti, acuzat de furtişagurĭ.

*

D. St. Iulian, iubitul nostru comic, care nu suferea decât de un guturaĭ, merge maĭ bine.

*

Un foc era să consume casa d-luĭ St. Popescu, din str. 13 Septembre 44. De şi focul a fost repede stins, pagubele se urcă la vre-o 5000 leĭ.

*

Fata răpită, a cărei jalnică întâmplare am povestit o ierĭ, aflăm că cere cu stăruinţă acum să se întorcă la părinţiĭ sĕĭ, căcĭ amantulul eĭ, supărat de faptul că nu i se póte da zestrea la care avea nădejde, o înjură şi o bate. Se zice că afacerea se va deslega înaintea justiţieĭ.

*

Pungaşiĭ. — Mitică Dragomir şi G. Gîsma petreceaŭ cu baniĭ pe carĭ i „agonisiseră" prin mijlóce... se ştie cât de oneste. Ei aŭ fost prinşĭ şi arestaţĭ.

Corespondenţa Telegrafică

(*Serviciul particular al „Universuluĭ"*)

Sfârşitul Carlismuluĭ în Spania

Madrid, 15 Octombre.

Fiul luĭ don Carlos merge din ce în ce maĭ rĕŭ. — Ziarele spaniole zic că, dacă fiul unic al pretendentuluĭ ar muri, drepturile luĭ Don Carlos şi ale fratelui sĕŭ ar trece, la mórtea lor, asupra luĭ don Francisc d'Assisi tatăl luĭ Alfonso XII şi prin urmare, maĭ târziŭ asupra luĭ Alfonso XIII.

Sobrania bulgară şi Ruşiĭ

Londra, 16 Octombre.

Se telegrafiază din Sofia ziaruluĭ „Times":

Generalul Kaulbars a protestat încă o dată şi pentru cea din urmă óră în contra întrunireĭ Sobranieĭ.

Regenţiĭ ĭ-aŭ rĕspuns că aŭ de gând să trimétă comisarĭ la Petersburg, la Viena şi la Berlin ca să le explice purtarea. Acest rĕspuns a iritat fórte mult pe generalul Kaulbars.

Sobrania se va deschide printr'un mesagiŭ al regenţilor în care se vor rezuma întâmplările din urmă şi se vor adresa câte-va cuvinte de mulţumire prinţuluĭ Alexandru. Mesagiul va maĭ semnala importanţa datoriilor care le are de acum adunarea şi va cere de la membriĭ eĭ ca să le împlinéscă cât maĭ curênd posibil.

Se consideră ca un simptom îngrijitor faptul că Karavelof nu s'a dus la Tîrnova cu ceĭ-l'alţĭ regenţĭ. Cu tóte acestea garnizona din Sofia e devotată d-lor Stambulof şi Mutkurof şi orĭ-ce încercare de a o îndemna la revoltă ar fi zadarnică.

Agitaţiile luĭ Kaulbars

Sofia, 16 Octombre.

E vorba să se ţină aci un meeting organizat de deputaţiĭ zancoviştĭ carĭ nu voiesc să mérgă la Tîrnova. Kaulbars a promis că va lua parte la acest meeting. El îşĭ dă tóte silinţele ca să împace pe Zancoviştĭ cu partidul luĭ Karavelof. Generalul, în unire cu partizaniĭ sĕĭ, aŭ rĕspândit zgomotul falş despre arestarea luĭ Stambulof, Mutkurof şi Nicolaief. Agenţia engleză şi-a trimis secretarul la Tîrnova.

O deputaţie bulgară la ţar

Sofia, 16 Octombre.

Guvernul proiectase să trimiţă o deputaţie la ţar, în frunte cu mitropolitul Clement; acesta însă a pus condiţiea ca să se libereze ofiţeriĭ arestaţĭ. E maĭ probabil că deputaţia nu se va trimite pentru că nu se póte alcătui numaĭ din deputaţĭ guvernamentalĭ.

Complotul în contra regenţeĭ bulgare

In privinţa complotuluĭ descoperit la Lompalanca, putem comunica cititorilor noştri următórele amănunte:

In ziua de 11 Octombre se şoptea deja prin oraş că un eveniment de mare importanţă avea să se întâmple. Se vorbea despre un complot; cu tóte acestea oraşul în aparenţă rămăsese liniştit. Séra la un otel de pe malurile Dunăreĭ s'a observat lumină până târziŭ; acolo se punea la cale complotul, după cum s'a dovedit în urmă.

Patru ómenĭ stăteaŭ de vorbă într'una din odăile otelului; de o dată se auzi fluerătura unuĭ vapor care se apropia de debarcader, apoĭ un sgomot de vocĭ şi zăngănit de arme. Ceĭ patru conspiratorĭ se scularĕ speriaţĭ şi eşirĕ repede din otel. Soldaţiĭ carĭ soseaŭ eraŭ trimişĭ de guvern; acesta aflase că se vorbeşte despre un complot şi dăduse ordin comandantuluĭ din Vidin ca să 'l zădărnicéscă.

Trupele plecară numaĭ de cât; unul din ceĭ patru conspiratorĭ nu avu timp să fugă şi fu arestat: era comandandul Kotarof din Lom-Palanca. Compliciĭ sĕĭ aŭ fost căutaţĭ în zadar.

Planul conjuraţilor era să atace, cu ajutorul soldaţilor, pe miniştriĭ şi regenţĭ în călătoria lor spre Tîrnova şi să 'ĭ dea pe mâna ruşilor la Renĭ.

ACTE OFICIALE

Prea sânţitul archiereŭ Partenie Băcăoanul s'a confirmat în postul de exarch monachal în locul prea cuviosuluĭ archimandrit Ioil, care de la menţionata dată se descarcă de la acéstă însărcinare.

* S'aŭ numit, în ramura justiţieĭ:

D. V. Calotă, judecător la ocolul Moineştĭ, judeţul Bacăŭ; d. Ioan Popov, ajutor la ocolul II Brăila; d. Timoteĭ P. Tetorian, ajutor la ocolul I Galaţĭ; d. V. Culiano, grefier la curtea de apel din Iaşĭ; d. Al. Gusti, ajutor de grefă clasa I la curtea de apel din Iaşĭ; d. Lazăr Teodorescu, ajutor de grefă clasa II la aceiaşĭ curte; d. G. Rădulescu, portărel la tribunalul Prahova; d. C. Angelian, ajutor de grefă la tribunalul Prahova; d. Ioan Constantinescu, ajutor la ocolul Neajlov.

* D. Al. Venescu, institutor şi director al şcóleĭ de băeţĭ din Bucureştĭ, culórea de Albastru No. I, s'a numit, sub rezerva drepturilor ce le are câştigate la catedra sa, revisor şcolar al judeţuluĭ Argeş, în locul d-luĭ Gr. Petrovanu, demisionat.

Buletin Judiciar

TRIBUNALE STREINE

Nasul unuĭ têmplar

Cunóşteţĭ póte o anecdotă înfiorătóre: unuĭ domn, rătăcit într'un sat, îĭ vine poftă să se radă. Vede o bărbierie, nu tocmaĭ cum se cade, şi intră, şéde şi aştéptă. Un băiat vine cu nişte clăbucĭ de săpun maĭ mult saŭ maĭ puţin curaţĭ într'un borcan şi, fără a zice o vorbă, îl mânjeşte pe faţă. In timpul acesteĭ operaţiĭ, muşteriul neaşteptat vede că băiatul are un deget legat cu pânză, destul de murdară şi aceea.

— Cum, te aĭ tăiat? îl întrebă el.

— O! domnule, e lesne de înţeles. Nu sunt bărbier decât de opt zile şi atuncĭ, ca să pot rade maĭ bine muşteriul, îĭ bag degetul cel mare în gură, Atuncĭ... înţelegĭ d-ta... Ierĭ, răzênd pe un domn, l-am tăiat puţin şi el fără voie mĭ-a muşcat degetul pe care-l ţinea în gură.

Se înţelege lesne ce gândurĭ îĭ insufla acéstă povestire muşteriuluĭ.

Barry, bărbier în cartierul Saint-Denis, la Paris, care venia la judecată pentru rănire, e tot atât de îndemânatic ca meşterul de care pomenirăm maĭ sus.

El a rănit pe târnplarul Courtot şi — după cum însuşĭ povesteşte — i-a tăiat numaĭ o bucăţică mică din vârful nasuluĭ. Maĭ jos se va vedea cum s'a făcut acéstă mică operaţie chirurgicală.

Preşedintele, târnplaruluĭ. — Zicĭ că n'aĭ putut lucra zece zile din pricina acesteĭ rănĭ.

Tîmplarul.—Da. Cum aş fi putut să mĕ duc la atelier fără vêrful nasuluĭ? Şi'aşa, când m'am întors, aŭ rîs toţĭ de mine. Mĭ-aŭ furat şi batista, zicênd că dacă nu maĭ am nas, ce nevoie am de batistă?

Preşedintele, către bărbier: Ce aĭ de zis?

Bărbierul.—D-le preşedinte, d. Courtot e un pĕcătos. De alt-fel, mĭ-e prieten şi când ĭ-am zis, după plimbare, să bem câte o bere, el îmĭ spuse că maĭ bine să-l rad, pentru că se duce la ibovnica luĭ, căreia nu-ĭ place s'o înţepe. Am crezut că glumia, pentru că amanta d-luĭ nu e de acele care se tem ca să fie înţepate de bărbĭ. (Rîsete)

Tîmplarul.—Ce vorbeştĭ! Nu e de nasul tĕŭ o aşa femeie.

Bărbierul.—Nicĭ de al tĕŭ, de óre-ce nu maĭ aĭ nas.

Preşedintele (către vinovat).—Maĭ puţine esplicaţiĭ.

Bărbierul.—M'am împiedicat de scaun şi l'am tăiat. Iată!

Preşedintele.—Nu zicĭ că eraĭ bét, ca şi muşteriul d-tale...

Tribunalul respinge acuzaţia de rănire grea şi condamnă pe bărbier la 30 de francĭ despăgubirĭ către têmplar.

— Dar ce! numaĭ atâta făcea nasul meŭ? Fac apel... strigă, ieşind, nenorocitul têmplar.

Consiliŭ practic

Dieta, în stare de sănătate, a copiluluĭ de la naştere până la etatea de şése lunĭ.—Dieta I.— Dacă copilul suge, ceea-ce ar trebui să facă daca e posibil, nu trebue altă hrană.

Copilul trebue să sugă de la amêndouĕ sînurile unul după altul la fie-care 2 ore în luna întêia; şi, după acéstă etate, la fie-care 3 ore, afară de timpul de la 11 p. m. până la 5 saŭ 6 a. m.

Dieta II.— Daca, din nenorocire, copilul nu suge, trebue să se servéscă de un biberon; 3 linguri marĭ de lapte, o lingură mare de apă de var, şi 2 de apă curată şi căldicică, cu o linguriţă de zahăr de lapte, la fie-care 2 ore. Biberonul trebue tot-d'a-una să fie bine spălat după fie care mâncare.

De la etatea de o lună până la 3 lunĭ trebuesc adăogate 2 linguri de apă de var; de la 3 lunĭ la 6, treĭ linguri de apă de var.

Dieta III.— Daca copilul suge numaĭ puţin, din causa lipseĭ de lapte, trebue

---

Foiţa „Universului"

247

Miliónele Domnuluĭ Joramie

PARTEA A TREIA

Moştenitórea.

IX

In faţa comisaruluĭ de poliţie

Se duse şi întrebă pe portar dacă d-na Lureau e acasă?

— Nu e în Paris, d-le. S'aŭ dus, şi dênsa şi fiica sa, se póte să maĭ lipséscă mult.

— Când a plecat, şi unde s'a dus?

— A plecat din Iunie şi mi se pare că s'a dus în Pirineĭ ca să'şĭ caute sănătatea dar acum nu ştiŭ unde va fi.

— Cum se póte să nu'ţĭ trimétă adresa spre a şti cine va avea trébă cu d-néeĭ unde să se adreseze?

— A plecat, d-le, dar nu ştia nicĭ d-néeĭ unde se va opri.

— Aci ţinea odăĭ mobilate.

— Ba nu, are mobila d-néeĭ.

— Atuncĭ mobila e aicĭ?

— Da.

— O fi scris proprietaruluĭ?

— Ba nu, d-le, căcĭ nicĭ d-luĭ nu e în Paris de mult.

Mourillon era fórte încurcat.

— Lăsaţi-mĭ adresa şi cum voiŭ şti ceva de d-néeĭ, vĕ înştiinţez.

— Nu, lasă că maĭ viŭ eŭ. Bună ziua. Şi plecă.

Când ajunse acasă, toţĭ rămaseră consternaţĭ.

George observă că, de óre ce d-na Lureau plătise datoria luĭ Lucian şi tot plecase în Pirineĭ, trebue să fi avut multe parale.

— Da, zise Mourillon, dar nimic nu ne probézĕ că s'aŭ dus în Pirineĭ.

— Fără îndoială, zise contele.

Or-cum, afacerea acésta e nedesluşită şi cred mereŭ şi maĭ mult de cât or când că e un vrăşmaş al luĭ Lucian la mijloc, după cum aĭ bănuit tu, dragă Mieto.

— Eŭ, d-le conte, spuse Mourillon, n'am întrebat pe portărésă de schimbarea poziţieĭ d-neĭ Lureau, dar dacă vreĭ mĕ duc mâine; póte să aflu ceva, căcĭ mi s'a părut femeie cum se cade.

— Da, da, trebuie să spuie, căcĭ trebuie să ştie multe lucrurĭ, dar am să mĕ duc eŭ, d-ta să te maĭ odihneştĭ.

A doua zi, la 9 şi jum., contele eşi din cabinetul şefuluĭ siguranţeĭ şi se duse îndată la biroul comisaruluĭ de poliţie din mahalaua Templuluĭ.

Magistratul era în cabinetul sĕŭ şi contele fu primit îndată.

— D-le comisar, zise el, vin să'ţĭ cer un serviciŭ, care póte să fie mare, dar bine-voeşte de citeşte întâiŭ acéstă scrisóre pe care mi-a dat'o d-nu şef al siguranţiĭ pentru d-ta.

Comisarul luă hârtia şi după ce citi:

— Domnule conte, zise el, mĕ pun la ordinele d-tale; singura mea dorinţă e să vĕ servesc.

Atuncĭ contele povesti pe scurt magistratuluĭ dispariţia luĭ Lucian Morel şi 'ĭ explică cum l'ar putea ajuta ca să descopere ce s'a făcut nenorocitul tênĕr.

Contele tăcu şi comisarul sună.

Un secretar intră.

— Trimite numaĭ decât un gardist în strada Beaubourg No. 16, zise comisarul; să aducă aci pe portărésa caseĭ. Ca să nu se sperie, să'ĭ spuie că comisarul are să'ĭ céră óre-carĭ deslușirĭ.

Secretarul eşi şi după douĕ-zecĭ de minute d-na Grelut, cam palidă, fu adusă în cabinetul comisaruluĭ.

D-ta eştĭ portărésa de la No. 16 din strada Beaubourg? o întrebă magistratul.

— Da, d-le.

— Cum te chiamă?

— Anetta Grelut.

— Eştĭ căsătorită?

— Sunt vĕduvă, d-le.

— Eĭ bine, d-nă Grelut, iată un scaun, şezĭ. Nu fĭĭ îngrijită; nu te am chemat aci ca acusată.

— O, d-le, nicĭ nu pot fi acuzată de ceva.

— Sunt convins de asta; de alt-fel a trebuit să ţi sĕ spuna de ce e vorba; am să'ţĭ cer niște lămuririĭ. Imĭ veĭ rĕspunde fără încunjur, nu'ĭ aşa, şi'mĭ veĭ spune tot adevĕrul?

— Da, domnule comisar.

— Intre locatariĭ d-tale aĭ pe dómna Lureau, o vĕduvă, şi pe fiica sa?

— Da, domnule comisar.

— Acéstă dómnă Lureau şi fiica sa nu lipsesc în acest moment din Paris?

— Da, domnule comisar.

— Pentru motive pe carĭ n'am lipsă să ţi le descopĕr, vréŭ să ştiŭ unde se află dómna Lureau, te rog să 'mĭ-o spuĭ.

— Din nenorocire, domnule comisar, nu ştiŭ. Uite, chiar erĭ a venit un domn bĕtrân bine îmbrăcat şi 'mĭ-a făcut tot întrebarea asta; firește n'am putut să'ĭ rĕspunz.

— Ştiŭ ce aĭ rĕspuns aceluĭ domn; ĭ-aĭ spus adevĕrul?

— Da domnule; dómna Lureau şi fiica sa aŭ plecat în munţiĭ Pirineĭ ca să 'şĭ caute o locuinţă unde să se aşeze.

— Eştĭ sigură că acele dómne aŭ plecat atât de departe?

— De, domnule comisar, aşa am auzit zicêndu-se; dar de când aŭ părăsit Parisul, n'am maĭ avut nicĭ o ştire despre dênsele.

— Cunoştĭ bine pe dómna Lureau?

(Va urma).

Foiţa „Universului"

18

Ciocoiĭ Vechĭ şi Nuoĭ

Roman original

DE

NICOLAE M. FILIMON

PARTEA I

De la 1814 până la 1830.

IX.

Confidenţele

—„Tu mĕ temĭ de Postelnicul, şi aĭ dreptate; dar de! ce oiŭ să fac! nu pociŭ să'l las, căcĭ el mĕ îngrijeşte despre tóte. Dacă aĭ avea tu stare să mĕ ţiĭ, chiar acum în acest cés l'aş lăsa.

—„Aĭ cuvênt. Dar, te tem, şi cum cutezĭ să cerĭ de la un om care te iubeşte să stea cu sângele liniştit când vine altul şi te sărută, chiar pe locul acela unde 'şĭ-a pus el buzele cu puţin maĭ înainte; când cel-l'alt te strînge în braţe şi dórme cu capul pe peptul tĕŭ? Tu nu ştiĭ ce se petrece în inima mea când te vĕd în braţele Postelniculuĭ. Tóte furiile Iaduluĭ se grămădesc în prejurul meŭ şi îmĭ zic: Injunghie-te saŭ înjunghie-l."

In timpul acesta se auzi pe drum un glas frumos cântând versurile acestea:

Frunză verde ş'o lalea!
N'am cuţit că m'aş junghia
Vĕzênd ibovnica mea
Pe braţele altuia...

Amêndoĭ amanţiĭ ascultară cu atenţiune pathetica melodiă în care ereŭ învĕlite acele versurĭ, iar ciocoiul exclamă cu un zîmbet neînţeles: — „Sĕrmanul Chioftea!"

ANUL III.—No. 648. 5 Bani în Capitală—10 Bani în Provincie Mercurĭ, 22 Octombre (3 Noembre 1886)

Dreptate pentru toţi

ABONAMENTE
pentru tótă ţara

Pe un an . . . . . leĭ 20
Pe şése lunĭ . . . . „ 10
Pe treĭ lunĭ . . . . „ 5

Apare în tóte zilele la 7 ore diminéţa.

UNIVERSUL

FOAIE POLITICĂ ILUSTRATĂ

Toţi pentru dreptate

Inserţiĭ şi reclame 1 leŭ linia
Anunciurĭ pe pag. 4-a 40 banĭ linia
Scrisorĭ nefrancate se refusă.
Articolele nepublicate nu se înapoiază.

REDACŢIA ŞI ADMINISTRAŢIA
Str. Brezoianu No. 19, Bucuresc

Bucureştĭ, 21 Octombre

Ca normă pentru viitórele convenţiĭ comerciale ce se vor încheia, trebue s'avem în vedere numaĭ şi numaĭ interesul contribuabililor.

Am maĭ arătat de ce suntem cu totuĭ contra impozitelor pe consumaţie, care lovesc tot atât de greŭ şi în avutul bogatuluĭ ca şi în al săraculuĭ.

Eĭ, taxele vamale fiind şi ele niştе impozite pe consumaţie, dorim ca să fie cât se póte maĭ uşóre şi maĭ raţionale.

In acéstă privinţă, vĕdit este că contribuabiliĭ pot maĭ uşor suferi taxele asupra obiectelor ce se produc şi în ţară la noĭ. Dar ce cuvênt aŭ acele taxe din tariful autonom, care isbesc produse ce nu se faborică, saŭ de loc, saŭ în cantitate neîndestulătóre, în ţara nóstră?

***

Pentru alcătuirea unor bune tarife (sau convenţionale, sau autonome) trebuie să ne conducem maĭ ales dupe comerciul nostru exterior.

Iată cât exportăm şi cât importăm în şi din ţĕrile vecine.

Statistica e făcută pe anul 1885:

	Import.	Export.
Austro-Ungaria.	120,683,924	83,783,118
Belgia.	6,671,132	9,885,485
Bulgaria	4,477,399	5,475,739
Egipt	65,036	385,029
Elveţia	4,133,109	107,631
Englitera	51,116,536	85,046.660
Francia	14,273,155	11,617,590
Germania. . . .	41,484,325	2.859,502
Grecia	2,836,499	1,442,432
Italia	2,606,620	12,808,679
Olanda	261,284	2,860,848
Portugalia . . .	40,445	—
Rusia	8,081,104	12,889,347
Serbia	420,546	583,483
Spania	21,508	684.606
Statele Americeĭ	59,642	1,420,767
Suedia şi Norvegia	398	106,272
Turcia	9,706.488	15.911.013
Total. . .	258,538,150	247,968,201

Dacă facem comparaţie între maĭ mulţĭ anĭ, vedem că aceste cifre sunt inferióre celor din aniĭ precedenţĭ întru ce priveşte pe Austro-Ungaria (maĭ mult decât pe tóte), pe Franţa, pe Anglia şi pe Turcia, şi că aŭ crescut pentru Germania.

Scăderile aceste privesc maĭ ales a doua parte a anuluĭ 1885, după legea din Marte acel an, care a curmat regimul de favóre cu maĭ multe state.

***

Noĭ trebue să ne menagiăm pieţile în care esportăm maĭ mult; dar nu trebue să negligiăm niciĭ pe acele din care importăm în condiţiĭ póte maĭ avantagióse. D'aceea tratamentele de rigóre—bună armă de rĕsboiŭ—ar trebui să înceteze prin învoieli favorabile pentru noĭ.

Am exportat în 1885 maĭ mult decât în alţĭ anĭ; acésta din cauza cerealelor maĭ multe care s'aŭ trimis peste graniţe şi maĭ ales a spirtuluĭ, a căruĭ biruinţă pe pieţele străine a rădicat în timpul din urmă atâte reclamaţiĭ.

E bine să ştim în tot d'a-una cum stăm; ne aşteptăm deci şi cerem de la ministrul de comerţ să publice acéstă statistică pe şase lunĭ ale anuluĭ acestuia.

Aci, variaţiile maĭ marĭ trebuie să fie, din cauza espirăriĭ convenţiilor comerciale.

Fiind date nevoile consumaţieĭ, trebuie să ştim de unde putem avea ce ne trebuie, maĭ ieftin; de asemene să ştim şi unde putem duce produsele nóstre maĭ uşor şi maĭ cu folos.

Niciĭ o chestie de dragoste pentru o ţară saŭ alta nu trebuie să ne conducă când e vorba de nevoile nóstre materiale.

Studiul rece al statisticelor singur e de folos.

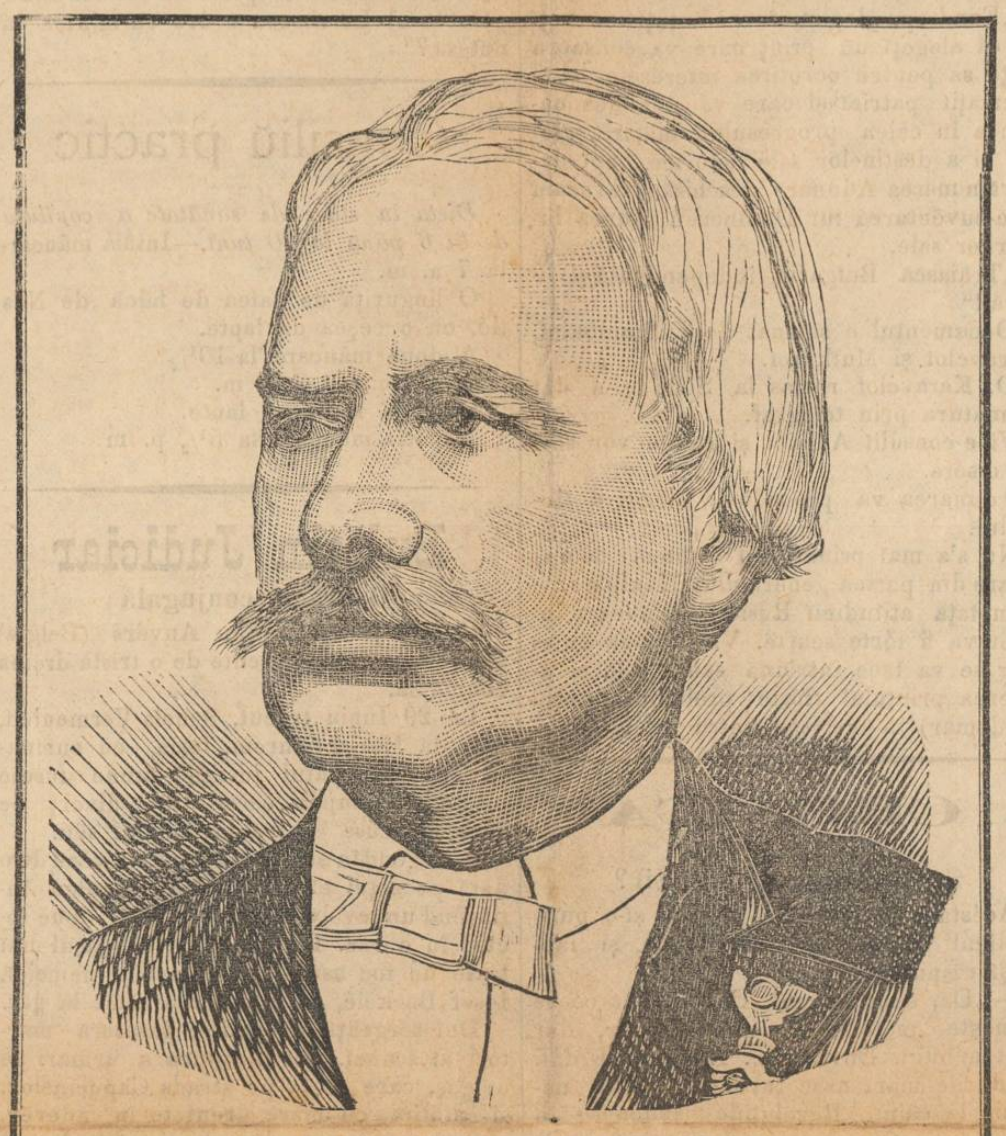

Doctorul Gh. Polizu. (Vezĭ pag. 3).

DIN SPANIA

(Corespondenţa particulară a „Universuluĭ“)

Madrid, 16 Octombre.

Raportul ministruluĭ de rĕsboiŭ asupra revolteĭ de la 19 Septembre.—Ministrul de rĕzboiŭ a publicat un raport asupra revolteĭ militare de la 19 Septembre. Acuzărĭ grave se aduc în acest raport ofiţerilor superiorĭ carĭ se ocupă atât de puţin de soldaţiĭ lor încât aceştia aŭ putut se făurească complotul fără ca să fie bănuiţĭ măcar. Nu numaĭ ministrul de rĕsboiŭ, ci şi generalul Pavia, guvernatorul militar, generaliĭ şi ceĭ maĭ mulţĭ colonelĭ se credeaŭ în faţa uneĭ revolte serióse, în cele d'întâiŭ momente.

De aceia aŭ şi întârziat cu măsurile pentru sugrumarea revolteĭ, despre care n'aŭ avut cunoştinţă decât cu două ceasurĭ după ce isbucnise.—Se maĭ spune în raport că trupele aŭ întâlnit în multe părţi ale capitaleĭ grupe de civilĭ înarmaţĭ carĭ strigaŭ: „Trăiască republica! trăiască armata!“ şi carĭ nu se împrăştiară decât în urma ameninţărilor patrulelor trimise prin suburbiĭ. In strada Alfonso XII civilĭ înarmaţĭ aŭ tras asupra soldaţilor; niciĭ unul din eĭ n'a fost, cu tóte acestea, arestat şi dat în judecată. Dacă poliţia şi autorităţile civile ar fi dat o mână de ajutor armateĭ, fără îndoială s'ar fi putut pune mâna pe aceştĭ ajutătorĭ aĭ revolteĭ militare şi s'ar fi descoperit detaliĭ curióse asupra propagandeĭ revoluţionare.—La redeschiderea Cortezelor, opoziţia are de gând să interpeleze pe guvern în acéstă privinţă.

Espulsarea d-luĭ Ruiz Zorilla.—Se vorbeşte iar, de câte-va zile, de espulsarea d-luĭ Ruiz Zorilla. Se pare că guvernul spaniol a insistat ca representantul sĕŭ la Paris, d. Albareda, să céră în mod oficial acéstă espulsare; dar d. Albareda, maĭ în stare să judece situaţia decât guvernul sĕŭ, s'a mulţumit cu o simplă sondare neoficială. El înţelese că relaţiunile dintre cele douĕ guverne ar fi suferit dacă guvernul francez s'ar fi vĕzut nevoit să refuze. De alt fel, d. de Freycinet a primit fórte bine pe d. Albareda şi i-a promis că guvernul francez va da ordine autorităţilor de la frontieră să supravegheze cu mare băgare de sémă pe emigraţi; dar ĭ-a dat să înţeleagă că guvernul francez nu póte să 'ĭ espulseze de pe teritoriul sĕŭ.

Rolul d-luĭ Albareda nu e uşor şi cu tóte că el şi-l împlineşte cu tact şi înţelegere, cercurile oficióse spaniole sunt fórte iritate din cauză că guvernul francez nu vrea să espulzeze pe d. Zorilla. Se póte chiar ca d niĭ Sagasta şi Moret să ordone încă o dată d-luĭ Albarada să repete încercarea făcută, pentru că sunt convinşĭ că propagandă revoluţionară continuă în Spania maĭ cu sémă în armată.

Cholera la Malaga.—Zilele acestea s'aŭ semnalat la Malaga şi la Almeria câte-va casurĭ de mórte suspecte; publicul le atribue cholereĭ. Presa locală cere de la autorităţĭ să ia precauţiunĭ şi zice că multe familiĭ aŭ părăsit Malaga de témă. Autorităţile pretind că sgomotele sunt falşe şi cazurile luate drept choleră aŭ fost numaĭ de cholerină.

Don Pedro.

Corespondenţa Telegrafică

(Serviciul particular al „Universuluĭ“)

Inaugurarea statueĭ „Libertăţiĭ“

New-York, 19 Octombre.

O sută de miĭ de persóne aŭ asistat la desvĕlirea imenseĭ statuĭ a „Libertăţiĭ luminând lumea“ din portul New-York, pe insuliţa Bedloc.

S'aŭ dat strigăte de „Trăiască Bartoldi“ (sculptorul francez al statueĭ.)

Spectacolul a fost estraordinar de grandios, cu tótă vremea rea.

Ferdinand de Lesseps şi tovarăşiĭ sĕĭ aŭ fost aclamaţĭ.

Aŭ vorbit d-niĭ Grower Cleveland, preşedintele Statelor-Unite, Lesseps şi Evarts.

Când a căzut imensul vĕl care acoperia statuia, isbucni o salvă colosală de artilerie şi o lungă şi frenetică aclamaţie: „Trăiască Franţa şi Libertatea!“

Ce vreaŭ Ruşiĭ la Varna

Berlin, 19 Octombre.

Ştirĭ vrednice de credinţă din Petersburg spun că Ruşiĭ voiesc să ocupe Varna ca o chezăşie pentru atitudinea viitóre a regenţeĭ bulgare. In cercurile politice independente de aci, se consideră încetarea procedureĭ penale în contra rebelilor bulgarĭ ca o slăbiciune nefolositóre.

Chestia egipténă

Paris, 19 Octombre.

Negocierile începute cu Englitera sunt privitóre numaĭ la neutralizarea canaluluĭ de Suez şi la evacuarea Egiptuluĭ. Se speră că în curând se va ajunge la o înţelegere în privinţa amênduror acestor cestiunĭ.

D-na Freycinet decorată

Paris, 19 Octombre,

Trimisul sultanuluĭ a presintat în mod solemn dómneĭ Freycinet marele cordon al ordinuluĭ Chefaz, cu care a fost decorată de sultan.

Luptă crâncenă în Senegal

Paris, 19 Octombre.

Guvernatorul din posesiunea franceză telegrafiază: La 17 Oct. a fost în Dezola o luptă crâncenă între trupele franceze şi rebeliĭ, conduşĭ de Latdior. Rebeliĭ aŭ fost respinşĭ lăsând pe câmpul de luptă 80 de morţĭ între carĭ şi pe Latdior. Dintre soldaţiĭ francezĭ aŭ căzut morţĭ douĭ şi 12 aŭ fost răniţĭ.

O demonstraţie de lucrătorĭ

Bruxelles, 19 Octombre.

La demonstraţia care se face astă-zĭ în Charleroi în favorul amnestieĭ, vor lua parte, după cum se asigură, peste 30 de miĭ de lucrătorĭ. Garnizona şi garda naţională sunt sub arme.

Temerile Porţiĭ

Constantinopol, 19 Octombre.

Cu tóte că ambasadorul rusesc, d. de Nelidof, a asigurat de repeţite orĭ pe sultan că cele douĕ vase ruseştĭ din faţa Varneĭ, „Zabiaka“ şi „Pamiat Merkuria“ nu s'aŭ trimis decât pentru siguranţa supuşilor ruseştĭ şi nu sunt un pas pentru ocuparea Bulgarieĭ, totuşĭ Pórta e nelinişitită şi sultanul şĭ-a exprimat în faţa d-luĭ Nelidof speranţa că cele douĕ vase vor fi rechemate cât maĭ curênd, pentru că siguranţa supuşilor ruseştĭ din Varna, nu necesitéză măsurĭ atât de escepţionale.

Rĕscoala contra Englezilor din Birmania

Londra, 19 Octombre.

Se telegrafiază de la Rangoon că numĕrul rĕsculaţilor creşte pe fie-care zi. Rebeliĭ aŭ atacat zilele trecute niştе care cu proviant şi aŭ ucis pe toţĭ ómeniĭ escorteĭ. Trupele engleze se pregătesc; s'aŭ luat tóte măsurile ca în săptămâna viitóre să încépă ofensiva.

INTÊMPLARI

DIN JUDEŢE

Barbarie.—O sistemă fórte barbară se întrebuinţéză la transportarea arestanţilor de la penitenciarul de reclusiune Monăstirea Mărginenĭ. Ceĭ ce aŭ vĕzut, plinĭ de indignare, aŭ relatat *Democratuluĭ* că pentru un arestant, pornit de la Mărginenĭ, spre Ploeştĭ, eraŭ doĭ călăraşĭ; şi cu tóte acestea arestantul nu numaĭ că purta legătura fiarelor de mânĭ, dar o

altă pereche de fiare avea puse de picióre şi mergea fórte greŭ.

⁂

Nenorocire.—La 17 Septembre trecut, locuitorul Costea Constantin Ion, din cătunul Ţigănia, comuna Târgşorul-Noŭ, (Prahova) lucrând la maşina de treerat a arendaşuluĭ moşieĭ Dărmonescĭ, d. Mihail Voia, s'a suit cu o baniţă de zónă din paele de meiŭ, ca s'o arunce în batoză,, şi scăpându-ĭ piciorul drept în gura eĭ 'l-a fost apucat şi smuls de sus, ceea ce 'ĭ-a adus mórtea după câte va momente teribile.

⁂

Mârşăvie.—Se zice, şi acéstă ştire o dă „Gazeta Prahoveĭ“ sub tótă rezerva, că nora preotuluĭ X... din Ploeştĭ ar fi murit, declarând că móre mâhnită de siluirea ce ar fi suferit de la socru-sĕŭ. S'ar fi făcut şi o anchetă la faţa loculuĭ de către autorităţile bisericeştĭ. Care va fi fost resultatul nu ştim. Ştirea însă este de cea maĭ mare gravitate şi meritĕ să atragă atenţia publică.

⁂

Sdrobit.—In ziua de 12 curent, în timpul aranjăreĭ a douĕ vagóne, la gara Mărăseştĭ, aranjerul Ión Vasile a fost strîns între dênsele şi a murit.

⁂

Ziare nouĭ.—Maĭ multe gazete efemere, pentru alegerile comunale, aŭ apărut în ţară. Se ştie ce viaţă aŭ asemenea ziare.

DIN CAPITALĂ

Mare nenorocire.—In strada Amzeĭ a căzut duminecă, de la catul al II-lea, o fetiţă de $2^1/_2$ anĭ, a d-luĭ Macedoneanu. Nenorocita copilă e greŭ rănită.

⁂

D. Gh. Secăşanu, care fusese espulzat din ţară, s'a întors în capitală după revocarea decretuluĭ sĕŭ de espulzare.

⁂

Inmormêntare.—Ierĭ aŭ fost înmormêntate, cu mare pompă, rămăşiţele decedatuluĭ dr. Gh. Polizu, fost profesor la facultatea de medicină.

Deschiderea mareĭ Adunărĭ Bulgare

Tîrnova, 19 Octombre.

Astăzĭ, la orele 11, s'a deschis marea Adunare. D. Stambulof şi Mutkurof, urmaţĭ de oficerĭĭ garnizóneĭ, aŭ luat loc pe estradă. D. Stambulof pronunţă discursul următor:

„Dupe abdicarea primuluĭ prinţ al Bulgarieĭ, prinţul de Battenberg, guvernul a luat direcţia afacerilor ţĕrĭĭ şi şi-a dat tóte silinţele pentru a menţine pacea, liniştea şi siguranţa şi pentru a păstra bunurile, viaţa şi onórea cetăţenilor bulgarĭ. Scopul sĕŭ era în fine să scótă patria din criza în care a aruncat-o lovitura de stat de la 21 August.

„Guvernul a considerat ca actul cel maĭ important ce 'ĭ incumba, convocarea marĭĭ Adunărĭ pentru a alege un noŭ prinţ la tronul vacant. Cu tóte dificultăţile inerinte regimuluĭ provisoriŭ în care ne găsim, alegerile s'aŭ îndeplinit fără incidente grave şi guvernul vede cu plăcere astăzĭ pe reprezintanţiĭ poporuluĭ bulgar întruniţĭ în vechia capitală a regatuluĭ bulgar.

„Fiind pe deplin încredinţaţĭ că veţĭ şti să alegeţĭ un prinţ care va consacra viaţa sa pentru ocrotirea intereselor şi a libertăţiĭ patrieĭ şi care va conduce naţiunea în calea progresuluĭ, măririĭ, glorieĭ şi a destinelor sale istorice, noĭ declarăm marea Adunare deschisă şi invocăm bine-cuvêntarea luĭ Dumnezeŭ asupra lucrărilor sale.

„Trăiască Bulgaria independentă şi liberă!“

Documentul e semnat de d. Stambulof, Karavelot şi Mutkurof.

D. Karavelof rĕmas la Sofia şĭ-a dat semnătura prin telegraf.

Vice-consuliĭ Angliеĭ şi Italieĭ vor sosi aci diséră.

Adunarea va procede la alegerea biroului.

Nu s'a maĭ primit nicĭ o nouă comunicare din partea generaluluĭ Kaulbars.

In faţa atitudiniĭ Rusieĭ, sesiunea adunăriĭ va fi fórte scurtă. Verificarea puterilor se va face într'una saŭ 2 zile şi alegerea prinţuluĭ (fórte probabil prinţul Valdemar) în treĭ saŭ patru zile.

CRONICA

Sunt nebunĭ socialiştiĭ?

Acésta e o întrebare pe care şĭ-o pune medicul englez, dr. Lombroso, şi iată ce-şĭ rĕspunde:

—„Da, sunt nebunĭ. Eĭ aŭ ceea-ce se numeşte „metoda“ în nebunia lor, dar sunt nebunĭ. Dovada?... E lesne de dat. Căldurile marĭ nasc turbarea, adică nebunia la câinĭ. Revoluţiile isbucnesc în general pe timpul căldurilor marĭ; socialiştiĭ fac revoluţiile; „ergo,“ socialiştiĭ sunt nebunĭ.

„Aşĭ putea cita o grămadă de fapte în acéstă privinţă. In urma Comuneĭ din Paris, s'a constatat că patru din şefiĭ revoluţieĭ aparţineaŭ unor familiĭ la care nebunia era creditară, şi că alţĭ patru fuseseră în case de sănătate.“

Şi doctorul Lombroso citézĕ o mulţime de aceste cazurĭ, şi fórte serios—nu glumeşte!..

„E rĕŭ, zice în acéstă privinţă ziarul „Globul“ din Londra, că doctorul nu face inversa propoziţieĭ sale. „Brumaire“ nu s'a făcut vara. Lovitura de stat a luĭ Napoleon al III-lea s'a făcut în toiul ierneĭ. Rĕsturnarea luĭ Alexandru al Bulgarieĭ, de către prieteniĭ ţaruluĭ, la începutul tómneĭ. Ar fi fost concluziĭ picante de tras din alt fenomen: monarchiĭ saŭ monarchiştiĭ făcêndu-şĭ revoluţiile iarna, pe când socialiştiĭ şi le-ar face vara.“

Apoĭ, „Globul“ se întrébă dacă socialiştiĭ n'ar avea dreptate să se întrebe: „Doctorul Lombroso e óre cu mintea sănĕtósă?“

Consiliŭ practic

Dieta în stare de sănătate a copiluluĭ de la 6 până la 10 lunĭ.—Intâia mâncare la 7 a. m.

O linguriţă de cafea de făină de Nestlé, cu o céşcă de lapte.

A doua mâncare, la $10^1/_2$.

Şi a treia la 2 p. m.

O céşcă mare cu lapte.

A patra mâncăre la $5^1/_2$ p. m.

Buletin Judiciar

O dramă conjugală

Curtea juraţilor din Anvers (Belgia) s'a ocupat zilele trecute de o tristă dramă conjugală.

La 29 Iuniu trecut, femeia Vermeulen, născută Maria Schrom, ieşia, cu cumnatu-sĕŭ, din palatul justiţieĭ unde fusese interogată asupra cereriĭ de divorţ pe care o făcuse contra bărbatuluĭ sĕŭ.

Ajungênd în str. Stockmans, ea vĕzu de o dată pe soţul eĭ Francisc Vermeulen întinzênd un revolver şi trăgându-ĭ douĕ focurĭ în obraz. Femeia căzu. Ucigaşul maĭ trase un foc asupra însoţitoruluĭ femeieĭ, Iosef Beckelé, care fu greŭ rănit la gât.

Doĭ sergenţĭ de poliţie fuseseră martorĭ aĭ sceneĭ. Eĭ începură a urmări pe ucigaş, care fugia pe strada Capucinelor, şi isbutiră, cu mare greutate în adevĕr, să puie mâna pe dênsul şi să'l dezarmeze.

Ceĭ doĭ răniţĭ aŭ fost duşĭ la spital într'o stare fórte rea; femeia Vermeulen muri la 23 Iuliŭ următor, Backelé scăpă cu viaţă.

Acestĕ sunt faptele care aduc pe acuzat înaintea juraţilor, sub prevenţia: 1, de omor premeditat asupra soţieĭ sale: 2, de încercare de omor asupra luĭ Backelé.

Desbaterile aŭ descoperit că trăiaŭ fórte rĕŭ în căsnicia Vermeulen. Femeia punea córne bărbatuluĭ, şi acesta căzuse în cea maĭ straşnică beţie.

Rĕspunsul juraţilor a fost: afirmativ în privinţa omoruluĭ şi negativ asupra chestieĭ de încercare de omor.

După acésta, curtea a osândit pe vinovat la 20 de anĭ de muncă silnică şi la pierderea pentru tot-d'a-una a drepturilor luĭ civice şi politice.

Din cartea vieţeĭ

Omul face vrednicia slujbeĭ, iar nu slujba vrednicia omuluĭ.

***

Comerţul e rĕsboiul în timp de pace.

***

Când aĭ suferit prea mult, nu maĭ poţĭ cugeta. Stupiditatea e cea din urmă lovitură pe care o dă mizeria.

***

Drumurile de fer, pentru care se niveléză munţiĭ şi văile vor ajunge maĭ curând orĭ maĭ târziŭ să niveleze ideile şi moravurile şi se contopéscă némurile.

Ştiri prin poştă

In curând vom avea să vedem funcţianând în Elveţia Monopolul alcooluluĭ, la o doptarea căruia se gândesc atât în Francia cât şi în Germania.

Acésta va fi dar ţara care va tenta, cea d'întêĭ, esperienţa.

Comisiunea consiliuluĭ naţional însărcinată a esamina chestiunea alcoolurilor, declarându-se prin 8 voturĭ contra 3 favorabilă, în principiu, monopoluluĭ alcooluluĭ, a fost însărcinată a elabora proiectul monopoluluĭ şi a luat următórele hotărârĭ:

Distileriile care fabricézĕ maĭ puţin d'un hectolitru saŭ maĭ mult de 500 hectolitri pe an, nu sunt admise ca furnisorĭ-fabricanţĭ pentru confederaţiune.

Confederaţiunea va plăti alcoolul de la 60 până la 80 francĭ hectolitrul. Importaţiunea spirtóselor calificate este permisă particularilor cu óre-care condiţiunĭ determinate şi prin plata uneĭ taxe de 100 francĭ de quintalu metric, greutate brută. Fabricarea licorurilor este lăsată industrieĭ private.

Confederaţia va vinde alcoolul cu toptanul, în cantităţĭ de 150 litri şi maĭ sus, cu preţul 120—150 francĭ hectolitrul, şi pe banĭ gata.

***

Rivalul luĭ Ion Succi, d. Stefan Merlatti, care s'a prins că nu va mânca ab-

---

Foiţa „Universului“

249

Miliónele Domnuluĭ Joramie

PARTEA A TREIA

Moştenitórea.

X.

O rază de lumină

— Fórte bogată; are cincĭ spre zece miĭ de francĭ venit.

— Dómnă Grelut, spune-mĭ te rog cam ce părere aĭ despre acéstă dómnă?

— N'o prea cunosc, d-le comisar; ştiŭ numaĭ că e vĕduvă; barbatul eĭ, care era căpitan, a murit în Tunis acum câte-va lunĭ. Ea, se vede, 'l iubia mult căcĭ plângea de câte orĭ vorbia de dênsul. De alt-fel era piósă şi nu era mândră de loc.

— Când a închiriat apartamentul din strada Beaubourg?

— In luna maĭ.

— Atuncĭ, întêmplarea a făcut ca să fie vecină cu d-na Lureau?

— Numaĭ întêmplarea, d-le comisar. Un pensionar bĕtrîn, care ocupa acel apartament, s'a mutat într'o bună diminéţă zicând că se duce la un nepot al sĕŭ în provincie şi nu se maĭ întórce la Paris. Chiar în ziua aceea am închiriat apartamentul d-neĭ Fournier.

— Intocmaĭ ca şi când bĕtrânul pensionar nu s'ar fi mutat decât ca să 'ĭ cedeze eĭ apartamentul, zise magistratul zîmbind.

— Cam aşa se părea, domnule comisar. Maĭ nainte dómna Fournier locuia în provincie; venise la Paris pentru afacerile sale, un proces. Bărbatul eĭ se părea că ĭ-a lăsat afacerile cam încurcate. Luase o cameră la otel aşteptând ca să 'şĭ pótă instala mobilele.

— In sfîrşit dómna Fournier închiriază apartamentul de la d-ta şi se instaléză acolo, lângă d-na Lureau. Dar, în adevĕr, din momentul ce trebuia să închirieze numaĭ decât o vilă ca să se pótă duce la ţĕră în iunie, ar fi putut să maĭ stea o lună în otel.

— In adevĕr, pentru o lună n'avea de ce să maĭ închirieze altă odae.

— Cum a început să se împrietenéscă cu dómna Lureau?

— Ca vecină, a fost odată la ea, apoĭ s'a dus şi în zilele următóre.

— Va să zică, d-na Fournier a intrat în vorbă întâĭ?

— Ştiind pe dómnele Lureau nefericite, s'aŭ interesat numaĭ decât de ele.

— Venéŭ multe alte persóne la d-na Fournier?

— Ea nu primea pe nimenĭ.

— Pe nimenĭ!

— Nicĭ o dată n'a venit nimenĭ să întrebe de dênsa.

— Ciudat lucru. Eşea des din casă?

— Aprópe în fie-care zi, pentru afacerile eĭ, după cum zicea.

— Lua şi pe d-na Lureau cu dênsa?

— Nu, domnule, numaĭ duminica se duceaŭ împreună la biserică.

— Aşa dar nimenĭ nu venea la d-na Fournier?

— Nimenĭ, d-le comisar. De alt-fel ea nu are la Paris nicĭ rude nicĭ prieteniĭ; numaĭ pe proprietarul caseĭ îl cunóşte de maĭ multă vreme.

— A! cunóşte pe proprietar? Acest domn venea câte-o dată s'o vază?

— Nicĭ o dată; dar ea se ducea la el des. Proprietarul a fost prieten cu tatăl d-neĭ Fournier; a asistat şi la căsătoria eĭ.

— Inţeleg, d-na Fournier a închiriat apartamentul de lângă d-na Lureau ca să fie în casa unuĭ prieten.

— Nu domnule, a fost numaĭ o întêmplare; când a închiriat apartamentul, d-na Fournier nu ştia că cunóşte pe proprietarul.

— A! într'adevĕr! întêmplarea a fost fórte norocósă pentru d-na Fournier.

— S'a mirat fórte mult când i-am spus numele proprietaruluĭ; şi numaĭ de cât a esclamat:—“Dar eŭ 'l cunosc bine.“—Şi ea zicea că întêmplarea e norocósă pentru dênsa.

— In sfîrşit ea e o prietenă a proprietaruluĭ.

— Da domnule.

— Şi cum se numeşte propietarul?

— Iosef Rabiot.

Contele de Soleure tresări şi ochiĭ 'ĭ scânteiară. Numele luĭ Rabiot, depărtând pentru un moment gândul conteluĭ de la Lucian Morel, îĭ aminti fără veste moştenirea d-luĭ Joramie, titlul sĕŭ de esecutor testamentar, pe Clara Guérin înecată în lacul de la Grandval şi pe fica sĕrmaneĭ Clara, Virginia-Ursula.

Indată îĭ veni gândul ca vĕduva Lureau putea să fie Virginia-Ursula, fica Clareĭ Guérin, născută la spitalul din Poitiers.

Numele luĭ Rabiot, amestecat în acéstă intrigă misteriósă pe care comisarul începea s'o descóse cu răbdare şi abilitate, avea o mare însemnare.

Totuşĭ, contele îşĭ zise că se putea să nu fie la mijloc decât o coincidenţă ciudată.

Magistratul, care nu observase efectul pe care numele luĭ Rabiot îl produsese asupra conteluĭ, urmă nainte cu întrebările:

— Unde şéde d. Iosef Rabiot?

— Strada Taitbout, No. 41.

— E tînĕr?

— Nu, domnule comisar, d. Rabiot e de vr'o patru-zecĭ şi cincĭ până la cincizecĭ de anĭ.

— E căsătorit?

— Nu, e holteiŭ bĕtrân.

— N'aĭ spus d-ta erĭ, persóneĭ care voia să vază pe d-na Lureau, că d. Rabiot nu e la Paris?

— Am spus şi e adevĕrat; e în călătorie.

— Să vedem, dómnă Grelut, n'a plecat el óre în aceiaşĭ zi cu d-na Fournier şi cu d-na Lureau?

— Nu, d-le comisar; la 16 Iulie era încă în Paris; ĭ-am dat în acea zi banĭ încasaţĭ pentru chirie.

Comisarul se întórse spre d. de Soleure cu un aer ca şi când ar fi voit să'ĭ zică:

— Nu ştiŭ ce-aş maĭ putea-o întreba.

— Cu voia d-tale, d-le comisar, zise contele, aş voi să fac şi eŭ câte-va întrebărĭ d-neĭ Grelut.

— Aĭ dreptul s'o întrebĭ or-ce, rĕspunse magistratul.

Şi adresându-se către portăresa:

— Dumnéluĭ e un funcţionar înalt din administraţie, rĕspunde'ĭ la tóte întrebările ce 'ţĭ va face.

— Dómnă Grelut, întrebă contele, poţĭ să 'mĭ spuĭ de când e d. Rabiot proprietarul caseĭ în care eştĭ d-ta portărésă?

— De treĭ anĭ, d-le; cum a cumpĕrat casa, m'a luat pe mine portărésă.

— Ce purtare avea cu d-na Lureau?

— Ca să spun drept, d-le, s'a arătat fórte nemilos cu dênsa când îĭ datora douĕ termene de chirie.

— A fost vr'o dată la ea?

— Nicĭ o dată, domnule. Intr'o zi l'am auzit vorbind cu domnişóra Eugenia în loja mea; era fórte supărat. Pe d-na Lureau însă cred că n'a vĕzut'o nicĭ o dată.

— Cam de câţĭ anĭ póte să fie d-na Lureau? (Va urma)

solut nimic 50 zile, a prânzit cea din urmă dată marţia trecută.

Un lucru interesant de notat: cel din urmă prânz s'a compus dintr'o gâscă grasă, pe care o mâncă cu óse cu tot, un biftec de un kilogram şi o cantitate considerabilă de legume.

Dar, mai interesant e chipul în care tînĕrul postitor mănâncă nucile, cu cója cea tare cu tot. A mâncat astfel vr'o treĭ-zecĭ de nucĭ.

Merlatti posteşte cu veselie, bea apă filtrată de douĕ-treĭ orĭ pe zi şi nu se încércă a susţine că, la începutul postuluĭ, pênă se va maĭ deprinde, cam suferă. El se primblă mult şi e în totdéuna supraveghiat.

Comisia de supraveghiare vrea sĕ-l transfere la „Grand Hotel“ şi sĕ fixeze un preţ de intrare pentru ceĭ-ce vor veni sĕ'l viziteze, în scop de bine facerĭ.

I s'aŭ făcut multe oferte de câtre speculatorĭ, dar Merlatti refuză, declarând că nu face esperienţa decât în folosul ştiinţeĭ.

— A sosit la Paris şi Succi.

***

In nóptea de 17 spre 18 l. c. s'a furat din casa de fier a unuĭ proprietar anume Adolf Geiger din Maria Teresiopol (Ungaria) suma de peste jumĕtate de milion de francĭ în banĭ şi maĭ multe alte hârtiĭ de valóre. Indrăsneţiĭ hoţi aŭ dispărut. S'a promis un premiŭ de 5000 fiorinĭ (11,000 francĭ) aceluia care 'ĭ va descoperi.

***

Se scrie din Madrid că ex-mareşalul Bazaine, pe când se plimba în o grădină publică, impedicându se a căzut şi îşĭ a frînt un picior.

De tóte şi de pretutindenĭ

Masacrarea credinţelor în Africa centrală.—O depeşă din Zanzibar de la sfârşitul luneĭ din urmă a anunţat că un mare numĕr de creştinĭ aŭ fost masacraţi la Uganda, din ordinul regeluĭ Mwanga.

Acéstă noutate este confirmată de corespondenţele din Africa centrală aduse de curierul de Zanzibar. Cele d'întâĭ persecuţiunĭ aŭ început în luna luĭ Iuniŭ. Un mare numĕr de creştinĭ, adică de indigenĭ convertiţi la christianism de misionarĭ englezĭ, aŭ fost torturaţi, mutilaţi şi omorîţi cu lâncĭ.

Treĭ-zecĭ şi douĭ dintre eĭ aŭ fost arşi de viĭ. De atuncĭ creştinĭ sunt mereŭ persecutaţi în Ugunda, ast-fel că nimenĭ nu maĭ póte avea în mână vre-o fóie cu câte-va pasagiĭ din Evangelie, rugăciune saŭ cântec religios, fără a se expune la cele maĭ marĭ pericole. Misionariĭ nu spun nimic despre aceea-ce a făcut pe regele negru să fie atât de furios contra cristianismuluĭ şi chreştinilor.

—⅄—

O crimă înspăimântătóre.—De la Brilon (Germania) se telegrafiază că fata Hillebrand, un frate maĭ mic al eĭ şi un tînăr, anume Smitz, ducêndu-se într'o pădure ca să taie lemne n'aŭ maĭ fost vĕzuţi. Atuncĭ s'aŭ făcut cercetărĭ şi s'a găsit fata cu capul sfărîmat, fratele sĕŭ gróznic mutilat şi Smitz spênzurat de un arbore.

Smitz a siluit pe copilă; a ucis'o, pe ea şi pe frate-sĕŭ, şi apoĭ s'a spênzurat.

Noutăţi Hazlii

Un rege al Franciei, glumind în faţa curtezaniior sĕĭ cu un gentilom de o grăsime estraordinară, care fusese de maĭ multe orĭ ambasadorul sĕŭ, îĭ zise:

— D ta eştĭ un om fórte bun, dar semenĭ fórte mult cu un boŭ.

El atuncĭ 'ĭ respunse:

— Cu cine semăn, eŭ nu cercetez; dar ceea ce ştiu eŭ, e că am avut onórea a reprezenta pe Maiestatea vóstră pe lângă maĭ mulţi suverani.

Ilustraţia nóstră

După făgăduinţă, dăm astă-zĭ pe pag. I-a portretul d-ruluĭ Gh. Polizu, a cărui bine-făcĕtóre activitate am descris-o ierĭ;

Dispariţia acestuĭ bărbat e o pierdere mare pentru ştiinţă şi pentru ţară.

STIRI

De câte-va zile se află în capitală d. Bochet, inspector general de mine din Francia, care a fost adus de guvern pentru a studia captarea apelor minerale de la Călimăneştĭ, Căciulata, Govora şi Lacul-Sărat.

D. Bochet a şi plecat la Călimăneştĭ, însoţit de d. Saegiu, inginer al statuluĭ, şi de d. Pascu, inspector domenial.

D-sa va face un plan general pentru captarea sus-numitelor ape, care va fi imediat esecutat, fie de d-sa, fie de altă persónă competintă din ţéră saŭ din strĕinătate.

⅄

D. Schina, prim-preşedintele Curţiĭ de casaţie, a depus duminică jurământ la Sinaia, în faţa regeluĭ. D. ministru de justiţie era şi d-sa faţă.

⅄

S'aŭ început studiile pentru construirea linieĭ ferate Iaşĭ-(Jĭia)-Dorohoĭ. Trasarea linieĭ s'a şi început pe valea Cacaineĭ, prin Ţigănimea-Domnéscă şi prin mahalaua St. Andreĭ, până la gara din Iaşĭ.

⅄

Comercianţiĭ ieşenĭ se plâng că nu se maĭ încep odată lucrările pentru construirea dockurilor.

⅄

Ierĭ s'a întrunit consiliul judeţuluĭ Ilfov; s'a discutat proiectul pentru construcţie de cazarme.

⅄

Anghina difterică se lăţeşte în ţară. Ea deja face victime în Covurluĭ, Brăila, Ilfov, Prahova, Buzĕŭ şi Râmnicu. In aceste judeţe, sunt 16 comune bântuite de acéstă bólă.

⅄

Maĭ mulţĭ ţĕranĭ din Mogoşanĭ (Gorju) se plâng ministruluĭ domeniilor că nu li se vênd, după dreptate, moşiĭ d'ale statuluĭ.

⅄

S'aŭ numit suplititorĭ la cl. I divizionară a gimnaziuluĭ Cantemir d-niĭ Georgescu şi Ghimpa.

⅄

La Craiova s'a compus un comitet pentru rădicarea uneĭ statuĭ luĭ Tudor Vladimirescu.

⅄

Duminecă 19 Octombre s'aŭ inaugurat biurourile redacţiuneĭ revisiteĭ „Literatorul“ din strada Regală No. 10,

Aŭ asistat între alţiĭ D-niĭ V. A. Urechia, Anghel Dumitrescu, Ştefan Velescu, Bonifaciu Florescu, Drăgulinescu, D. Manolescu, D. Oprişénu etc, care vor colabora la acéstă Revisită.

⅄

S'ar fi isprăvit, în sfîrşit, cu reorganizarea şcólelor de agricultură şi de silvicultură; în curênd se va pune în aplicare noul reglement.

⅄

Trebuie să fi sosit deja la Sinaia prinţul Leopold de Hohenzollern, fratele regeluĭ, cu prinţul Carol, fiul sĕŭ.

⅄

Ierĭ s'a ţinut un consiliŭ de miniştri, în care s'ar fi vorbit despre alegerea noului mitropolit.

⅄

Se vorbeşte de niştе permutărĭ în personalul comadanţilor de corpurĭ de armată.

⅄

Pare că d. general Fălcoianu e ales ca să urmeze d-luĭ Stolojan la ministerul de domeniĭ.

⅄

Studiile pentru construcţia linieĭ Tîrgovişte-Puciósa fiind terminate, ministerul lucrărilor publice a fixat ziua de $^{3}/_{15}$ Noembre pentru ţinerea licitaţieĭ. Lucrările sunt evaluate la 618.000 leĭ.

⅄

Consiliul comunal al Capitaleĭ va publica în broşurĭ, înainte de alegerile comunale de la 2 şi 4 Noembre, o dare de sémă asupra administraţieĭ şi trebilor Comuneĭ Bucureştĭ de la 1 Ianuarie 1883 până la 1 Ianuarie 1886.

⅄

Mâine Curtea de casaţie va judeca recursul d-luĭ procuror general al curţeĭ de apel din Bucureştĭ, în contra hotărîriĭ curţiĭ juraţilor prin care a fost condamnat d. dr. Beck, rabin, pentru delict de presă.

⅄

DD. d-rĭ. Sergiu şi Istrati, membri aĭ consiliuluĭ superior sanitar, carĭ, împreună cu d. S. Populeanu, procuror general, aŭ fost ierĭ la Târgovişte pentru a face o cercetare locală în privinţa óselor găsite în curtea caselor luĭ Pitiş din oraşul citat, s'aŭ reîntors aséră în capitală.

Aceştĭ d-nĭ doctorĭ vor adresa în curênd un raport consiliuluĭ superior sanitar, care va avea să se pronunţe asupra actuluĭ dresat de dd. d-rĭ Alexian, Petrini Paul, Severeanu şi Kremnitz, cu privire la aceste oase.

TELEGRAME

Viena, 19 Octombre.

Ziarele continuă a publica depeşi ce anunţă ca iminentă ocupaţiunea Bulgarieĭ de către ruşĭ.

Noua Presă Liberă vede biue înturnarea de intensitate a presiuniĭ ruseştĭ, dar nu vede resultatul ce ar putea aduce o mijlocire europeană. E temere, spune ea, ca Rusia să nu reuşéscă a depărta regenţa şi să nu forţeze adunarea să recurgă la protecţiunea Ţaruluĭ.

Pesta, 19 Octombre

Impĕratul însoţit de d. Tisza a sosit la Gran pentru a visita pe cardinalul Simor.

Londra, 20 Ocrombre.

„Times“, recunoscênd poziţiunea dificilă a regenţilor, 'ĭ blaméză într'un mod indirect pentru că aŭ admis dreptul Rusieĭ să le adreseze note umilitóre, şi zice că ast-fel aŭ recunoscut suveranitatea morală a Rusieĭ.

„Daily Telegraph“ zice că Englitera nu va ridica un deget măcar pentru a împedica ocupaţiunea Bulgarieĭ de către Rusia, căcĭ aci e o cestiune care priveşte înainte de tóte pe Austria; dar că fie care pas făcut de Rusia spre Bosfor întârziază momentul evacuărĭ Egiptuluĭ de Englitera.

Foiţa „Universului“

21

Ciocoiĭ Vechĭ şi Nuoĭ

Roman original

DE

NICOLAE M. FILIMON

PARTEA I

De la 1814 până la 1830.

XI

Adevĕrul e próstă marfă.

Gelozia, unicul rĕŭ ce'l frămêntase câtva timp, dispăruse cu totul prin bunele ştirĭ ce primea despre Duduca, şi maĭ cu sémă prin marea afecţiune şi înflăcăratul amor de care ea'ĭ da dovezĭ pe fie care zi. Unica grijă ce'l preocupa, era aceia de a crea norocul credinciosuluĭ sĕŭ servitor, pe care'l orândui maĭ întâiŭ „sameş“ la Hătmăniă; dar, necrezênd de ajuns acéstă rĕsplătire, el rugă pe Caragea, de îl onoră cu rangul de *sluger*, pe care, maĭ în urmă, îl prefăcu în cel de *pitar*.

Am zis într'unul din capitolele precedente, că din tóte slugile caseĭ Postelniculuĭ, numaĭ vătaful de curte străbătuse în adâncul inimeĭ luĭ Paturică şi numaĭ el prevĕzuse întunecósele luĭ planurĭ şi îl urmăria de aprópe, fără să lase a'ĭ scăpa din vedere nicĭ una din faptele sale.

Din ziua însă când Postelnicul avu nerozia de a orândui pe Păturică privighetor asupra faptelor amanteĭ sale, vătaful îşĭ înduoi privighérile sale şi află tóte câte Păturică voia să le ţiă ascunse; el descoperi nedemna trădare a ciocoiuluĭ şi hotărî se denunţe pe trădător, ca să scape pe stăpânul sĕŭ de nenorocirea în care voia să'l tragă.

Intr'o zi pe când Postelnicul se afla singur în odaia sa trântit pe sofa şi îngânând pe nas un cântec de amor, vătaful se presintă dinainte'ĭ, şi după ce'ĭ făcu *temenea* 1) până la pământ, îĭ zise:

—„Cocóne Andronache, să trăeştĭ întru mulţi şi fericiţi anĭ! Cincĭ anĭ sunt acum de când te slujesc cu credinţă şi supunere. Aşĭ dori dar să aflu din gura Domnieĭ tale, dacă te-aĭ mulţumit de mine, orĭ ba.

—„Eĭ bine, sunt mulţumit; ce vreĭ?

—„Voiesc, Cocóne, să aflu ce părere aĭ despre mine?

—„Unde vreĭ să ajungĭ prin aceste întrebărĭ?

—„Voiesc să ştiŭ dacă eştĭ mulţumit de mine; aş voi iarăşĭ să ştiŭ de mĕ aĭ de om cinstit saŭ mĕ crezĭ hoţ orĭ şiret.

—„Eĭ bine, eştĭ om cinstit, sunt mulţumit de tine, şi la ziua mea o să te fac şătrar.

—„Să'ţĭ ajute Dumnezeŭ, Cocóne! 'ţĭ am mâncat pânea şi sarea atâta vreme, şi voiŭ să'ţĭ mărturisesc o tainĕ care'mĭ apasă cugetul.

Grecul, auzind aceste cuvinte, luă un aer maĭ serios, şi aţintind ochiĭ asupra vătafuluĭ, zise:

—„Spune'mĭ ce tainĕ este aceia despre care'mĭ vorbeştĭ?

—„Iţĭ aducĭ aminte, Cocóne, că acum patru anĭ, aĭ primit în curtea Domnieĭ tale un copil trenţĕros şi smerit?

—„Despre Dinu voeştĭ că vorbeştĭ?“

—„Tocmaĭ despre dênsul, Cocóne. P'acest copil sărac, Domnia-ta 'l-aĭ îmbrăcat, 'l-aĭ hrănit, 'ĭ-aĭ dat locuinţă, 'l-aĭ învĕţat *emilica* întocmaĭ ca pe un grămatic domnesc; apoĭ 'l-aĭ miluit cu *huzmet* şi boiăriă. Eĭ bine, Cocóne; ia spune-mĭ, aşa să trăeştĭ, ce părere aĭ despre dênsul?“

—„Fórte bună; este băiat cinstit şi mĕ iubeşte ca pe un tată.“

—„Uite, Cocóne, la pontul acesta nu mĕ unesc cu părerea Domnieĭ tale. Eŭ, de şi sunt un prost pe lângă Domnia ta, dar din ziua când a venit în curtea Domnieĭ tale, 'mĭ s'a părut un faţarnic şi un şiret de frunte; 'l-am urmărit pas cu pas, crezênd că póte sunt amăgit; dar purtarea luĭ, în loc să risipéscă bănuielile mele, le întărea şi maĭ mult. Douĭ anĭ de făţărnicie fură de ajuns, ca să te facă să'l ieĭ drept omul cel maĭ cinstit din lume, şi să'l orândueştĭ păzitor al Cocóneĭ Duducăĭ, despre care bănuiaĭ că te înşélă?“

—„De unde ştiĭ că mĕ'nşélă?“

—„Lasă-mĕ, Cocóne, să isprăvesc, şi veĭ judeca maĭ bine dacă mintĭ saŭ spuiŭ adevĕrul.“

—„Urmézĕ; dar gândeşte-te că de-'mĭ veĭ spune minciunĭ, îţĭ voĭ da cincĭ-zecĭ de topuză la tălpĭ 1).“

—„O miiă, milostive, de voiŭ mintĭ.“

—„Aide, spune.“

—„Pe dată ce Dinul s'a mutat la cocóna Duduca, a început s'o păzéscă după porunca domnieĭ tale; însă nu cu socotélă de a'ţĭ spune adevĕrul şi a te scăpa de necinste, ci ca să'l aibă de fricĕ şi să facă cu dênsa ce va voi.“

—„Şi ce s'a întâmplat după acésta?“

—„A prins'o în grădină cu calemgiul despre care o bănuiaĭ, şi în loc să'l aducă legat dinaintea domnieĭ tale, a făcut alt-ceva.“

—„Ce a făcut? spune, şi gândeşte-te la cele cincĭ-zecĭ de topuze.“

—„S'a unit cu gréca, care s'a dat la dragoste cu dênsul, ca să'ţĭ mănânce maĭ lesne averea şi astă-zĭ, pe când domnia ta te sileştĭ să'l scoţĭ la obraze, el te necinsteşte şi'ţĭ mănâncă şi averea.“

—„Şi cu ce dovezĭ poţĭ tu să sprijineştĭ aceste pîrĭ?“

—„Cu nicĭ o dovadă, afară de cinstea mea, căcĭ eĭ, şireţiĭ, aŭ luat măsurĭ ca să nu lase nicĭ o urmă despre nelegiuirea lor.“

Postelnicul, luând tot ce auzise drept minciunĭ şi pîrĭ născute din gelozie, încruntă figura, şi cu un gest de mânie şi o gravitate cu totul otomană, zise bietuluĭ vătaf:

—„Afară, mişelule; să nu'ţĭ maĭ calce piciorul prin curtea mea, că'ţĭ voiŭ înmuia spatele cu bătaia.“

Pe când vătaful eşia pe uşă, disperat că'şĭ a compromis viitorul, fără cel puţin să scape pe stăpânu-sĕŭ de nenorocire şi de desonóre, o „butcă“ cu caĭ albĭ intră în curtea Postelniculuĭ, şi dintr'ênsa eşi o femeiă învĕluită, care se sui pe scărĭ cu cea maĭ mare iuţélă.

Acéstă femeiă era Duduca. Ea simţise de mult că vătaful o spionéză, şi printr'o coincidenţă, norocită pentru dênsa, ea avuse chiar atuncĭ idea de a veni la Postelnicul ca să preîntêmpine furtuna ce bănuia că póte să se rădice asupra capuluĭ eĭ.

Cum intră în casă, îşĭ scóse malotéoa sa blănită cu samur, şi rădicând vĕlul dupe obraz, lăsă să se véză acele frumuseţi încântătóre care răpise atâtea inimĭ. Era însă în trăsurile feţeĭ eĭ ceva care dovedia o agitaţiune interióră fórte mare. Postelnicul simţi acésta şi, prevĕzênd chiar din neaşteptata eĭ venire că o să se întâmple ceva, o privi cu amor, şi'ĭ zise:

—„Vino lângă mine, ângerul meŭ, lumina ochilor meĭ!“ (Va urma)

1) Complimênt turcesc.

1] In timpiĭ aceia se bătea la falangă cu nuiele de răchită saŭ cu topuzul. Acesta din urmă însă înfricoşia maĭ mult pe pacient căcĭ, osebit de durerea ce'l făcea să simtă, de multe orĭ îĭ vătăma ósele tălpiĭ picioruluĭ.

CASA DE SCHIMB

TOMA ŢACIU

No. 4. Strada Lipscani, No. 4.
In noul Palat Dacia-România
Pe ḑiua de 20 Octombre 1886.

	Cumpăr.	Vêndute
5% Rentă Amortisabile .	93 3/4	94 1/2
5% Rentă Rom.perpetuă.	90 1/2	91 1/2
6% Obligaţiĭ de Stat . .	88 1/4	89 —
6% „ C. F. R. R.	— —	— —
5% „ Municipale .	75 —	76 —
10 fr. „ Caseĭ p. 300 l.	205 —	215 —
5% Scr. funciare Rurale.	87 1/4	87 3/4
7% „ „ „ .	103 1/2	4 1/4
5% „ „ Urbane.	83 1/2	84 1/4
6% „ „ „ .	92 —	93 —
7% „ „ „ .	101 —	101 1/2
Im. cuprime Buc.20 l. buc.	32 —	36 —
Acţ.Bănc.Naţ.aRom.500 l.	— —	— —
„ Soc.Cr.Mob.Rom.500 l.	— —	— —
„ „ Rom. de Cons. 500 l.	— —	— —
„ „ de Asig. D. R.200 l.	— —	— —
„ „ „ Naţionale 200 l.	— —	— —
5% Municipale nuoĭ. . .	— —	— —
Acţ. Banca Prevederea .	— —	— —
DIVERSE		
Aur contra Argint. . . .	15 3/4	16 1/4
„ „ Bilete bancă.	— —	— —
Florinĭ Wal. Austr. . . .	2 02	2 04
Mărcĭ germane	1 23	1 25
Bancnote francese	99 1/2	100 1/2
Ruble de hârtie	2 40	2 45

Normand ghicitórea spune trecutul, presentul şi viitorul, ghiceşte cu precisiune orĭ-ce secret saŭ gândire a omuluĭ dupĕ metoda vestiteĭ ghicitóre Lenormand.
Calea Plevneĭ, No. 37. 1221

FABRICA DE TORS ŞI ŢESUT

a d-luĭ

IOAN GHEORGHE PALADA

Bucureştĭ, Calea Moşilor 138

La acéstă fabrică de la 15 Octombre până la 15 Noembre 1886 se primeşte pentru înscriere 10 elevĭ (ucenicĭ) de ambele sexe de la 14 anĭ în sus. Condiţiile de admisibilitate sunt:

1) A fi românĭ de naţionalitate.
2) Orfanĭ.
3) Pot fi surzĭ saŭ muţĭ, dar numaĭ să fie sănătoşĭ la minte şi la corp spre a putea munci.
4) Durata va fi pentru 5 anĭ adică: 3 anĭ ca elev (ucenic) şi 2 anĭ calfă.
5) Fabrica va face o reţinere din salariul fie-căreĭ calfe, cu care să'şĭ cumpere sculele necesare avênd şi un capital spre a exista ca meşter la eşirea din fabrică.
6) Va lucra 11 ore pe zi.
7) De o cam dată la început fabrica va da ucenicilor mâncare o dată pe zi, la prânz, şi 10 leĭ pe lună, până se vor găti dormitóre pentru elevĭ.

Se află şi lână de vênzare, de Dobrogea, spălată kilo 3 leĭ, caiere 4 leĭ, tórsă (fire) 5 leĭ, fire vopsite orĭ cu faţă 6 leĭ kilo. Se primesc comande. Se vinde cu banĭ gata.
12-9

1,000 LEI

Se dăruesce 1000 leĭ celuĭ ce va arăta că esistă tincturĭ superióre celor inventate de O. Ciani. Apă englesă fină pentru a văpsi la moment în negru saŭ castaniŭ. barba, pĕrul, a'l face să créscă şi a'ĭ împedica căderea Preţul uneĭ cutiĭ leĭ 7.

Apă aurie pentru a da pĕruluĭ la moment o culóre blondă aurie şi castanie. Leĭ 6.

Se vinde numaĭ la Administraţia ḑiaruluĭ „Universul“ strada Brezoianu, No. 19, în dosul Teatruluĭ Naţional, Bucurescĭ.

Cuĭ trebue banĭ

Să trimită *Mărcĭ românescĭ* stampilate la *Librăria Papper*, Calea Văcăreştĭ 37

Bucurestĭ

pentru care se plătesc următórele preţurĭ şi se trimit banĭ îndată după primirea lor.

Moldova anul 1854	de 27 par.	40 fr.	bucata
„ „ „	de 54 „	15 „	„
„ „ „	de 81 „	25 „	„
„ „ -	de 108 „	18 „	„
„ „ 1858	de 5 „	4 „	„
„ „ „	de 40 „	1.25 „	„
„ „ „	de 80 „	1.50 „	„
România „ 1865—1872		30 fr.	1000 b.
„ „ 1873—1886		1.75	1000 „
„ Taxe de plată		15 „	1000 „
„ Cărţĭ poştale de acum		3 „	1000 „
„ „ „	maĭ vechĭ 20 banĭ	4 fr.	b.

Cumpăr şi mărcĭ bulgărescĭ, sêrbescĭ, muntenegru şi plătesc preţurĭ bune.

MARE DEPOZIT DE

Mărcĭ de colecţie

din tóte ţĕrile lumeĭ cu preţurĭ moderate.
6j.d.5

SE recomandă magasia de lemne din str. Popa Chiţu No. 1 (Colţ cu str. Icónĭ) lemne de calităţĭ bune şi cu preciurĭ moderate.
Cu stimă *S. Georgescu.*

UN MACHINIST-MECANIC

cu certificate laudabile, şi o practică fundamentală în acéstă artă; de origină strein, caută ocupaţiune.
Doritorĭĭ sunt rugaţĭ a se adresa la administraţia acestuĭ ziar sub adresa **Practicant.**

BIRT ECONOMIC

Strada Brezoianu No. 18, mâncărĭ remânestĭ fórte eftine, băuturĭ bune cu preţurĭ moderate. *Lina Dumitrescu.*

A sosit din strĕinĕtate
celebra ghicitóre

LAURETA

care voiagiând în cele maĭ însemnate oraşe din Europa a obţinut succese admirabile.
Ghiceşte cu preciziune, *trecutul*, *prezentul* şi *viitorul*. Strada Tómneĭ No. 9.
Vizitele se primesc de la 8 — 12 a. m. şi de la 2—8 séra.

Vizita 1 franc.
6—4

Crema reg. Margareta

Acéstă preparaţie incomparabilă unturósă şi solubilă, dă frăgezime şi frumuseţe peleĭ, previne şi distruge încreţiturile peleĭ, precum şi menţine frumuseţea până la o vêrstă înaintată. Face să dispară asemenea, încetul cu încetul, semnele de vêrsat. Flaconul 3.50.
Se vinde numaĭ la Administraţia ḑiaruluĭ „Universul“ Strada Brezoianu No. 19, în dosul Teatruluĭ Naţional, Bucurescĭ.

Tinctura Mexicană

Este o tinctură eminamente igienică care dare în puţine ḑile barbeĭ şi pĕruluĭ alb şi sur culórea primitivă a juneţeĭ într'un mod atât de natural în cât ochiul cel maĭ espert nu 'l póte cunósce, făcêndu'ĭ flexibilĭ şi lucitorĭ. Acéstă tinctură împedică căderea pĕruluĭ şi redă rădăcineĭ viaţa şi vigórea perdută; nu murdăreşte nicĭ pielea nicĭ rufele. O sticlă costă leĭ 3.
NB. Pentru a obţine culórea naturală trebue două sticle.
2 sticle costă leĭ 5.
Se vinde numaĭ la Administraţia ziaruluĭ „Universul“ str. Brezoianu No. 19 în dosul Teatruluĭ Naţional, Bucureşt'.

Mórtea şórecilor

Remediŭ fórte sigur pentru distrugerea şórecilor. Pachetul, leĭ 1.10.
Se vinde numaĭ la Administraţia ḑiaruluĭ „Universul“, strada Brezoianu No. 19, în dosul Teatruluĭ Naţional, Bucurescĭ.

Pomadă Italiană

nfailibilă pentru a face să reiasă pĕru pe capul cel maĭ complectamente pleşuv, în timp de 50 ḑile, pênă la etatea de 50 anĭ, dacă rădăcina pĕruluĭ nu este cu totul stârpită. Acéstă pomadă opreşce căderea pĕruluĭ, orĭ-care ar fi causa ce a produs'o.

Pomada Italiană 'mĭ-a redat din pĕrul capuluĭ şi sprîncenele la vêrsta de 56 anĭ. Vĕ rog, bine-boiţĭ, a'mĭ maĭ trimete patru borcane şi primiţĭ banĭ în sumă de leĭ 18 (adică leĭ opt-spre-zece) prin mandat postal.—Cu stimă *Const. Pisca*, Craiova.
Pomada Italiană 'mĭ redă viaţa pĕruluĭ; aveţĭ buna-voinţă a 'mĭ maĭ trimete douĕ flacóne. Nu pot îdestul a vĕ mulţumi. *Niculescu*, Babadag.
Preţul unuĭ borcan leĭ 4.50.
Adevĕrata pomadă, de curând perfecţionată, se află spre vênzare numaĭ la Adm. ziaruluĭ „Universul“ Str. Brezoianu No. 19, Bucureştĭ.
Acéstă pomadă pórtă etichetă négră aurită.

Premiata pudră „Excelsior“

e o pudră invisibilă, de o fineţă nespusă, care pe lângă că are *parfumul cel maĭ suav*, şi că nu conţine nicĭ o materie *vătămĕtóre*, are proprietatea infailibilă de a face pielea de o albéţă şi de o frăgezime extraordinară. Ea preservă contra încreţiturilor ce face să dispară petele, dând peleĭ o frumuseţe constantă. Putem asigura c pudra „Excelsior“ e superióra orĭ-căreĭ pudre cunoscute până acum. Cutia leĭ 2. 20
Se vinde numaĭ la Administraţia ḑiaruluĭ „Universul“ strada Breznianu No. 19, în dosul Teatruluĭ Naţional, Bucurescĭ.

Alb de perle

Acéstă specialitate parfumată cu mirosul trandafirului, servesce pentru albirea, întărirea şi înfrumuseţarea peliţeĭ. Flaconul leĭ 1.50.
Se vinde numaĭ la Administraţia ḑiaruluĭ „Universul“ strada Brezoianu No. 19 în dosul Teatruluĭ Naţional Bucurescĭ.

Loţiune tonică de Chinchina

spea spăla capul şi întări pĕrul. Flac. leĭ 1.30
Se vinde numaĭ la Administraţia ḑiaruluĭ „Universul“ str. Brezoianu No. 19, în dosul teatruluĭ Naţional, Bucurescĭ.
Se vinde numaĭ la Administraţia ḑiaruluĭ „Universul“ strada Brezoianu No. 19, în dosul Teatrnluĭ Naţional, Bucurescĭ.

In editura Tipografieĭ „Universul“ a apărut

MARELE CALENDAR AL UNIVERSULUI

PE ANUL 1887

care cuprinde pe lângă partea calendaristică (Calendar Gregorian, Iulian şi ebreesc), tarifa postelor, telegrafelor, căilor ferate, vapórelor pe Dunăre, prefacerea mĕsurilor nouĭ în vechĭ şi vice versa, tabela Domnitorilor, şi urmĕtórele materiĭ literare:

In séra de anul noŭ (fizionomia Bucureştilor).—*Anul noŭ*, poezie de *V. Alexandri*.—**Luna roşie**, mare roman inedit, de *Alfred Sirven*.—**Al douilea aniversar**, nuvelă.—*Igienă*, (Despre locuinţe desinfectante, haine şi veştminte, alimente, bĕuturĭ, ocupaţiunĭ, liniştea sufletuluĭ, consiliĭ generale pentru menţinerea sĕnătăţiĭ).—*Visul*, poezie de *N. Gane*.—*Dor de ţară*, *Cucul* şi *Foicică fóie lată*, poeziĭ populare.—**Mĕrul**, nuvelă, de *André Theuriét*.—*Domniţa şi robul*, poezie de *N. Gane*.—*Haiducul*, poezie populară.—**Zmaranda**, nuvelă, de *Dumitru Teleor*.—*Medicul familieĭ*, (modul de a vindeca bólele cele maĭ frequente.) —*Întâmplările luĭ Ión Găleată*, nuvelă umoristică.—*Economia Casnică*. (Conservarea alimentelor şi altele privitóre la economia casnică).—**In carnaval**, scenă umoristică.—*Anecdote*.—**Ilustraţiĭ**: Portretele marĭ ale luĭ: V. Alexandri, Ión C. Brătianu, Lascar Catargi, repausatul mitropolit *Calinic*, Dumitru Brătianu, cum şi ale Impĕratuluĭ Germanieĭ, preşedintele Republiceĭ Franceze, prinţuluĭ Alexandru Battemberg, şi prinţuluĭ de Bismarck însoţite tóte de biografiĭ.

Preţul acestuĭ calendar este de leĭ 1 şi 50.
Cititoriĭ „Universuluĭ“ carĭ vor face cererile direct la redacţiune îl vor primi pe preţ de 1 leŭ şi 20.

In editura tipografieĭ „Universul“ aŭ maĭ apărut şi:

Calendarul Familieĭ, un volum de aprópe 250 pagine, format mare, cu 35 ilustraţiĭ şi o parte literară din cele maĭ bogate. Preţul leĭ 2.

Calendarul popular, un volum de 70 pagine, frumos ilustrat, şi cu materie variată. Leĭ 1.

Calendarul portativ, un mic volum de 40 de pagine, cu o frumósă copertă care conţine cele maĭ trebuincióse notiţe pentru comercianţĭ, industriaşi şi or care altă profesiune. Preţul 15 banĭ. Vênzĕtorilor se acordă un rabat de 65% asupra *Calendarului Portativ*, iar pentru cele de maĭ sus 40%.
Nu se vor da curs de cât cererilor însoţite de cost. Nu se trimite în comision la nicĭ un corespondent.

Aceste calendare se vênd la tóte chioşchurile din capitală.

Editura Tipografieĭ „Universul“ **Luigi Cazzavillan.** Strada Brezoianu No. 19.—Bucureştĭ. Girant responsabil, *George Minculescu*

ANUL III.—No. 649. 5 Bani în Capitală—10 Bani în Provincie Jouĭ, 23 Octombre (4 Noembre 188[illegible]

Dreptate pentru toţi

ABONAMENTE
pentru tótă ţara

Pe un an . . . . . leĭ 20
Pe şése lunĭ . . . . „ 10
Pe treĭ lunĭ . . . . „ 5

Apare în tóte zilele la 7 ore diminéţa.

UNIVERSUL

FOAIE POLITICĂ ILUSTRATĂ

Toţi pentru dreptate

Inserţiĭ şi reclame 1 leŭ linia
Anunciurĭ pe pag. 4-a 40 banĭ linia
Scrisorĭ nefrancate se refusă.
Articolele nepublicate nu se înapoiază.

REDACŢIA ŞI ADMINISTRAŢIA
Str. Brezoianu No. 19, Bucuresc

Bucureştĭ, 22 Octombre

In viitórea sesiune parlamentară, a căreĭ deschidere se va face peste treĭ săptămânĭ, ar avea fórte mult de lucru—dacă ar fi voinţa să se lucreze.

Atât în interiorul ţĕreĭ, cât şi afară, situaţiile sunt destul de încurcate ca să céră o lucrare fórte seriósă pentru a lor limpezire.

Numaĭ enumĕrând cele de care va trebui să se ocupe parlamentul român, te convingĭ că multă energie şi multă cumінţie le va trebui reprezintaţilor naţiuniĭ.

Convenţiile de comerţ cu maĭ multe state;

Politica nóstra exterióră, în caz când s'ar ivi complicaţiĭ în Europa;

Echilibrarea bugetelor şi uşurarea—în acelaş timp—a unora din impozite;

Legea învĕţământuluĭ public, a căreĭ modificare e cerută d'atâta timp şi cu atâta putere de tótă ţara.

Şi acestea sunt puţine din cele maĭ marĭ lucrărĭ ale parlamentuluĭ.

Câte altele maĭ sunt!...

***

E întrebarea, sunt mandatariĭ noştri la înălţimea acesteĭ situaţiĭ? Sunt eĭ capabilĭ de un îmbold serios către muncă?

Dacă ne-am lua dupĕ trecut, ar trebui să disperăm. Dar să avem nădejde că se va face o dată un început bun.

Putem s'avem acéstă nădejde, pentru că—în tótă masa de ómenĭ incapabilĭ şi neserioşĭ carĭ aŭ *numĕrul* în parlament—nu se póte nega că sunt câţĭ va ómenĭ pricepuţĭ, serioşĭ, muncitorĭ—şi să ştie câtă influinţă aŭ aceştia asupra tuturor mediocrităţilor.

Noĭ ne facem datoria de a arăta rĕul; altora e dreptul şi datoria să-l îndrepteze.

Imbold de la opinia publică nu pot zice deputaţiĭ şi senatoriĭ noştri că n'aŭ; din potrivă.

Ziarele aŭ discutat tóte chestiile atât de importante pe care le pomenirăm maĭ sus. Unele aŭ încheiat într'un fel, altele într'altul; destul că elementele s'aŭ adunat şi sunt cunoscute, şi legiuitoriĭ n'ar avea decât să coordoneze tóte aceste date şi să deslege tóte chestiile cum se cuvine să fie deslegate.

***

Un lucru care împiedică forte mult lucrările parlamentuluĭ e mania discursurilor. Nu zicem ca să nu se facă şi de acestea; dar să se facă la locul lor şi să nu se abuzeze de libertatea de a se face fraze.

Interpelările smulg maĭ multă vreme Camerelor. Interpelările sunt bune; dar nu s'ar putea óre, într'ênsele, să se ţie şi interpelanţiĭ şi interpelaţiĭ de chestie, să prezinte scurt tóte argumentele „pentru“ şi „contra“, iar nu să facă parade cu spiritul—de multe orĭ destul de prost,—să nu se lase plăceriĭ de a se afirma ca ómeniĭ carĭ vorbesc bine şi ştiŭ multe lucrurĭ frumóse, de distracţie şi de haz.

Dezbaterile parlamentare sunt şi trebue să fie ceva serios; glumele n'aŭ loc pe fie-care moment şi cel maĭ mare „spirit“ ar fi, în parlamente, să nu se facă de loc „spirit“.

DIN RUSIA

(*Corespondenţa particulară a „Universuluĭ“*)

Petersburg, 17 Octombre.

Rusia faţă cu Bulgaria.—Sunt maĭ mulţĭ suveranĭ în acéstă ţară, carĭ nu trăiesc tocmaĭ în înţelegere şi carĭ, ca să lucreze ceva, trebue să 'şĭ facă mereŭ concesiĭ mutuale. Ţarul, Ministerul şi—în afară de acesta, alăturĭ cu dênsul—Corpul diplomatic.

Impĕratul şĭ-a declarat fără rezervă sentimentele întru ce priveşte mişcările din Bulgaria şi pe prinţul Alexandru de Battenberg. El şĭ-a retras cu totul bunăvoinţa sa de la acesta şi pe cea dintêiŭ vrea s'o puie sub ascultarea Rusieĭ.

De maĭ multe orĭ, se ştie, şi în urmă dupe întrevederea de la Kremsier, prinţul făcuse maĭ multe cererĭ cabinetuluĭ de aci, şi tóte i se refuzaseră; atunci recurse la Anglia. In opinia generală, „Rusia“ ar fi început în acel moment să intrigheze în contra protegiatuluĭ nesupus. Sĕ fac o deosebire. Nimic nu e maĭ opus caracteruluĭ ţaruluĭ decât intriga; el se închise într'o abţinere despreţuitóre către prinţ.

Lumea oficiósă de aci, recunoscênd acest neamestec al ţaruluĭ, da vina intrigelor ce s'aŭ urzit în Bulgaria numaĭ agenţilor ruseştĭ de acolo, deprinşĭ cu diplomaţia intrigantă orientală. Eĭ ştiaŭ acum că n'ar fi fost neplăcuţĭ, nicĭ ţaruluĭ nicĭ guvernuluĭ, lucrând altfel decât aceştia le ordonaŭ.

Cu câte va zile maĭ înainte de 7 August, conducătoriĭ opoziţieĭ bulgare veniră la aceştĭ agenţĭ şi le povestiră ce planurĭ aveaŭ. Treĭ zile dupĕ acésta, ofiţeriĭ bulgarĭ îşĭ lepădaŭ prizonierul pe malul rusesc al Dunăriĭ. Dacă Rusia ar fi făcut intrigele şi ar fi pregătit de mult complotul, şĭ-ar fi fost luat mĕsurile. Ea ar fi îndreptat pe prinţul Alexandru, cu tótă onórea, dar pe drumurĭ sigure, şi fără grabă, direct spre Germania de sus. Contrariul a fost. Cea maĭ mare nedumerire a produs acésta la Renĭ, ca şi aci.

Ruşiĭ făcură ca copiiĭ cărora li se dă o pasĕre frumósă, mult dorită, dar o scapă, din cauză că nu-şĭ aŭ pregătit maĭ dinainte cuşca şi nu ştiŭ s'o ţie. Pasĕrea se întórse la cuibul sĕŭ.

Nimic nu se schimbase în situaţia prinţuluĭ Alexandru. Conspiraţia avortase. Impĕratul Alexandru III nu ieşise încă din politica sa de abţinere.

Cabinetul imperial începu a lucra şi el. Germania se dezinteresa de conflict şi sprijinia moralminte pe Rusia, silindu-se să hotăréscă pe Europa la aceeaşĭ atitudine; dar acéstă atitudine nu data nicĭ ea de la 7 August, ea a fost numaĭ ceva maĭ evidentă de la acea dată înainte.

Ast-fel, prinţul Alexandru, redus d'a nu avea alt sprijin de cât dragostea poporuluĭ sĕŭ, se vedea izolat, ceva maĭ mult de cât în ajunul esplozieĭ. El nu se hotărî, saŭ să rĕmâie, bravând tot, saŭ să plece, lăsând tot; ci se apucă să scrie o telegramă smerită, care a fost o mare greşală de tactică;—căcĭ nu prin compătimirea ţaruluĭ se putea îndrepta o situaţie atât de gravă...

Se ştie rĕspunsul brutal al Ţaruluĭ. Se ştie emoţia pe care a făcut'o şi care a atras hotărîrea irevocabilă, pe care Alexandru I o luă, ca să plece pentru tot-d'auna din Bulgaria.

Supunerea pe care o arată acum în urmă guvernul regenţeĭ către Rusia e datorită sfaturilor şi ameninţărilor tuturor puterilor şi chiar consiliilor Angliеĭ, prin reprezintanţiĭ lor la Sofia.

Reprezentanţiĭ Germanieĭ şi Austrieĭ la Sofia aŭ declarat categoric că nu recunosc Sobrania.

Cu tótă acéstă supunere, e vorba pe aci ca guvernul rusesc sĕ rădice nouĭ pretenţiĭ.

Pregătirĭ.—In porturile de pe Marea Négră sĕ fac marĭ pregătirĭ şi viuele temerĭ de un rĕsboĭ influinţéză fórte rĕŭ asupra comerciuluĭ.

Pregătirile navale ale imperiuluĭ fac sĕ se vadă că e iminent un rĕsboĭ vamal cu **Anglia.**

La Odesa sunt concentrate multe trupe şi năvĭ de rĕsboĭ.

Numirea nouluĭ ambasador al Francie aci, ambasador care a fost agreat, face cea maĭ mare plăcere.

Se speră că d. Lefebvre de Laboulaye va şti să reînóde vechia prietenie a Franciеĭ cu imperiul.

Kuminski

Dómna Dicuĭafoy. (Vezĭ pag. 3).

Corespondenţa Telegrafică

(*Serviciul particular al „Universuluĭ“*)

Pregătirile Rusieĭ; armarea floteĭ

Sevastopol, 19 Octombre.

O mare activitate domneşte în arsenalul companieĭ ruseştĭ de navigaţie.—Acéstă companie, care depinde direct de ministerul marineĭ, a primit ordinul să-şĭ concentreze o parte a floteĭ de rĕsboiŭ şi s'o ţină la dispoziţia guvernuluĭ.—Afară de vapórele care aŭ plecat la Varna, maĭ sunt câte-va care nu aştéptă decât un ordin ca sĕ plece tot în acea direcţie.

O ciocnire între două vapóre

Londra, 19 Octombre.

Steamerul „Minerva“ de la Hartlepool s'a cufundat erĭ la Gravesend (pe Tamisa) în urma uneĭ ciocnirĭ cu steamerul „Borderer“ care mergea de la Boston la Londra. Şapte marinarĭ de pe vasul „Minerva“ s'aŭ înecat. Căpitanul şi echipagiul, compus din 18 ómenĭ, aŭ fost scăpaţĭ.

Condiţiile Rusieĭ

Berlin, 19 Octombre.

Se anunţă din Sofia că regenţa a primit de la Petersburg notificarea că, dacă va primi pe oficeriĭ Ruşĭ în armata bulgară şi va ceda direcţia afacerilor externe Rusieĭ, acésta va recunóşte Sobrania.

Inarmările Turcieĭ

Berlin, 19 Octombre.

Turcia a comandat la Stettin alte treĭ vase cuirasate şi nouĕ torpilorĭ.

Turburările socialiste

Altona, 19 Octombre.

Erĭ nópte s'aŭ arestat aci doĭ zidarĭ socialiştĭ. Mulţimea adunată a luat partea lor şi a aruncat cu pietre în poliţie. Doĭ agenţĭ, greŭ răniţĭ, aŭ fost transportaţĭ la spital.

Participarea Germanieĭ la esposiţia din Paris

Berlin, 19 Octombre.

Noul ambasador al Franciеĭ, d. Herbette, se va înţelege cu Bismarck pentru ca să îndemne şi pe Germania să ia parte la espoziţia de la 1889 din Paris.

Suprimarea ambasadeĭ fanceze pe lângă Vatican

Paris, 19 Octombre.

Consiliul comunal, la propunerea d-luĭ Monteil, a votat, cu 47 glasurĭ contra 7, o resoluţie prin care invită pe guvern să suprime ambasada franceză de pe lângă Vatican, pe motivul că o democraţie nu póte să trimétă pe un representant al eĭ la Papa.

INTÊMPLARI

DIN JUDEŢE

Circ.—In curênd va sosi în Galaţĭ renumitul Circ Sidoli, compus din 120 persóne, dintre care cea maĭ mare parte artiştĭ celebri, şi un numĕr de 45 caĭ de cea maĭ bună rasă. D-l Sidoli a construit un circ de iarnă pe locul d-lor Fraţĭ Antachi şi va da în acel oraş o serie de reprezentaţiĭ.

*

Inspecţie.—D-l Colonel Cotruţ a plecat lunĭ diminéţă din Galaţĭ ca să inspecteze pichetele de pe malul Prutuluĭ.

*

Alegerea decanuluĭ şi al consiliuluĭ de disciplină al corpuluĭ de avocaţĭ din Galaţĭ s'a amânat pentru a treia óră, din lipsă din procedură. Termenul s'a hotărît pentru 7 Noembre, adică după alegerile comunale.

*

Ziarele din Galaţĭ denunţă că, cu tot frigul, primăria n'a dat încă lemne şcólelor.

DIN CAPITALĂ

Dr. Dimitrie Constantinescu, care a terminat medicina în Decembre trecut şi isbutise deja a fi medic secundar la spitalul Maternitatea, a încetat din viaţă. Ieri s'a făcut înmormêntarea rĕmăşiţelor tênărului doctor.

*

O nuntă originală, povestită de „România Liberă“ :

„Un tênĕr anume Badea Ioniţă voind a contracta căsătoria sa cu d-ra Elena Ghiţă, ambii din suburbia Staicu, dupĕ mai multe străgănirĭ din partea oficiului civil, pentru dresarea formalităţilor obicĭnuite, ambii s'aŭ decis a face nunta şi fără popă şi fără actele Primărieĭ.

„Duminică 19 Octombre, la orele 6, ginerele împreună cu mireasa şi cu un presupus naş aŭ pornit în 2 — 3 trăsurĭ la grădina Cişmigiului şi acolo aŭ aprins lumânările învârtindu se de mai multe orĭ în jurul movileĭ din grădină şi în urmă s'aŭ dus la pórta grădineĭ cu lumînările aprinse, s'aŭ pus în trăsurĭ şi-aŭ pornit spre casă. Şi curioşilor carĭ 'ĭ întrebaŭ unde s'aŭ cununat, le spuneaŭ că în *târg la Sf. Vinerĭ*. Acasă pe urmă masă mare, lăutarĭ; cheful nu s'a sfârşit nicĭ azĭ.“

*

Foc.—La institutul profesorilor asociaţi, calea Victorieĭ 162, a isbucnit un foc care, fără ajutorul energic al vecinilor, ar fi putut cauza marĭ pierderĭ. Aşa, maĭ nicĭ o stricăciune nu e de semnalat.

ACTE OFICIALE

D. N. T. Orăşanu a fost numit în funcţia de director al „Monitoruluĭ Oficial“ şi Imprimerieĭ Statului, în locul d-luĭ Ştefan Iorgulescu, numit consilier la curtea de apel din Bucureştĭ.

* D. Alex. Tătaru, fost controlor, a fost numit controlor fiscal, în locul d-luĭ G. Iónide, depărtat.

Curier judecătoresc

Credinţa uneĭ amante

Ernest Boudineau, pompier, avea o amantă, Celestina Petit. Legăturile ţineaŭ de maĭ mulţĭ anĭ. Ea fusese tot-d'a-una liniştită, în colţul din Paris în care trăia. Dar veni o zi, în care bănuelile intrară în inima ibovniculuĭ.

Cum să se asigure de credinţa femeiĭ? Boudineau avu o ideie luminóssă. El rugă pe frate-sĕŭ facă curte Celestineĭ şi să caute să-ĭ capete favorile. Dar, s'înţelege, acesta nu trebuia să ducă lucrurile până la estremitate. Nu trebuia să fie rivalul fratelui sĕŭ decât în glumă.

Tot a fost hotărît în amĕnunt, maĭ înainte, de ceĭ doĭ fraţĭ.

Duminecă, la 5 Septembre, Octav Boudineau veni la Celestina în odaia eĭ. Era singură; amantul sĕŭ se certase cu dênsa şi plecase, ducêndu-se în târg. Octav îĭ propuse o petrecere la Montereau. Ea primi. Se suiră în trăsură şi pe drum Octav ştiu să spuie cuvinte dulcĭ Celestineĭ.

Maĭ departe, el îĭ spuse că nu putea trăi fără de dênsa şi ea, în faţa unuĭ asemene amor, se declară învinsă.

Lăsară petrecerea plănuită. Se duseră la un otel, luară o odaie... şi, — ce s'a petrecut óre acolo? Iată întrebarea pe care era s'o rezolve tribunalul corecţional.

Celestina susţine că Octav a fost fórte, dar *fórte* galant şi că nu s'a oprit la jumĕtate de drum.

Octav zice că e nevinovat şi că până la urmă s'a ţinut de convenţia cu fratesĕŭ.

Sigur e că, sara, el povestise luĭ fratesĕŭ că amanta luĭ nu prea avea dispoziţiĭ de credinţă conjugală. Se pricepe furia femeiĭ, victimă a acesteĭ denunţărĭ.

Lăsată de amantul eĭ, ea jură să 'şĭ răsbune pe denunţător.

Ar fi putut să'ntrebuinţeze vitriolul. Dar a preferat revolverul. Chestie de gust. Cu arma asta ea se duse la Octav, şi, fără altă explicaţie, îĭ trimise un glonte în piept. Din fericire, el n'a fost decât uşor rănit.

Tribunalul a condamnat pe Celestina la 3 lunĭ de închisóre.

Consiliŭ practic

Dieta în stare de sănătate a copiluluĭ de la 10 pâna la 12 lunĭ.—Prima mâncare la 7 a. m.

O lingură de desert de gelée de arpăcaş disolvat într'o céşcă mare de lapte căldicel cu zahăr alb.

A doua mâncare 10 jum. a. m.

O céşcă mare cu lapte căldicel.

A treia mâncare 2 p. m.

Un gălbenuş de oŭ bătut într'o céşcă cu lapte.

A patra mâncare 5 jum. p. m.

Ca cea d'întêiŭ.

A cincea mâncare 11 p. m.

Ca cea d'a doua.

Ştiri prin poştă

Femeile engleze aŭ adresat guvernuluĭ o petiţie prin care cer să li se recunóscă şi lor dreptul de a vota. Lordul Salisbury a rĕspuns la acéstă petiţie : recunoscênd importanţa chestieĭ, a promis că va lua în seriósă consideraţie cererile femeilor.

*
* *

Uriaşa statuă a Libertăţeĭ, opera luĭ Bartholdi, a fost inaugurată la New York în ziua de 18 corent.

De şi timpul nu era favorabil, manifestaţia a fost imposantă. D. Lesseps a ţinut un discurs prin care a salutat Uniunea americană în numele Francieĭ. Preşedintele Cleveland a rĕspuns declarând că Statele-Unite primesc cu bucurie statua dăruită de naţiunea franceză. Entusiasmul a fost la culme când pânza care acoperea statua căzu.

Statua, luminată cu lumină electrică, se ridică la 305 urme d'asupra niveluluĭ mărieĭ; ea singură e înaltă de 151 urme.

*
* *

O telegramă din Honduras anunţă că generalul Delgado şi treĭ alţĭ şefĭ revoluţionarĭ, implicaţĭ în cea din urmă revoluţie, aŭ fost împuşcaţĭ la 10 Octombre în urma unuĭ ordin venit din Londra.

*
* *

Săptămâna trecută doisprezece condamnaţĭ pe viaţă din închisórea din Tunis aŭ evadat cu forţa, rupêndu-şĭ lanţurile şi apărându-se cu înverşunare în contra jandarmilor carĭ 'ĭ păzéŭ. S'aŭ trimis imediat nişte călăreţĭ în urma lor şi aceştia aŭ isbutit să prindă pe cincĭ din arestanţĭ, iar pe unul l'aŭ împuşcat.

*
* *

Alegătorii din Chelsea (vechia circumscripţie a luĭ Charles Dilke, cunoscutul şef liberal englez) aŭ făcut demersurĭ pe lângă acesta ca sĕ'l róge să priméscă să fie alesul lor.

Sir Charles Dilke a rĕspuns că refuză or-ce candidatură pênĕ când va isbuti sĕ împrăştie nedreptele bănueliĭ care cad asupra ĭ, de când cu afacerea Crawford.

*
* *

Un clubman cunoscut din Londra s'a prins pe 25,000 fr. că va sta o zi pe „London Bridge“ cu o tavă plină de lire, oferindu-le trecătorilor pentru un fr., fără ca cine-va să ia vre-una.

El a câştigat, căcĭ trecătorii, crezênd că lirele eraŭ falşe, n'aŭ luat nicĭ una.

Cutia săracilor.

Facem astăzĭ apel la cititórele şi la cititoriĭ noştri pentru o altă familie nenorocită, al căreĭ unic sprijin, Tudorachi Alexandrescu, soţ şi părinte al maĭ multor copiĭ, e paralizat. Acest nenorocit locueşte în str. Rondă No. 35 şi ofrandele i se pot da saŭ direct, saŭ prin administraţia „Universuluĭ“. Numele donatorilor se vor publica.

Orĭ-ce ajutor, cât de mic, va fi bine primit de nenorocita familie care n'are pâine. Avem speranţă că cititóre şi cititoriĭ noştri le vor şti să aline o atât de grozavă suferinţă.

Dómna Maria Teodor Cazimir, dând cu generozitate 10 leĭ la „Cutia săracilor“, am împărţit acéstă sumă ast fel :

Tudorachi Alexandrescu.. . . 5 l.
Maria Zilescu. . . . . 2 l. 50
Uţa Manolescu. . . . . 2 l. 50.

Mulţămirile nóstre dómneĭ Maria Teodor Cazimir pentru mărinimosul sĕŭ dar.

De tóte şi de pretutindenĭ

Două vĕduve pentru un bărbat.— Samuel-W. Pauley şi femeia sa, şedéŭ, acum patru-zecĭ de anĭ, la Allentown, în America şi aveaŭ maĭ mulţĭ copiĭ.

Pe timpul rĕzboiuluĭ din Mexic, Pauley se înrolă şi se distinse pe câmpul de bătaie. Intr'o zi, cum întârziase de a primi noutăţĭ din partea familieĭ de care de mult nu maĭ auzise nimic, scrise la o veche cunoştinţă care, nefiind informată îĭ rĕspunse că femeia şi copiiĭ sĕĭ eraŭ morţĭ. Resbelul se fini; Pauley liberêndu-se nicĭ nu se maĭ gândea ca să se întórcă la Allentown, unde ştia că n'are să maĭ găséscă pe aceia ce'ĭ eraŭ luĭ maĭ scumpĭ, şi s'a dus să se înstaleze la Womelsdorf, orăşel situat la 24 kilometre de oraşul precedent, unde după cât-va timp se căsători din noŭ.

Femeia sa Iudita, vĕzênd că bărbatul sĕŭ nu se maĭ întórce, a crezut că a murit în resbel.

Pauley a făcut maĭ mulţĭ copiĭ cu femeia luĭ a doua, şi muncind a putut face şi o avere destul de bună.

El a murit acum câte-va lunĭ în etate de 70 de anĭ.

Una din fiicele luĭ s'a măritat în luna luĭ August trecut şi cu acéstă ocasie un jurnal din Womelsdorf a amintit isprăvile strălucite ale luĭ Samuel Pauley în resbelul Mexiculuĭ.

Dómna Iudita îşĭ zise, citind acest panegiric, că trebuie să vorbéscă de vr'o rudă a bărbatuluĭ sĕŭ şi luă informaţiĭ. Nu fu puţin surprinsă când auzi că bravul mexican mort de curênd nu era altul decât bĕrbatul sĕŭ, de care nu maĭ ştia nimic de patru-zecĭ de anĭ, de când plecase la resboĭ.

Cele două vĕduve s'aŭ luat la cértă pentru împărţirea moştenireĭ, ast-fel că astăzĭ afacerea se va judeca de tribunale.

—Y—

Foiţa „Universuluĭ“

250

Miliónele Domnuluĭ Joramie

PARTEA A TREIA

Moştenitórea.

X.

O rază de lumină

— Nu pot să spun tocmaĭ esact; între patru-zecĭ şi cincĭ-zecĭ de anĭ.

— Cum se numea înainte de a se căsători cu d. Lureau ?

— Asta n'o ştiŭ.

— Nu 'ĭ ştiĭ numele de botez ?

— Nu, domnule, n'am auzit zicêndu-ĭ alt-fel de cât dómna Lureau.

— E născută la Paris ?

— Nicĭ asta n'o ştiŭ.

— Póte ştiĭ dacă s'a căsătorit la Paris saŭ în altă parte ?

— Nicĭ asta. Tot ce pot să vĕ spun e că d-şóra Eugenia s'a născut la Paris, la doĭ anĭ după căsătoria mameĭ sale. Dómna Lureau nu prea vorbea multe; maĭ cu sémă despre dênsa şi afacerile eĭ nu vorbea cu nimenĭ.

— Iţĭ mulţumesc, d-nă Grelut, nu maĭ am să 'ţĭ pun nicĭ o întrebare.

Portărésa se uită la comisar.

— Asta e tot ce vream să te întrebăm, zise acesta ; te poţĭ duce.

D na Grelut se ridică, salută pe comisarul şi pe contele şi eşi.

— Eĭ bine, d-le conte ? întrebă magistratul.

— Maĭ întâĭ, d le comisar, dă'mĭ voie să 'ţĭ mulţumesc atât pentru bunătatea ce aĭ arătat faţă cu mine cât şi pentru chipul inteligent şi serios în care aĭ înrebat pe acéstă femee.

— Am făcut tot ce am putut, d-le conte, şi trebue să fiĭ convins, ca şi mine, că portărésa ne-a spus tot ce ştia.

— Da, de sigur. Din nenorocire, rĕspunsurile sale nu m'aŭ liniştit în privinţa luĭ Lucian Morel ; din potrivă, sunt şi maĭ neliniştit. Ce să fac, acum ? Prin ce mijloc să pot descoperi ce s'a făcut nenorocitul tînĕr ?

— Dacă e la mijloc o dramă, domnule conte, de orĭ-ce natură ar fi, d-na Fournier are de sigur un rol principal într'însa.

— Nu maĭ încape îndoială, şi de sigur că nicĭ proprietarul caseĭ, Iosef Rabiot, nu e cu totul străin de acéstă afacere.

— Fără îndoială, între el şi d-na Fournier a fost o înţelegere, ceea-ce însemnéză o complicitate. Cu tóte astea ar fi greŭ înca să 'l implicăm în afacere. Vedem, în adevĕr, că n'a luat nicĭ o parte în actul din dramă, care s'a petrecut în strada Beaubourg. Dacă a lucrat în adevĕr, a lucrat în umbră.

— Aşa e. A ! voiŭ avea într'o zi, şi sper că nu târziŭ, nişte socotelĭ grozave de regulat cu acest om.

— A !

— Deja de câte va lunĭ am a face cu acest Rabiot şi în tótă liniştea pot zice că e un mizerabil. Dar de o cam dată trebue sĕ tac.—Interogatorul pe care l'aĭ făcut portăreseĭ, a avut cel puţin resultatul s'arunce o rază de lumină în întuneric. Acum sper că voĭ putea pătrunde misterul, voiŭ putea da pe faţă intriga ţesută de d-na Fournier.

Ştiŭ că numaĭ la acéstă femeie trebue să mĕ adresez, dacă vreaŭ să ştiŭ ce s'a făcut Lucian Morel.

— Aşa cred şi eŭ, d-le conte.

— Dar unde e ? unde s'o găsesc ?

— Cred, ca şi portărésa, că nu e departe de Paris. Trebue căutată cu grije, d le conte. Veĭ găsi o de sigur şi de odată cu dênsa şi pe dómna şi domnişóra Lureau. Căcĭ, de şi nu cunóştem până acum motivele carĭ aŭ îndemnat pe d-na Fournier sĕ facă tóte astea, e uşor de înţeles că ea a dus cu dênsa pe mamă şi pe fată şi că, póte, le ţine sechestrate lângă dênsa. Crede, d-le conte, că bĕtrânul care ocupa apartamentul de lângă d na Lureau l'a părăsit ca să'l cedeze d-neĭ Fournier şi că asta s'a făcut fără ştirea portăreseĭ. De aci trag concluzia că era o înţelegere între locatară şi proprietar. Fără îndoială, vila era deja închiriată şi gata să priméscă pe d-na Lureau, pe fica sa şi pe d-na Fournier, de îndată ce acésta din urmă reuşia să decidă pe cele d'intâiŭ să părăséscă Parisul. E evident că d-na Fournier a jucat o comedie în strada Beaubourg, pentru ca sĕ dobândéscă încrederea d-neĭ Lureau şi a ficeĭ sale.

— Da, zise contele gânditor. Aşa a trebuit să se întâmple.

— E logica lucrurilor. Rămâne să se descopere în ce scop a lucrat d-na Fournier. Care e mobilul.

Ochiĭ conteluĭ scânteiară.

— O ! îl voiŭ descoperi !

— Sunt sigur, d-le conte, şi pentru acésta veĭ trebui sĕ te puĭ numaĭ de cât să cauţĭ pe d na Fournier.

— Nicĭ ea, nicĭ proprietarul, Iosef Rabiot nu sunt cu neputinţă de găsit, răspunse d. de Soleure ; o voiŭ găsi. Dar până una alta zilele trec şi neliniştea pentru Lucian Morel, creşte mereŭ.

Contele rĕmase un moment gânditor ; apoĭ adresându-se fără veste către comisar :

— Domnule comisar, crezĭ d ta că Lucian Morel a fost victima uneĭ crime ?

Magistratul tăcu.

— Eĭ bine, adaose contele, de ce nu rĕspunzĭ ?

— D-le conte, zise comisarul, nu cutez să'ţĭ rĕspund.

D. de Soleure oftă şi ochiĭ i se umplurĕ de lacrimĭ.

XI

Pentru ce doctorul Maugars n'a dejunat la ora sa obicĭnuită

— Domnule Francisc, domnule Francisc.

Era bucătărésa bătrânuluĭ doctor Maugars care chema, din bucătărie, pe servitor.

— Vin îndată, rĕspunse acesta alergând ; peste câte-va secunde el apăru în uşa bucătărieĭ.

D. Francisc era un băiat mare şi frumos, cu figura sinceră şi în vêrstă de vr'o 25—26 de anĭ. El nu era în serviciul d-luĭ Maugars decât de şépte lunĭ şi deja câştigase simpatia şi încrederea bĕtrânuluĭ medic. Pe lângă alte motive pentru caĭ stăpânul sĕŭ ţinea la dênsul, era şi acela că şi luĭ îĭ plăceaŭ fórte mult caiĭ, ca şi doctoruluĭ. Nicĭ o dată caiĭ d-luĭ Maugars n'aŭ fost maĭ bine îngrijiţĭ.

Francisc era în acelaş timp fecior, intendent, rêndaş şi vizitiŭ. Ştia fórte bine să mâne caiĭ ; era şi călăreţ bun ; de câte orĭ stăpânul sĕŭ voia să facă o plimbare călare, el 'l însoţea.

— Eĭ bine, dómnă Eglantino, pentru ce m'aĭ chemat ? întrebă Francisc pe bucătărésă.

— Pentru ce ? Nu ştiĭ că sunt aprópe 12 césurĭ şi domnuluĭ nu 'ĭ place să aştepte ? N'aĭ pus încă masa.

— Am pus'o, dómnă Eglantino.

— Dar vin aĭ scos din pivniţă ?

— Adevĕrat ; am uitat că nu maĭ este ; mĕ duc în pivniţă.

Şi se coborî.

(Va urma)

Al doilea om care nu mănâncă.— Succi e fórte îngrijat de neașteptatul concurent al sĕŭ în nemâncare, pictorul italian Marlotti, care s'a angajat la Paris sĕ nu mănânce absolut nimic *cinci-zecĭ de zile* fără sĕ ieie vre-un leac.

Acesta a ajuns deja la a șésea zi și e sĕnătos și vesel. El nu bea decât puțină apă filtrată.

Marlotti dórme bine și n'are friguri, nicĭ vr'o durere de stomac.

Ilustrația nóstră

Ziarul din Paris „Journal Officiel“ publică un decret prin care dómna Dieulafoy e numită cavalerĕ a Legiunii de onóre. Numita dómnă e soția vestituluĭ explorator al Orientuluĭ Dieulafoy, care a mijlocit în anii 1881—1886 săpăturile de la Susiana. Aceste săpăturĭ aŭ fost urmate de cele mai frumóse succese, așa încât d. Dieulafoy a putut preda guvernului sĕŭ în 300 lăzi rĕmășițe de ale palatuluĭ regilor Medieĭ. Precum se spune, soția tînĕră a stat mult întru ajutor bărbatuluĭ sĕŭ, și a învĕțat pe lîngă archeologie și limba poporuluĭ, mai tóte dialectele obicinuite pe acolo. Dênsa a fost care a comunicat cu ceĭ 400 lucrătorĭ, parte Arabĭ, parte Perșĭ, și dânsa da lucrătorilor dispositiunile de lipsă. Intr'o carte intitulată: „*Le Tour du Monde*“, istorisește dómna Dieulafoy întâmplările petrecute de dênsa, într'un chip fórte drăgălaș. Numĕrul cavalerilor de sexul femeesc al Legiuneĭ de onóre e fórte mic; de aceea distincția ce i-s'a făcut e de o mare însemnătate.

Starea civilă

Mișcarea populației capitaleĭ pe ziua de 21 Octombre

Născuți 18.

Căsătoriĭ nicĭ una.

Morți 15 adică: Ion Ion Constantinescu, 13 luni.—Panait Athanasiu, 52 anĭ.—Dumitrn Constantinescu, 28 anĭ.—Ecaterina Ștefan Baroți, 1 an și 3 luni.—Marița Vasile, 9 luni.—Constantin Mihaĭ Marian Călărășénu, 40 anĭ. — Ana Toma Macsimescu, 35 anĭ.—Ecaterina Jacovici, 2 săptămânĭ.—Ion Neagu Ion, 2 anĭ și 4 luni.—Lina Nae Tănase, 1 an.—David Roza David, născut mort.—Maria Tomescu, 45 anĭ.—Tinca Gheorghe Radu, 70 anĭ.—Iohan Maria Ianoș Horvat, 5 anĭ.—Thinca Gheorghe Cojocaru, 40 anĭ.

Noutăți Hazlii

Un nebun liniștit.—Unul se duse la Mărcuța să viziteze spitalul de nebunĭ. Adresându-se internuluĭ d'acolo, îl întrebă dacă bine-voește să'l conducă.

— Cum nu, rĕspunse acesta. Te voĭ duce maĭ întâiŭ pe la nebunii liniștiți, ș'apoĭ pe la ceĭ furioșĭ.

Merserĕ maĭ întâĭ la unul care era adêncit în tragerea unor liniĭ lungĭ pe o hârtie. Acesta, vĕzênd pe vizitator că se uită la dênsul, ridică capul și'ĭ zise:

— Domnule, pare că te interesézĕ soluția problemeĭ mele?

— De sigur, și încă fórte mult.

— Eĭ, spune-mĭ te rog, cum aĭ face d ta. Aĭ trage o perpendiculară saŭ nu?

— De sigur c'așĭ trage-o.

— Cum!? Aĭ trage o perpendiculară? esclamă nebunul supĕrat.

— Da.

— S'o tragem atuncĭ maĭ răpede! — Și zicênd acésta, nebunul trase vizitatoruluĭ o palmă de-l trânti jos.

— E timpul, îĭ zise amabilul conducător, să mergem și la nebuniĭ furioșĭ.

— Nu, nu, te rog, rĕspunse nenorocitul vizitator. Mĭ ajunge că am vĕzut pe ceĭ liniștiți.

STIRI

M. S. Regele a primit din partea M. S. Impĕratuluĭ Austrieĭ, Rege Apostolic al Ungarieĭ, o scrisóre prin care 'I notifică căsătoria nepotuluĭ Sĕŭ A. S. I. și R. Archiduceluĭ Otto, fiul A. S. I. și R. Archiducele Carol Ludovic, cu A. S. R. Principesa Maria Iosepha, fiica A. S. R. Principeluĭ George, Duce de Saxonia.

*

Ministerul afacerilor streine, dupe o comunicare primită de la legația regală a Italieĭ, face cunoscut interesaților că granițele italiane sunt deschise vitelor provenind din România, sub următórele condițiĭ:

Animalele trebue să fie însoțite de un certificat liberat de autoritățile locale, constatând că vitele nu provin din județul Fălciŭ, bântuit deunăzĭ de pesta bovină.

Certificatul acesta va trebui să fie vizat, înainte de plecare, de un agent consular italian.

In fine, la sosirea lor în Italia, vitele vor fi supuse uneĭ vizite veterinare.

*

Astă-zĭ se ține un consiliŭ de miniștri, sub președința regelui, la Sinaia.

*

Concursul pentru catedra de fiziologie de la facultatea de medicină din Iași va începe peste câte-va zile.

*

Se zice că d. Degre, consiliar al Curțiĭ de casație va fi numit președinte de secție al aceleĭ curțĭ, în locul d-luĭ Schina, înaintat.

*

La esamenul de filosofie pentru catedra de la școla secundară de fete, un confrate află că ar fi isbutit d-șóra Em. Grecescu.

*

Statua luĭ Ovid s'a rădicat în întregime pe piața iodependinței, din Constanța.

*

Concursul pentru catedrele de științe fizico-naturale de la școlele secundare de fete n'aŭ dat rezultat, din cauza slăbiciuniĭ concurenților.

*

Se zice că d. Anghelescu, ministru de rĕsboĭ, va supune camerilor un proiect privitor la modificarea actualeĭ legĭ asupra voluntariatuluĭ.

Acest voluntariat, care e acuma de șase lunĭ, va fi rădicat la un an.

*

„Novoie Vremea“, ziar oficios rusesc, declară că drepturile Rusieĭ asupra Bulgarieĭ nu pot fi salvate decât prin garanția ocupărĭĭ provizorie a Varneĭ de trupele ruseștĭ.

*

D. dr. Teodori, inspector general al armateĭ, a inspectat corpul medical militar din Bucureștĭ.

*

Ieri s'a întrunit din noŭ comisia rusoromână pentru încheiarea uneĭ convenții comerciale.

*

Astă-sĕră își începe lucrările comisia pentru elaborarea unuĭ proiect de lege relativ la reorganizarea Curțiĭ de casație.

*

Niște telegrame din Berlin, din isvóre vrednice de credință, anunță, după cum scrie „Corespondința Politică“ din Viena că un noŭ atentat s'ar fi îndreptat contra Țaruluĭ Alexandru III-lea.

*

Mâine sĕră sosește în Bucureștĭ personalul trupeĭ italiane de operă.

*

Ierĭ s'a rupt macaraua care urca pietre pe casa Elias, din piața Teatruluĭ, lovind și rănind greŭ la cap pe un trecĕtor.

*

D. Howard Vincent, deputat englez, a sosit în Bucureștĭ și a fost primit de d. prim-ministru.

*

Ierĭ la 4 ore d. a. a fost un consiliŭ de miniștri, presidat do d. I. Brătianu.

*

D. Morțun, prefect de Sucéva, demisionând, d. Lățescu a fost numit în locul sĕŭ.

D. Teodorescu, prefect de Muscel, a fost transferat în Rîmnic, în locul d-luĭ Lățescu, permutat; la Muscel a fost numit d. Luca Ionescu, de la Vasluĭ, iar aci d. Rosetti. de la Fâlciŭ.

D. Alfons Nicolini a fost numit director al prefecturiĭ județuluĭ Fălciŭ și însărcinat să ție provizoriŭ locul de prefect. Fostul director de aci, d. Georgescu, a fost transferat la Vasluiŭ, în locul d-luĭ Cezar Albineț, demisionat.

*

Un furt s'a descoperit la cancelaria greteĭ tribunaluluĭ Ilfov (cecția comercială). 800 leĭ, în timbre fisicale, proprie tatea grefieruluĭ Rădulescu, aŭ perit. Sa început cercetărĭ.

*

După cum am promis cititorilor noștri, îĭ înștiințăm că duminica viitóre „Universul“ va apare tot în opt pagine, cu o mare și frumósă ilustrație.—Avizăm despre acésta pe d-niĭ comercianțĭ, industriași, etc.; condițiile de publicitate ale anunțurilor pentru acel numĕr sunt atât de avantagióse, (ziarul se tipărește în 10,000 de esemplare) încât toți vor înțelege cât folos vor putea trage din înserarea de anunciurĭ în acel numĕr.

Atragem de asemene atenția asupra „Miculuĭ Anunțător“ al ziaruluĭ, în care înserările costă atât de puțin și sunt puse atât de mult în evidență.

TELEGRAME

Petersburg, 20 Octombre.

„Novoie Vremea“ și „Novosti“ considerĕ deschiderea Sobranieĭ ca o nouă demonstrațiune anti-rusă, de natură a compromite succesul negocierilor angajate de generalul Kaulbars.

„Novoie Vremea“ zice că e timpul ca poporul bulgar să înțelégă că nu e un factor politic pe care se póte întemeia; armata bulgară, singura forță reală a țĕriĭ, e dominată până acum de regenți, și că din acéstă armată nu va rĕmâne, póte într'o zi de cât o bandă de aventurierĭ politicĭ, ne dându-se înapoĭ în fața unuĭ act de desperare, pentru a se scăpa și a scăpa cu dênșiĭ pe atițătoriĭ lor din Sofia.

„Novoie Vremea,“ conchide că e timp de a veghia ca desvoltarea afacerĭĭ bulgărești să nu coste maĭ mult de cât valoréză întréga afacere și să se isprăvéscă cu pseudoregenții din Bulgaria; că ast-fel e calea deslușită de care va depinde cursul ulterior al evenimentelor.

Citatul ziar sfătuește în fine să rupă orĭ ce negociărĭ cu regenții, spunând că s'a perdut deja mult timp numaĭ cu vorbe, și că a sosit momentul de a lucra.

Londra, 21 Octombre.

Guvernul englez a dat Bulgarieĭ sfatul de a se supune fără condițiunĭ, pentru a evita o ocupațiune ruséscă, aruncând tótă respunderea asupra puterilor semnatare ale tratatuluĭ de la Berlin.

Lordra, 21 Octombre.

In privința cestiuniĭ egiptene, cabinetul englez va urma linia politică actuală, pentru a menține siguranța publică în Egipt.

Berlin, 21 Octombre

Discursul regenteĭ a făcut o impresiune pesimistă în mediurile financiare. Cu tóte acestea, în cercurile politice nu se crede încă într'o ocupațiune.

Ziarele apreciază discursul regenteĭ ca demn și ca neconținênd nicĭ o provocare séŭ vr'o părăsire a intereselor bulgărești.

„Gazeta Germanieĭ de nord“ nu crede că generalul Kaulbars lucréză în acord perfect cu d. de Giers.

Berlin, 21 Octombre.

Se vorbește despre o apropiată întrevedere diplomatică în cestiunea candidatuluĭ la tronul Bulgarieĭ.

Niș, 21 Octombre.

Trupele sêrbeștĭ aŭ evacuat teritorul Bregova.

Paris, 21 Octombre.

Demisiunea domnuluĭ Baihaut, ministru al lucrărilor publice, a fost primită.

Se crede că sucesorul nu va fi numit astă-zĭ.

Paris, 21 Octombre.

După o depeșă din Viena, principele Valdemar de Danemarca ar declina orĭce candidatură la tronul Bulgarieĭ.

Petersburg, 21 Octombre.

Circulă știrea că 3 corăbiĭ și 9 canoniere aŭ plecat din Sevastopol pentru a se duce la Varna.

Londra, 21 Octombre.

Mișcarea insurecțională în Afganistan pare că se mărește. Trupele Emirului aŭ suferit o mică lovitură.

Foița „Universului“

22

Ciocoiĭ Vechĭ și Nuoĭ

Roman original

DE

NICOLAE M. FILIMON

PARTEA I

De la 1814 până la 1830.

XI

Adevĕrul e próstă marfă.

Gréca rĕspunse printr'un suspin, dar nu se mișcă de loc.

—„Ce aĭ Duducuțo? tu oftezĭ.“

—„N'am nimic.“

—„Acésta nu se póte, sufletul meŭ; spune de ce eștĭ tristă? Iți lipsește ceva? te-a supărat cine va? spune.“

Gréca începu să plângă și, înecată de suspine, îĭ zise:

—„Am venit să'ți spuiŭ că de astăzĭ înainte, nu maĭ sunt amoréza domnieĭ tale; mĕ duc la călugărie.“

—„Și de ce, inima mea?“ — adaose Postelnicul cu mirare.

—„Știĭ domnia ta prea bine.“

—„Să n'am parte de ochiĭ meĭ, dacă știŭ ceva.“

—„Când aĭ venit întâia óră la mine, și 'mĭ aĭ spus că mĕ iubeștĭ, 'mĭ aĭ zis că o să mĕ ieĭ de soția, și o să mĕ faĭ să gust tóte plăcerile lumiĭ; iar acum, după ce m'aĭ făcut să jertfesc tóte gusturile vieții mele pentru domnia ta, îți baț joc de mine ca de o țigancă.“

—„Eŭ îmĭ bat joc de tine! Eștĭ nebună, Duduco!“

—„Tot ce am zis este adevĕrat. Și care luare în rîs póte fi maĭ mare de cât aceia de a nu te încrede în mine? Ce bănuieĭ 'ți am dat eŭ de când trăim împreună, ca să'ți poți îndrepta asprimea ce de douĭ anĭ întrebuințezĭ asupră'mi?“

—„Ce asprime! ce nedreptățĭ sunt acelea despre care 'mĭ vorbeștĭ?“

—„Ajungem la fățărnicie, „arhon“ Postelnice. Dar ce cruzime póte fi maĭ mare decât aceia de a bănui cinstea uneĭ femeĭ ce ți s'a dat cu cea maĭ mare dragoste, și a mĕ pune sub paza unuĭ nelegiuit care mĕ omóră cu nesuferitele luĭ privigherĭ. Eŭ nu maĭ sunt volnică să'mĭ descoper nicĭ una din cele maĭ nevinovate plăcerĭ femeești: de es puțin prin grădină că să gonesc urîtul singurătățiĭ, ciocoiul domnieĭ tale mĕ urmărește pe furiș; de cânt câte ceva ca să mĕ desfătez, el aținteză la mine niște ochĭ plinĭ de venin, prin care pare c'ar voi să'mĭ zică: — Tu iubeștĭ pe altul și pentru dânsul cânțĭ, iar nu pentru stĕpânu meŭ. — Nelegiuitul mĕ urmărește în tot locul, până chiar și în sânta biserică, unde mĕ duc să'mĭ vĕrs focul suferințelor și să cer întărirea de care am trebuință, ca să pot răbda tóte chinurile luĭ.“

—„Acestea sunt năluciriĭ. Păturică este un băiat cum se cade, și chiar de va fi cutezat să te privegheze, îți jur pe Dumnezeŭ că nu cunosc nimic din câte îmĭ spuĭ, și ca să'ți daŭ o dovadă și maĭ mare despre acésta, îți făgăduesc că'l voiŭ dojeni cu asprime.“

—„Nu mĕ mulțumesc cu atât. Cer ca să'l scoți chiar astă-zĭ din casa mea, saŭ părăsesc acea casă care s'a făcut o temniță pentru mine. Acesta este singurul mijloc de a maĭ vieții împreună. Primești saŭ nu?“

Postelnicul, fiind robit de acéstă syrenă amăgitóre, nu putu să resiste la teribilul asalt, și 'ĭ zise surizênd:—„Aidi, de! fie după voia domnieĭ tale, Duducuțo; vino în brațele mele sĕ te sărut.“

Gréca căzu pe pieptul luĭ și brațele eĭ fine se împleticiră de corpul cel robust al fanariotuluĭ, întocmaĭ precum se împleticește edera pe un stejar vârtos; buzele lor se împreunară și rĕmaseră câte-va momente într'un extas febril. Pentru Postelnicul Andronake, ce era orbit de amorul Duducăĭ, aceste momente eraŭ o fericire nespusă căcĭ se încredința din noŭ despre fidelitatea amanteĭ sale. Pentru iscusita greacă însă, acéste sărutărĭ înfocate eraŭ numaĭ o cursă, prin care își înlesnea mijlócele de a amăgi maĭ tare și maĭ bine, pe acela ce ea voia să exploateze.

Două ore în urma acesteĭ scene de ipocrisiă și nerușinare, Dinu Păturică, complicele Duducăĭ, eșea din casa eĭ cu zâmbetul fericireĭ pe buze; căcĭ devenise vĕtaf de curte al Postelniculuĭ. Ceea ce maĭ avea de făcut, era răpirea definitivă a stărĭĭ făcătoruluĭ sĕŭ de bine.

XII.

Una la mână!

Dinu Păturică, cum se înstală în postul de vĕtaf, pe care 'l dorise atât de mult, chemă pe tóte slugile și le ținu un cuvênt prin care le făcu cunoscut că în timpul fostuluĭ maĭ înainte vĕtaf se făcuse mare risipă în curtea stăpânuluĭ sĕŭ, și că el nu va suferi să se urmeze și în timpul sĕŭ asemenea fapte: „Voĭ pedepsi,—zicea el,—fără milă pe toțĭ aceea ce vor cuteza să înșele pe boierul, măcar cu o para.“—Apoĭ după aceia, numĕră pasările din curte, coti bușiile cu vin, luă cheile pivnițeĭ din mâna chelaruluĭ, și p'ale cămărĭĭ din mâna jupâneseĭ, scóse pe sofragiŭ și pe stolnic, sub cuvênt de mâncătorie, și puse în locul lor pe alțiĭ, aleși de dênsul după sprîncénă!

(Va urma)

CASA DE SCHIMB
TOMA ȚACIU

No. 4. Strada Lipscani, No. 4.
In noul Palat Dacia-România
Pe ţiua de 20 Octombre 1886

	Cumpăr.	Vêndute
5% Rentă Amortisabile .	93 3/4	94 1/2
5% Rentă Rom.perpetuă.	90 1/2	91 1/2
6% Obligaţiĭ de Stat . .	88 1/4	89 —
6% „ C. F. R. R.	— —	— —
5% „ Municipale .	75 —	76 —
10 fr. „ Caseĭ p. 300 l.	205 —	215 —
5% Scr. funciare Rurale.	87 1/4	87 3/4
7% „ „ „ .	103 1/2	104 1/4
5% „ „ Urbane.	83 1/2	84 1/4
6% „ „ „ .	92 —	93 —
7% „ „ „ .	101 —	101 1/2
Im. cuprime Buc.20 l. buc.	32 —	36 —
Acţ.Bănc.Naţ.aRom.500 l.	— —	— —
„ Soc.Cr.Mob.Rom.500 l.	— —	— —
„ „ Rom. de Cons. 500 l.	— —	— —
„ „ de Asig. D. R.200 l.	— —	— —
„ „ „ Naţionale 200 l.	— —	— —
5% Municipale nuoĭ. . .	— —	— —
Acţ. Banca Prevederea .	— —	— —
DIVERSE		
Aur contra Argint. . . .	15 3/4	16 1/4
„ „ Bilete bancă.	— —	— —
Florinĭ Wal. Austr. . . .	2 02	2 04
Mărcĭ germane	1 23	1 25
Bancnote francese	99 1/2	100 1/2
Ruble de hârtie	2 40	2 45

D-na Ecaterina Rașca renumita mărcătorésă a sosit din Iașĭ și are onóre a înștiința Onor. Public că se angajează a marca or ce lingerie și mătăsăriĭ de damă cu cea maĭ mare acurateță și fineță.

Adresa str. Berzi No. 38. 12 2 2

FABRICA DE TORS ȘI ȚESUT
a d-luĭ
IOAN GHEORGHE PALADA
Bucureștĭ, Calea Moșilor 138

La acéstă fabrică de la 15 Octombre până la 15 Noembre 1886 se primește pentru înscriere 10 elevĭ (ucenicĭ) de ambele sexe de la 14 anĭ în sus. Condițiile de admisibilitate sunt:

1) A fi românĭ de naționalitate.
2) Orfanĭ.
3) Pot fi surzĭ saŭ muțĭ, dar numaĭ să fie sănătoșĭ la minte și la corp spre a putea munci.
4) Durata va fi pentru 5 anĭ adică: 3 anĭ ca elev (ucenic) și 2 anĭ calfă.
5) Fabrica va face o reținere din salariul fie-căreĭ calfe, cu care să'șĭ cumpere sculele necesare avênd și un capital spre a exista ca meșter la eșirea din fabrică.
6) Va lucra 11 ore pe zi.
7) De o cam dată la început fabrica va da ucenicilor mâncare o dată pe zi, la prânz, și 10 leĭ pe lună, până se vor găti dormitóre pentru elevĭ.

Se află și lână de vênzare, de Dobrogea, spălată kilo 3 leĭ, caiere 4 leĭ, tórsă (fire) 5 leĭ, fire vopsite orĭ cu față 6 leĭ kilo. Se primesc comande. Se vinde cu banĭ gata.

12 10

MULT CUNOSCUTA
Casă de schimb
Adolf Hilberger

Se află de acum în *Str. Smârdan, 6.*

Face cunoscut că afară de transacțiunile obicĭnuite, se maĭ ocupă cu cumpărărĭ, schimb și vênzărĭ de orĭ-ce objecte de *Bijuterie* uzate, precum: *Aur*, *Argint* și *Pietre prețióse*, etc. 30 m-v-d-12.

A sosit din strĕinĕtate
celebra ghicitóre
LAURETA

care voiagiând în cele maĭ însemnate orașe din Europa a obținut succese admirabile.

Ghicește cu preciziune, *trecutul*, *prezentul* și *viitorul*. Strada Tómneĭ No. 9.

Vizitele se primesc de la 8 — 12 a. m. și de la 2—8 séra.

Vizita 1 franc.

6—5

Praf dentifrice de coraliŭ

Preparație specială care curăță repede dinții ceĭ maĭ negligenți și le dă tótă albéța iăorului, precum și împedică stricăcinea și tóte relele relative la dinți.

Cutia mică leĭ 1.
Cutia mare leĭ 1.50.

Se vinde numaĭ la Administrația luĭ „Universuluĭ“ str. Brezoianu No. în dosul Teatruluĭ Național, Bucureștĭ.

Pudra Minunata

Recomandăm fórte mult cititórelor nóstre acésta nouă pudră, atât pentru eftinătatea eĭ cât și pentru calitățile sale eminaminte igienice. Ea este invisibilă și de o fineță fără sémăn și posedă unul din cele maĭ plăcute mirosurĭ, adică al trandafiruluĭ. Inrebuințând acéstă pudră, pielea devine ca prin farmec de o albéță de marmură și preservă încrețiturile dând pieleĭ o frumusețe constantă. Tóte acele dómne care doresc a 'sĭ păstra sănătatea și frumusețea să cumpere **pudra** minunată. O cutie pudră albă saŭ rosă lei 1.40.

Se vinde numaĭ la administrația „Universuluĭ“ str. Brezoianu No, 19, în dosu Teatruluĭ Național, Bucsc.ure

Săculeţe Velutine

Singurele spre a parfuma albiturile, avênd un miros fórte delicat care se păstréză mult timp.—Prețul 1 leŭ.

Se vinde numaĭ la Administrația ziaruluĭ „Universul“ str. Brezoianu No. 19 în dosul Teatruluĭ Național, Bucureștĭ.

Cuĭ trebue banĭ

Să trimită *Mărcĭ românești* stampilate la *Librăria Papper*, Calea Văcărești 37

Bucureștĭ

pentru care se plătesc următórele prețurĭ și se trimit banii îndată după primirea lor.

Moldova anul 1854	de 27 par.	40 fr.	bucata	
„ „ „	de 54 „	15 „	„	
„ „ „	de 81 „	25 „	„	
„ „ „	de 108 „	18 „	„	
„ „ 1858	de 5 „	4 „	„	
„ „ „	de 40 „	1.25 „	„	
„ „ „	de 80 „	1.50 „	„	
România „	1865—1872	30 fr.	1000	b.
„ „	1873—1886	1.75	1000	„
„	Taxe de plată	15 „	1000	„
„	Cărți poștale de acum	3 „	1000	„
„ „	„ maĭ vechĭ 20 banĭ	4 fr.	b.	

Cumpăr și mărcĭ bulgărescĭ, sêrbescĭ, muntenegru și plătesc prețurĭ bune.

MARE DEPOZIT DE
Mărcĭ de colecție

din tóte țĕrile lumeĭ cu prețurĭ moderate.

6j.d.6

Minune ! minune ! Minune

Multe fură până aĭ lichidile și prafurile inventate cu scopul de a omorî păduchiĭ de lemn (plosnițe), puricĭ și alte insecte, dar între tóte nu fu nicĭ una care să ucidă cu totul aceste nesuferite insecte Cu noul și infailibilul praf ce noĭ presentăm publiculuĭ, tóte insectele ca păduchiĭ de lemn, puriciĭ, muscele și altele, mor la cea d'întâĭ întrebuințare. Acest praf curăță asemenea capul de păduchĭ și apără animalele domestice și plantele, atât de insectele ce le supără cât și de bólele ce ele produc. Efect garantat. Flac. mare, leĭ 1.20.

Se vinde numaĭ la Administrația ziaruluĭ „Universul“ str. Brezoianu No. 19, în dosul Teatruluĭ Național, Bucureștĭ.

Suflătóre de cauciuc

necesare spre a obține maĭ bine efectul cu praful pentru distrugerea păduchilor de lemn, (plosnițe) puricilor, etc. Bucata leĭ 1.50.

Se vinde numaĭ la Administrația ziaruluĭ „Universul,“ Strada Brezoianu No 19 în dosul TeatruluĭNațional Bucurescĭ .

Micul Anunțător

Atelierul de pictură din str. Lipscanĭ, No. 96, efectuéză orĭ-ce tableurĭ în uleĭ și aquarele după natură și copie după fotografie. *G. Ionide.*

12m.s.1

Se recomandă magasia de lemne din str. Popa Chițu No. 1 (Colț cu str. Icóni) lemne de calităț bune și cu preciurĭ moderate.

20 m.j.d.5 Cu stimă *S. Georgescu.*

Pomadă Italiană

nfailibilă pentru a face să reiasă pĕru pe capul cel maĭ complectamente pleșuv, în timp de 50 ţile, pênă la etatea de 50 anĭ, dacă rădăcina pĕruluĭ nu este cu totul stârpită. Acéstă pomadă opreşce căderea pĕruluĭ, orĭ-care ar fi causa ce a produs'o.

Pomada Italiană 'mĭ-a redat din pĕrul capuluĭ și sprîncenele la vêrsta de 56 anĭ. Vĕ rog, bine-boițĭ, a'mĭ maĭ trimete patru borcane și primițĭ bani în sumă de leĭ 18 (adică leĭ opt-spre-zece) prin mandat postal.—Cu stimă *Const. Pisca*, Craiova.

Pomada Italiană 'mĭ redă viața pĕruluĭ; aveți buna-voință a 'mĭ maĭ trimete douĕ flacóne. Nu pot îdestul a vĕ mulțumi. *Niculescu*, Babadag.

Prețul unuĭ borcan leĭ 4.50.

Adevĕrata pomadă, de curând perfecționată, se află spre vênzare numaĭ la Adm. ziaruluĭ „Universul“ Str. Brezoianu No. 19, Bucureștĭ.

Acéstă pomadă pórtă etichetă négră aurită.

Pomadă pentru buze

Pomada roșie e unul din cele maĭ bune leacurĭ spre a da buzelor culórea roșie naturală a lor, dându-le frăgezimea și moliciunea trebuinciósă, evită și chiar vindecă scorojirile pricinuite de frig; ea se păstréză nealterabilă un timp. Leĭ 1.

Se vinde numaĭ la Administrația ziaruluĭ „Universul“, str. Brezoianu No. 19, în dosul teatruluĭ Național, Bucurescĭ.

Compositia electro-chimică

Cea maĭ bună specialitate cunoscută și maĭ lesniciósă pentru a argintui sigur la moment, fără preparație, și a ține tot-d'auna noŭ orĭ-ce obiect de argintărie, plaquée-Roulz, Ornamente de Biserică; etc. leĭ 2.50

Se vinde numaĭ la Administrația ziaruluĭ „Universul,“ Strada Brezăianu No 19, în dosul Teatruluĭ Național Bucurescĭ.

☛ In editura Tipografieĭ „Universul“ a apărut ☚

MARELE CALENDAR AL UNIVERSULUI
PE ANUL 1887

care cuprinde pe lângă partea calendaristică (Calendar Gregorian, Iulian și ebreesc), tarifa postelor, telegrafelor, căilor ferate, vapórelor pe Dunăre, prefacerea mĕsurilor nouĭ în vechĭ și vice versa, tabela Domnitorilor, și urmĕtórele materiĭ literare:

In séra de anul noŭ (fizionomia Bucureștilor).—*Anul noŭ*, poezie de *V. Alexandri*.—**Luna roșie**, mare roman inedit, de *Alfred Sirven*.—**Al douilea aniversar**, nuvelă.—*Igienă*, (Despre locuințe desinfectante, haine și veștminte, alimente, bĕuturĭ, ocupațiunĭ, liniștea sufletuluĭ, consiliĭ generale pentru menținerea sĕnătățiĭ).—*Visul*, poezie de *N. Gane*.—*Dor de țară*, *Cucul* și *Foicică fóie lată*, poeziĭ populare.—**Mĕrul**, nuvelă, de *André Theuriét*.—*Domnița și robul*, poezie de *N. Gane*.—*Haiducul*, poezie populară.—**Zmaranda**, nuvelă, de *Dumitru Teleor*.—*Medicul familieĭ*, (modul de a vindeca bólele cele maĭ frequente.) —*Întâmplările luĭ Ión Găleată*, nuvelă umoristică.—*Economia Casnică*. (Conservarea alimentelor și altele privitóre la economia casnică).—**In carnaval**, scenă umoristică.—*Anecdote*.—**Ilustratiĭ**: Portretele marĭ ale luĭ: V. Alexandri, Ión C. Brătianu, Lascar Catargi, repausatul mitropolit *Calinic*, Dumitru Brătianu, cum și ale Impĕratuluĭ Germanieĭ, președintele Republiceĭ Franceze, prințuluĭ Alexandru Battemberg, și prințuluĭ de Bismarck însoțite tóte de biografiĭ.

Prețul acestuĭ calendar este de leĭ 1 și 50.

Cititoriĭ „Universuluĭ“ carĭ vor face cererile direct la redacțiune îl vor primi pe preț de 1 leŭ și 20.

In editura tipografieĭ „Universul“ aŭ maĭ apărut și:

Calendarul Familieĭ, un volum de aprópe 250 pagine, format mare, cu 35 ilustrațiĭ și o parte literară din cele maĭ bogate. Prețul leĭ 2.

Calendarul popular, un volum de 70 pagine, frumos ilustrat, și cu materie variată. Leĭ 1.

Calendarul portativ, un mic volum de 40 de pagine, cu o frumósă copertă care conține cele maĭ trebuincióse notițe pentru comercianțĭ, industriașĭ și or care altă profesiune. Prețul 15 banĭ. Vênzĕtorilor se acordă un rabat de 65% asupra *Calendaruluĭ Portativ*, iar pentru cele de maĭ sus 40%.

Nu se vor da curs de cât cererilor însoțite de cost. Nu se trimite în comision la nicĭ un corespondent.

Aceste calendare se vênd la tóte chioșchurile din capitală.

Editura Tipografieĭ „Universul“ **Luigi Cazzavillan.** Strada Brezoianu No. 19.—Bucureștĭ. onsabil, *George Minculescu*

ANUL III.—No. 650. 5 Bani în Capitală—10 Bani în Provincie Vineri, 24 Octombre (5 Noembre 189

Dreptate pentru toți

ABONAMENTE
pentru tótă țara

Pe un an . . . . . leĭ 20
Pe șése lunĭ . . . . „ 10
Pe treĭ lunĭ . . . . „ 5

Apare în tóte zilele la 7 ore diminéța.

UNIVERSUL

FOAIE POLITICĂ ILUSTRATĂ

Toți pentru dreptate

Inserții și reclame 1 leŭ linia
Anunciuri pe pag. 4-a 40 banĭ linia
Scrisorĭ nefrancate se refusă.
Articolele nepublicate nu se înapoiază.

REDACȚIA ȘI ADMINISTRAȚIA
Str. Brezoianu No. 19, Bucuresc

Cine se va abona pe 3 lunĭ la „Universul“ plătind leĭ 5-50 va primi franco calendarul „Universuluĭ“.

Abonamentele încep la 1 și la 15 ale fie-căreĭ lunĭ.

Bucureștĭ, 23 Octombre

Din întréga activitate politică a ziarului „Universul“, în timp de aprópe 4 anĭ de zile, cititoriĭ noștri se vor fi convins, de sigur, de sinceritatea liberalismuluĭ nostru și de absoluta independință și imparțialitate de care credem că am dat dovadă în discutarea celor maĭ importante și delicate chestiĭ.

Așa dar, nu astă-zĭ ne vom desminți noĭ. Consecințĭ cum am fost principiilor celor marĭ liberale și democratice, suntem și vom fi în tot-d'a-una.

Chestia evreéscă e fórte delicată.

„Universul“ și a dat părerea într'însa și nimenĭ nu ne va acuza, sperăm, că suntem „antisemițĭ“.

„Antisemitismul“ este o „specialitate“, în tóte țările; sunt ómenĭ carĭ esploatéză sentimentele populare, le esageréză întărîtând prejudițiile cele maĭ ignorinte, și acésta pentru ca să 'șĭ facă o profesie din ast chestie.

Cu tóte aceste, este ceva real chestia israelită; ea nu se póte nega.

Evreul se întinde, acaparéză și se înmulțește în detrimentul poporațiilor în mijlocul cărora trăește. E o datorie și un drept pentru aceste poporațiĭ să se apere; acésta cine o va nega ?

Iată câte-va fapte brute, citate de „Liberalul“ din Iașĭ, care, chiar fără de comentariĭ, sunt grozav de semnificative :

„Numărul evreilor în România este de aprópe 500,000; acest însemnat număr nu póte sĕ provie pe calea nașterei, acésta o arată numĕrul evreilor aflați la recensemêntele făcute din zece în zece anĭ; până astăzĭ în orașele copleșite de dânșiĭ numĕrul evreilor născuți și acel al creștinilor morțĭ este în tot-d'a una maĭ mare. Evreiĭ să feresc de tóte ocupațiile obositóre și aŭ înbrățișat numaĭ pe acele maĭ lesnicióse,ca comerțul, pe care ni l'a compromis în ochiĭ caselor streine. S'a rĕspuns la tóte acestea că evreiĭ se îngrămădesc la orașe și se apucă de industrie și comerț numaĭ pentru că de pe la sate sunt prigoniți și șicanați în tot felul. Dacă vom proba că lucrurile nu sunt tocmaĭ așa cum ceĭ interesați voesc să ni le presinte, și anume dacă vom arĕta că evreĭ sunt pe la sate și că o duc încă bine, vom socoti afacerea pe deplin lămurită. Căcĭ ce vor maĭ avea de zis óre ziarele evreeștĭ, saŭ acele ce susțin interesele evreeștĭ, atuncĭ când vom proba că maĭ tóte moșiile din Moldova sunt arendate de ovreĭ ?

„Să dăm câte-va exemple din câte ne sunt cunoscute :

„La Cióra e arendaș un evreŭ Iosup Carniol ; la Todirenĭ, Mendel Veintrub : la Hârlău, Moisi Drucman ; la Bădenĭ, frațiĭ Fișel ; la Isvórele, Leon Pauker ; la Cârjoaia, Marcu Gutman ; la Drăgușenĭ, Berl Iuster ; la Boroșoaia, Avram Brociner ; la Țigănași, A. Pauker ; la Borșa, Herșcu Buiu ; la Andrieșenĭ, Iție Stapler ; la Albota, Locher, etc. etc.

„Cum se vede, maĭ fie-care moșie din partea de sus a Moldoveĭ e luată în arendă de câte un evreŭ. Sunt însă cazurĭ și maĭ vorbitóre despre starea evreilor în satele nóstre. Sunt adecă cazurĭ de acele când un evreŭ e arendașul a douĕ treĭ saŭ și maĭ multe moșiĭ. Așa de exemplu d. Leon Iuster ține în arendă următórele moșiĭ : Răpicenĭ, Lupăria, Bobulești, plus Căneșeștiĭ pe care o are de vecĭ ; d. Veizingrun și Berman Iuster țin în arendă unele din cele maĭ însemnate moșiĭ ale țĕriĭ : Flămânziĭ, Dracșanĭ și Novaciĭ, care megieșindu se și formând acelașĭ trup, se întind într'atâta în cât de abia pot fi parcurse în latul lor într'o zi. Ca să dăm un ultim exemplu vom spune că d. Aizig Garfunchel ține în aredă șase moșiĭ, anume : Popeștiĭ, Rădenĭ, Doroșcanĭ, Mădărjacu, Frumușelele și Scobălțenĭ,—și după cât pozitiv aflăm, târguirile pentru luarea în arendă a altor treĭ moșiĭ : Erbicenĭ, Totoeștiĭ și Bârleștiĭ, sunt aprópe terminate. In sfîrșit putem cita un caz curios : In județul nostru este o moșie „Brileștiĭ“ după numele Bril !

„Am dat aceste câte-va exemple pe care le-am putea înmulți, dacă ar fi trebuință, dar care credem că sunt de ajuns spre a proba că nicĭ prin sate evreiĭ nu trăiesc așa de rĕŭ, precum pretind ziarele evreești și cele câte-va care susțin interesele evreilor. Citând însă exemplele de maĭ sus, n'am adus și n'am voit să aducem nicĭ o învinovățire arendașilor evreĭ, între cari s'ar găsi de sigur și 2—3 bunĭ cultivatorĭ ; ci să probăm celor ce susțin că evreiĭ aŭ perdut orĭ-ce influență în sate, că susținerea lor e nefondată și că dacă evreiĭ aŭ fost îndepărtați ca crâșmarĭ din sate, s'aŭ reînturnat iarăși, ba încă de astă dată cu nobilul titlu de arendașĭ de moșiĭ. “

Și la orașe, și la sate, evreiĭ se întind și copleșesc tot. Eĭ concentréză averile în mâinile lor ; cumpără saŭ esploatéză proprietățĭ și robesc în tóte părțile munca românilor fără să se asimileze cu dênșiĭ.

Iată pericolul în tótă goliciunea luĭ ; un element străin tinde a se substitui elementuluĭ românesc pretutindenĭ.

Trebue saŭ nu se luptăm ? Cum trebuie să luptăm ?

Iată întrebările pe care ne vom sili a le lămuri într'un numĕr viitor.

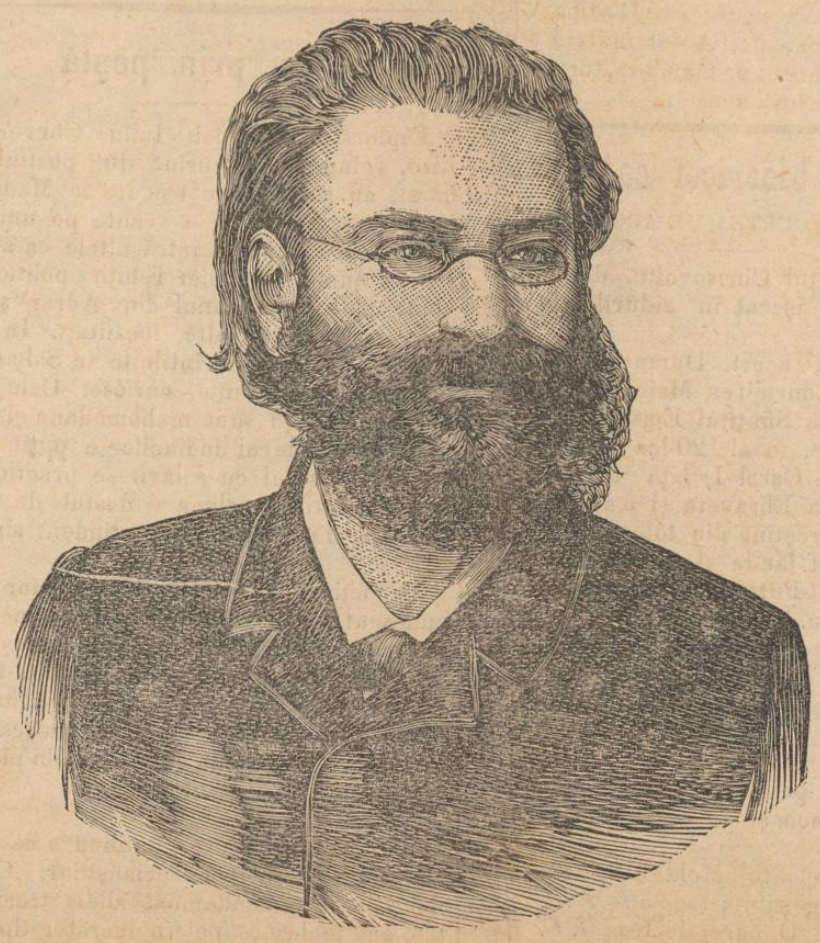

D. Drumond, — (Vezĭ pag. 3).

DIN FRANCIA

(*Corespondența particulară a „Universuluĭ“*
Paris, 19 Octombre.

Reforma învĕtămêntuluĭ.—Mĕ simt dator să daŭ primul loc, în corespondința acésta, uneĭ chestiĭ importante pe care Camera a rezolvat-o : reforma organizăriĭ învĕțămêntuluĭ primar laic. După o discuție destul de viue, după învingerea unuĭ curent dușmănesc puternic și organizat, reforma a fost primită cu 316 de voturĭ contra 175, așa cum fusese votată de senat ; prin urmare legea e definitivă. Ast-fel s'a complectat importanta reformă a învĕțămêntuluĭ, începută încă de pe când mult-oropsitul azĭ Jules Ferry era ministru al instrucțieĭ publice.

Noua lege a întâmpinat opoziție chiar în rîndurile republicanilor moderațĭ, carĭ zic că nu e bine să s'amestice statul în învĕțământ. Se vede cât de greșită e acéstă ideie ; nicăierĭ controlul și chiar direcția statuluĭ nu sunt maĭ folositóre de cât aci, unde e vorba de hrana intelectuală și morală a tinerilor generațiĭ... Dacă autorita ea publică se amestecă în hrana corpuluĭ, luând mĕsurĭ ca să nu se debiteze lucrurĭ vĕtămĕtóre sănătățiĭ, să n'aibă ea dreptul d'a se ocupa de sănătatea mințiĭ, care póte fi și maĭ lesne viția ?

N'are drept, zic 175 de voturĭ ale Camereĭ.—N'are drept, zice „Journal des Débats,“ care combate de alt fel cu înviersunare autonomia comunală, dar o dă ca cel maĭ suveran bun, dacă e vorba de școle.

Legea e concepută într'un spirit de dreptate fórte însemnat. Principiul fundamental al eĭ, desvoltat înaintea Cameriĭ de directorul învĕțămêntuluĭ francez e acesta : „Legea nu cunóște decât statul laic ; nu datorim nimic Statuluĭ congreganist; nu esistă altă egalitate decât a cetățenilor în fața legiĭ.“

Un punct interesant al noueĭ legĭ e că ea admite pe femeĭ în consiliile departamentale ale comisiilor școlare. S'aŭ ridicat reacționariĭ și contra acesteĭ dispoziții, ca și cum rolul femeiĭ în educație n'ar fi maĭ considerabil chiar decât al bărbatuluĭ și ca și când ea n'ar avea decât dênsul o dovedită superioritate în competința pedagogică.

După votarea acesteĭ importante legĭ, camera și-a luat vacanță de câte-va zile, —și a meritat de astă dată acéstă odihnă.

Inundatiile fac pierderĭ marĭ și daŭ loc la nenorocirĭ îngrozitóre în o mulțime de departamente. Miĭ de nenorociți plâng pe drumurĭ, fără adăpost.

Relatiile Francieĭ cu Italia tind a se strânge. Sunt în amêndouĕ țĕrile curente puternice pentru legarea din noŭ a prieteniei între națiunile surorĭ. Politica înțeleptă a d-luĭ de Freycinet nu va contribui cu puțin la acéstă fericită apropiare. Prima concesie a făcut-o—și acésta e de mare laudă pentru dênsa — Republica care a autorizat pe ambasadorul Italieĭ la Paris să declare formal la Roma că Francia nu rîvnește câtușĭ de puțin la Tripolitania.

A contribuit la acéstă apropiare și refuzul camerĭ de a primi o propunere, ce se făcuse, pentru denunțarea tratatuluĭ de comerț franco-italian.

Legea învĕțămêntuluĭ primar, de care vorbiĭ maĭ sus, a fost promulgată în „Oficialul“ D. Goblet, ministru al instrucțieĭ, publică în acelașĭ numĕr decretul prin care convócă consiliile generale, care vor alege pe ceĭ patru membri carĭ, în fiecare departament, vor face parte din consiliul pentru învĕțămêntul primar.

Un mizerabil, anume Giroux, a fost osândit la mórte de Curtea juraților din Vaucluse, pentru că a violat și apoĭ a ucis pe o fetiță de opt anĭ, anume Aneta Roux.

Mulțimea a primit verdictul cu aplause repetate.

Traian.

Corespondența Telegrafică

(*Serviciul particular al „Universuluĭ“*)

Regența bulgară e dispusă să cedeze
Sofia 21 Octombre.

Causa pentru care oficerii revoluționarĭ aŭ fost liberați e că Pórta comunicase regenței o plângere a luĭ Nelidof, care se temea că ofițerĭ vor fi esecutați.— Puterea de resistență a guvernuluĭ bulgar e aprópe secată în fața nepăsăreĭ Europeĭ întregĭ.—Grecof, agentul Bulgarieĭ la Constantinopol, a propus d luĭ de Nelidof, ambasadorul rusesc, un aranjament pe baza formăreĭ unuĭ cabinet bulgar în care să fie representate tóte partidele.

Demonstrație de lucrătorĭ
Bruxelles, 21 Octombre.

Demonstrația făcută de lucrătorĭ erĭ la Charleroi pentru votul universal și pentru amnestie, a fost imposantă. 50,000 de de lucrătorĭ se strânseseră din tóte părțile Belgieĭ. Eĭ aŭ parcurs întreg orașul și împrejurimile în cea maĭ frumósă ordine cântând „Marseillaisa“ și strigând : „Trăiască votul universal !“ „Trăiască amnestia !“ In fruntea procesieĭ mergeaŭ cincĭ sute de lucrătóre în haine de doliŭ cu douĕ sute de steagurĭ roșiĭ. Manifestanțiĭ aŭ voit să facă o demonstrație la cimitirul din Ront, unde sunt îngropați lucrătoriĭ căzuți în Marte ; aŭ fost însă împedicați de jandarmeria care se postase acolo din vreme. Alt incident nu s'a întêmplat.

Din Sobrania Bulgară
Tîrnova, 19 Octombre.

Sobrania a ales președinte pe Zivkow; candidațiĭ opoziție aŭ avut 76 din 450 voturĭ. Englitera și Italia sunt reprezintate prin secretariĭ lor de consulat. Cele-l alte puterĭ nu sunt reprezintate.— Gadban effendi a protestat energic în contra participăreĭ deputaților rumelioți în Sobrania care are să alégă pe viitorul prinț al Bulgarieĭ.

Boala prințuluĭ moștenitor al Rusieĭ.
Londra 20 Octombre.

Se telegrafiază din Petersburg luĭ „Ti-

mes: „ Moştenitorul tronuluĭ, care suferea de o bólă de gât, e ceva maĭ bine. Doctoriĭ sfătuiseră pe ţarul să 'l trimétă la Nizza dar s'a renunţat la acest proect din causa amintireĭ dureróse a morţeĭ fiuluĭ celuĭ maĭ mare al luĭ Alexandru II în acel oraş.—Prinţul a fost trimes în Crimea.

Iarăşi ameninţări ruseşti

Sofia, 21 Octombre.

Ministrul de esterne al Bulgarieĭ a răspuns la cea din urmă notă a luĭ Kaulbars, că după cercetările făcute s'a dovedit cu siguranţă că niciun supus rus n'a fost maltratat. Un singur agent provocător a fost arestat la Varna.—Kaulbars ă declarat la rêndul sĕŭ că nu e mulţumit de acest răspuns şi că va părăsi Sofia zilele acestea. In cas când bulgariĭ ar opri vapórele ruseştĭ de la Varna să debarce, generalul a ameninţat că ruşiĭ vor bombarda cazarmele şi zidirile publice din acel oraş.

Situaţie desperată

Berlin, 21 Octombre.

Ziarul oficios al prinţuluĭ Bismarck, reproducênd nota din urmă a luĭ Kaulbars, zice că situaţia e fórte gravă, dacă şi guvernul din Petersburg aprobă cele cuprinse în acea notă.

INTÊMPLARI

DIN JUDEŢE

Frigul.—Pe la unele şcóle din Galaţi copilele s'aŭ îmbolnăvit de frig. Li s'a spus că, dacă voesc, să aducă cu rândul lemne de acasă, căcĭ primăria n'a trimis lemne.

*

Expoziţia judeţiană agricolă şi industrială din Iaşi este fórte mult vizitată. Duminică cu deosebire afluenţa publiculuĭ a fost fórte mare.

*

Tzurik.—O mădămiţă se urcă în tren la gara Chitila. Trenul porneşte spre Bucureştĭ. Un câine al acesteia se ia fuga dupe stăpână-sa, el se ţinea alăturĭ cu trenul. Stăpână-sa; 'l certa să se înapoieze strigându'l: tzurik Hektor! tzurik! — Hektor însă nu asculta. Acesteia, tot apleCându-se să certe pe Hektor, 'ĭ scăpă pălăria. Fidelul animal o luă, şi'şĭ continuă drumul.—El sosi în Bucureştĭ, asigură „Dorinţa Argeşului", cu pălăria stăpâneĭ séle, 3 ore maĭ târziŭ de cât trenul.

*

Arsă de vie.—In ziua de 16 Septembre expirat, copila Rada, fica locuitoruluĭ D. Stănciulescu, din comuna Stănileştĭ, judeţu Argeş, în etate de 5 anĭ, pe când voia să se încălzéscă la foc, i s'a aprins cămaşa. Cu tóte ajutórele date, a doua zi a încetat din viaţă.

DIN CAPITALĂ

Nenorocire.—Un soldat de tren, fiind trântit ierĭ pe stradă de un cal, a fost ucis de furgonul care a trecut peste dênsul.

*

Inspectie.—D. ministru de rĕsboĭ şi d. prim-ministru aŭ inspectat ierĭ arsenalul armateĭ.

*

Consiliul comunal s'a întrunit aséră.

*

Un mizerabil.—Nu credem că e cine va în stare să snştie că Costică Cârpaciŭ nu e o canalie. Acest individ a bătut alaltă-ierĭ crunt pe mamă-sa, fiind cam cu chief. El a fost arestat.

Sfinţirea bisericeĭ catedraie

DE LA CURTEA DE ARGEŞ

Iată conţinutul Chrisovuluĭ de fundaţiune care s'a aşezat în zidurile mânăstiriĭ:

„Sfinţitu-s'a acest Dumnezeesc locaş „cu hramul Adormirea Maiceĭ Domnuluĭ, „de către prea Sfinţitul Episcop de Ar„geş Ghenadie, în al 20-lea an al dom„nieĭ Regeluĭ Carol I, faţă fiind Regele „Carol, Regina Elisaveta şi o adunare nu„merósă de creştinĭ din tóte părţile Re„gatuluĭ, întru lauda şi mărirea luĭ Dum„nezeŭ A-Tot-Puterniculuĭ, apărător al „ţĕreĭ acesteia.

„Curtea de-Argeş, în 12 Octombre „1886."

CAROL ELISAVETA

Un alt exemplar, păstrat în altarul bisericeĭ, pórtă pe lângă semnăturile Majestăţilor Lor, încă şi pe cele următóre:

Iosif, Mitropolitul Moldoveĭ; *Ghenadie*, Episcopul Argeşuluĭ; *Inocentie Buzĕŭ*; *Iosif*, Episcopul Dunăreĭ-de-Jos; *I. C. Brătianu*; *Dimitrie Sturdza*, Ministru de culte şi de instrucţiune publică; *Eugenie Stătescu*, Ministru justiţieĭ; *Mihail Pherekyde*, Ministru afacerilor streine; *Anastasie Stolojan*, Ministru domenielor; *Constantin Nacu*, Ministru financelor; *Radu Mihaiŭ*, Ministru lucrărilor publice; *General Alex. Anghelescu*, Ministru de resbel; *C. E. Schina*, Preşedintele Curţeĭ de casaţiune; *G. Filitis*, Procurorul general al Curţeĭ de casaţiuneĭ; *General Gh. Anghelescu*, Comandantul corpuluĭ I de armată; *General Vlădescu*, Comandantul divisieĭ II Piteştĭ; *V. Alexandri*; *M. N. Negulescu*, Prefectul judeţuluĭ Argeş; *Daniil Sterescu*, Primarul urbeĭ Argeş; *A. Leconte de Nouy*; *General adjutant Barozzi*, Şeful Caseĭ militare a M. S. Regeluĭ

ACTE OFICIALE

* Oficiantul superior gradul III, Dumitrescu Ión I, s'a destituit din corpul telegrafo-postal.

* D. Stoicescu Petre, oficiant superior gradul I, s'a confirmat în postul de şef al divisieĭ administrative technice din direcţia telegrafelor şi poştelor, în locul d-luĭ Vardala Dimitrie, care s'a trecut oficiant superior clasa I.

Ştiri prin poştă

Esploratoriĭ spaniolĭ Iuliu Corvera şi Rizo, reîntorşĭ de curînd din pustiul Sahareĭ, aŭ ţinut zilele trecute la Madrid o conferinţă despre cele vĕzute pe unde aŭ umblat. Aŭ anunţat între altele că aŭ legat în numele Spanieĭ relaţiĭ politice şi comerciale cu sultanul din Adrar şi cu şefiĭ indigenĭ din alte localităţĭ. In privinţa populaţiunilor întîlnite în Sahara aŭ comunicat amĕnunte curióse. Cele maĭ multe populaţiĭ sunt mahomedane şi poligame; caracterul indianilor e puţin prietenesc. Negoţul cu sclaviĭ se practică pe o scară întinsă; clima e destul de sănătósă, dar lipsa apeĭ e pretutindenĭ simţită.

* * *

O victimă a ştiinţeĭ.—Un doctor fórte cunoscut la Paris, Auguste Fontaine, descoperise abia de câte-va zile o maşină idraulică perfecţionată. Voind să o încerce şi nefiind póte cu destulă băgare de sémă, róta maşineĭ pusă în mişcare îl lovi atât de tare în cât îi sdrobi pieptul. Mórtea a fost instantaneă.

* * *

Măsurĭ fórte aspre continuă a se lua în Germania în contra socialiştilor. Curtea din Lipsca a condamnat zilele trecute la treĭ anĭ închisóre pe un lucrător tipograf, anume Brobner, numaĭ pentru că a redactat şi a tipărit un afiş anarchist cu intenţia de a 'l răspândi în public.

* * *

In America tribunalele sunt şi maĭ aspre cu anarchştiĭ. Ceĭ 7 anarchişti condamnaţi la mórte de tribunalul din Chicago aŭ făcut apel, dar li s'a respins şi s'a fixat ziua esecutăreĭ la 3 Decembre orele 10—12. Maĭ rĕmâne condamnaţilor dreptul de a face un ultim recurs.

Consiliŭ practic

Budincă de ciocolată.—Se pisézĕ 40 dramurĭ zahar, se pune în întru 8 gălbenuşurĭ şi se amestecă o oră; se adaogă 20 dramurĭ ciocolată rasă, puţină vanilie pisată bine, se amestecă de ajuns, se face spumă cu treĭ albuşurĭ, se amestecă împreună, se unge forma cu unt, se tórnă totul în ea şi se pune la cuptor cu foc lin.

De tóte şi de pretutindenĭ

Impĕratul Austrieĭ nu maĭ fumézĕ.—Din cercurĭ bine informate se anunţă următórele: Póte va fi de interes a şti că Franz-Iosef nu maĭ fumézĕ. Precum se ştie, el a fost un fumător fórte mare, şi în fabrica de tutun din Hamburg se lucraŭ ţigărĭ fórte tarĭ, care aŭ avut o influenţă rea asupra sănătăţiĭ monarchuluĭ, şi mediciĭ aŭ pretins, ca el în interesul sănătăţiĭ, să se lase de fumat. Impĕratul s'a hotărît a lăsa fumatul de ţigărĭ, şi acum de treĭ lunĭ nu maĭ fumézĕ. De atuncĭ s'a îmbunătăţit starea luĭ sanitară. Numeroşiĭ fumătorĭ, carĭ cred că nu se póte cine-va lăsa de fumat, vor fi convinşĭ prin acésta de contrariĭ.

—Y—

Un nebun.—Se scrie din Madrid că o manifestaţie de douĕ sute de femeĭ şi de copiĭ s'a făcut în oraşul Plasencia, în Estramadura, în strigăte de: „Trăiască Eustachiu Campo! Să i se dea ce i se cuvine!"

Acest Eustachiu Campo, care a făcut studiĭ de drept, înebunise—şi fusese închis în casa de nebunĭ de la San-Bandillo, în Catalonia, pentru că umpluse o pălărie cu apă şi oferia trecătorilor să bea.

Tată-sĕŭ murise, lăsând o avere de 58,700 fr. Acéstă sumă fusese împărţită între ceĭ-l'alţĭ membri aĭ familiĭ, fiind-că casa de sănătate de la San-Bandillo anunţase mórtea nebunuluĭ.

Se adăugia că Eustachiu fusese chiar înmormêntat de multă vreme.

Pretinsul mort însă scăpă din închisóre şi se duse la rudele sale cerêndu-şĭ averea.

Tribunalul a dat dreptate luĭ Eustachiu Campo.

—Y—

Un cerşetor milionar.—De sigur profesia de cerşetor aduce maĭ mult câştig de cât multe altele. Nu trece un an fără ca, într'o ţară s'aŭ în alta, să nu móră câte un cerşetor, lăsând moştenitorilor câte-o sumuliţă bunicică. Ştirea următóre însă, care se comunică din Rio de Janeiro întrece pe tóte cele l'alte de acest fel

---

Foiţa „Universului"

251

Miliónele Domnuluĭ Joramie

PARTEA A TREIA

Moştenitórea.

XI

Pentru ce doctorul Maugars n'a dejunat la ora obicinuită.

Dar, abia după câte-va momente, se întórse speriat şi dete năvală ca un nebun în sala de mâncare în care bĕtrânul doctor intrase ca să se pună la masă.

— Eĭ! ce e? întrebă doctorul vĕzênd pe servitor galben, speriat şi tremurând.

— A, domnule! a, domnule! strigă Francisc gâfâind.

— Aide, amice, linişteşte-te şi spune-mĭ de ce te aĭ speriat aşa. Ar zice cine-va că te-a coprins o frică străjnică.

— Nu, domnule, nu, nu e frica, dar daca aĭ şti...

— O să ştiŭ daca mi veĭ spune.

— Viŭ din pivniţă, domnule.

— Póte n'aĭ maĭ găsit vin, zise d. Maugars zîmbind.

— Am găsit... Nu ştiŭ ce am găsit; nu, nu ştiŭ ce e în pivniţă.

— Esplică-te o dată, Francisc; nu înţeleg nimic din ce 'mĭ spuĭ.

— Eĭ bine, domnule, am auzit în pivniţă ţipete, oftărĭ.

— Şi de asta te-aĭ speriat aşa?

— A, domnule, dacă le-aĭ fi auzit şi d ta...

— M'aş fi dus să vĕz ce e şi nu m'aş fi speriat ca d-ta; orĭ-ce aĭ zice, eştĭ speriat, sĕrmane Francisc, adaose doctorul rîzênd, ţĭ-a fost frică de vr'o pisică....

— Nu, domnule, nu, era un glas de om şi părea că ese de sub pămênt.

— Nu ştiĭ d-ta că pisicile imitézĕ câte o dată, când miorlăiesc, glasul omuluĭ?

— Da, d-le, dar pisica nu vorbeşte şi eŭ am auzit fórte deslușit vorbele: ajutor! ajutor!

— Aide, Francisc! eştĭ sigur de ceea ce spuĭ?

— Da, domnule.

— Eĭ bine, o să mĕ cobor cu d:ta în pivniţă. Aĭ lumînare?

— Mi s'a stins.

Servitorul, care se maĭ liniştise puţin, îşĭ aprinse lumînarea şi plecă urmat de stăpânul sĕŭ.

Ajunşĭ în pivniţă se opriră şi amêndoĭ ascultară.

— N'aud şi nu vĕd nimic, zise doctorul.

— Nicĭ eŭ, domnule; cu tóte acestea vĕ asigur....

— Ţi s'a părut, prietene; îţĭ maĭ spun odată că n'a putut să fie decât o pisică.

In acest moment un gémĕt surd se auzi.

— Domnule, domnule, zise încet servitorul.

D. Maugars tresări.

— Am auzit, rĕspunse el, vorbind tot încet.

Un noŭ gemĕt se auzi, urmat de strigătele:

— Ajutor! ajutor!

La rêndul sĕŭ, doctorul îngălbeni.

— Eĭ bine, domnule, mĕ înşelasem? întrebă servitorul.

— Nu, nu te-aĭ înşela; e în apropierea nóstră un nenorocit în primejdie de mórte.

— S'ar părea că e în pămênt, sub picióre nóstre.

— Aşa s'ar parea dacă sub pivniţa asta ar maĭ fi una, dar se póte ca strigătele să vină de dincolo de zid.

— Atuncĭ trebue să fie unde-va o crăpătură în zid.

— Se póte să fie.

Stăpânul şi servitorul începură să inspecteze zidurile. D. Maugars descoperi curênd crepătura; în locul acela se vedea a fi fost o gaură, astupată cu altfel de piatră prinsă numaĭ cu tencuială în loc de ţiment. El nu se îndoi că strigătele se auzeaŭ din acea parte. Trimise numaĭ de cât pe Francisc să aducă tărnăcópe.

Rĕmas singur, d. Maugars îşĭ lipi urechia de locul unde crepătura era maĭ largă. Auzi încă un gémăt, dar cu mult maĭ slab de cât cele de maĭ nainte.

— Curaj, strigă el, curaj, o să 'ţĭ venim în ajutor.

Auzi un răspuns; dar pe urmă nu maĭ auzi nicĭ gemete nicĭ strigăte.

Francisc sosi cu instrumentele şi numaĭ de cât ceĭ doĭ ómenĭ începură să spargă zidul cu tărnăcópele.

D na Eglantina, care nu'şĭ putea da sémă de ce se petrecea şi se temea să nu i se arză friptura, începu să se neliniştéscă.

— Domnule Francisc! Domnule Francisc! strigă ea din capul scăreĭ de la pivniţă.

— Ce vreĭ? rĕspunse doctorul.

— A! d-ta eştĭ în pivniţă, domnule doctor?

— Da, şi eŭ şi Francisc.

— Domnul nu vrea să dejuneze?

— Nu încă; am alt ceva de făcut acum.

— O să se arză bucatele.

— Lasă, lasă; nu face nimic. Intórce-te în bucătărie şi nu te îngriji de mine.

Bucătăresa se depărtă murmurând:

— Ce dracu fac eĭ acolo?

După un sfert de ceas de muncă, d. Maugars şi Francisc isbutiră să facă în zid o gaură măricică. Doctorul întinse lumînarea şi vĕzu că îndărătul zidului se afla o suterană. Nu se miră, căcĭ de la cele d'întâiŭ lovituri de târnăcop observase că zidul suna a gol.

Nu se maĭ auzea nimic şi doctorul se întreba cu neliniște dacă n'a sosit cumva prea târziŭ în ajutorul nenorocituluĭ.

Fransisc se puse din noŭ pe lucru lărgind deschizătura la fie-care lovire nouă. Doctorul dădea la o parte pietrile şi zidul căzut. In sfârşit, deschizătura se lărgi destul ca să pótă trece un om. Francisc întinse, la rêndul sĕŭ, lumînarea.

— Domnule, e un om! strigă el; îl vĕd, e întins pe pămênt şi nu se mişcă de loc.

— Repede, Francisc, rĕspunse d. Maugars, treci dincolo cu lumânarea; te urmez.

Francisc trecu. Şi, când, după un moment trecu şi bĕtrânul, vĕzu pe servitor plecat asupra unuĭ corp inert, întins pe spate.

— A, d-le, zise Francisc cu lăcrămile în ochĭ, e prea târziŭ, s'a sfârşit... Pe când noĭ spărgeam zidul 'şĭ a dat sufletul. Ce nenorocire, Dómne, ce nenorocire! Şi e un om tînĕr de tot!.., Uite domnule doctor, uite ce palide; suferinţele agonieĭ sunt încă întipărite pe faţa luĭ şi ochiĭ pare că 'ĭ sunt eşiţĭ din cap.

Fără să zică nimic, dar cu o emoţiune lesne de priceput, bătrânul doctor îngenuchiă lângă nenorocitul Lucian, şi 'l pripăi multă vreme.

— E rece deja, zise Francisc.

— Da, dar nu e rĕcéla morţiĭ.

— Nu?!

— Trăeşte încă; îĭ simt bătăile slabe ale inimeĭ. Pierzêndu-şĭ tóte puterile, nenorocitul tînĕr a leşinat. Cine ştie dacă n'a stat aci zile şi nopţĭ întregĭ fără să mănânce nimic. Aide, Francisc, să ne grăbim să 'l scótem din gaura asta.

(Va urma)